N5642

BIBLIOTECA „ASTRA"
SIBIU

11 IUL. 20..

Tribuna sporturilor

Fondat în 1990

14-20 ianuarie 2013 | 50 bani | Nr. 1140 | 8 pagini

"Municipalul" revine la viață

Din primăvară, arena din Parcul Sub Arini va găzdui din nou meciuri de fotbal. FC Maramureş "U" Baia Mare se mută pe "Municipal", iar noua denumire ar urma să fie FC Internaţional Sibiu.

PAGINA 7

87835

Observator

Într-un Sibiu înfrigurat şi trist

Iarna, amatorii de sport sibieni n-au a se distra decât stând la gura caloriferului, făcând cuvinte încrucişate, integrame, sudoku sau, dacă au cu cine, jucând 66, remy, domino, table, şah, maroco şi 21 pe degete, ca la puşcărie. Cei tineri şi zburdalnici se pot da cu patinele, în Piaţa Mare (fiindcă patinoarul, care trebuia să fie artificial, a fost lăsat de izbelişte), cu sania, pe derdeluşul de lângă Bolta Rece, ori cu schiurile, la Păltiniş. Pe vremuri, în lunile de iarnă, se organizau nişte gale de box, la Clubul Independenţa, pe scenă, concursuri de înot şi sărituri, la Bazinul Olimpia, întâlniri amicale de handbal masculin şi feminin, în Sala Armatei (Sala Polivalentă nu era decât în proiect), volei şi baschet, în Sala Clubului Sportiv Şcolar. Nu ştiu cu ce se mai ocupă cei de la Direcţia pentru Tineret şi Sport, dar sper ca noul ministru să-i bage în viteză pe aceşti funcţionari bătrânicioşi.

■ În lipsă de ceva palpabil, la Sibiu, voi urmări turneul de tenis de la Melbourne, unde, probabil, doar fetele vor reuşi să treacă de primele tururi, băieţii noştri fiind ciuca bătăilor. Pentru mine e o enigmă cum de Serena Williams - cu doi desagi de ţâţe şi un cur cât un sac de cartofi - trecută de prima tinereţe, reuşeşte să bată tot ce-i iese-n cale...

■ După un început de campionat fulminant, baschetbaliştii medieşeni s-au tăiat ca o maioneză rău făcută, ajungând, după 16 etape, la mijlocul clasamentului, nu departe de cei de la CSU Atlassib, care au avut un parcurs invers: învinşi în primele meciuri, şi-au revenit pe parcurs. Văzând alcătuirea echipei noastre, (mă) întreb de ce catedra de baschet a Clubului Sportiv Şcolar nu mai "creşte" fete şi băieţi în acest sport. Când copiii şi adolescenţii sibieni se vor îndrepta spre sălile de sport, vom putea vorbi din nou de "baschet sibian".

■ Este moda clasamentelor şi ierarhiilor la finele fiecărui an calendaristic, deşi, în sport ar trebui ca ele să fie făcute după anul competiţional. Hai să acceptăm că Messi a ieşit deasupra tuturor atacanţilor din Europa, fiindcă a marcat nu ştiu câte goluri, depăşindu-l pe neamţul Gerd Müller, care părea infailibil, dar pe ce criterii a fost scos în faţă portarul Casillias, cu nimic superior lui Buffon sau Cech. (Eu, unul, am toată admiraţia pentru acest ceh!, care mai are curaj să plonjeze la picioarele adversarilor, după teribilul accident la cap. Dar nici cu Chivu nu mi-e ruşine!)

N. I. DOBRA

Alex Munteanu s-a întors la antrenamente

"Credeam că nu se mai termină ghinionul"

Fotbalistul Gazului Metan a avut parte de două accidentări grave în sezonul precedent, care l-au scos din circuit o bună perioadă. Acum a revenit la antrenamente şi speră să nu mai aibă parte de alte probleme. Alex Munteanu îşi propune să revină printre titulari şi să pună umărul la îndeplinirea obiectivului, locurile 1-7.

Cosmin Prişcă

Mijlocaşul Alex Munteanu a avut parte de mult ghinion, în sezonul precedent. În minutele de prelungire ale meciului din returul cu Mainz, din turul 3 preliminar al Europa League, a suferit o ruptură de ligament şi de menisc la genunchiul piciorului drept. A urmat o intervenţie chirurgicală, iar după o pauză de câteva luni a revenit într-un joc oficial, cu Dinamo, însă problemele au reapărut. Un nou consult medical a scos la iveală faptul că ligamentul cu probleme, reconstruit la operaţie, s-a topit pur şi simplu, astfel că a urcat din nou pe masa de operaţie, la o clinică specializată din localitatea maghiară Tatabanya, unde a suferit o intervenţie chirurgicală şi atacantul Cristi Bud, fostul său coleg de echipă. Fotbalistul a revenit la antrenamente în această iarnă şi are obiective îndrăzneţe pentru 2013. Alex Munteanu speră să fie ocolit de accidentări de-acum înainte, să revină la forma care l-a consacrat şi care l-a propulsat în primul "unsprezece" al Gazului Metan şi să contribuie din plin la atingerea obiectivului, clasarea pe unul din primele 7 locuri.

- Alex, îţi mai aduci aminte când au început problemele?

- Îmi aduc aminte, cum să nu, parcă s-ar fi petrecut ieri. Era în meciul cu Mainz, din Europa League, de la Mediaş. Fatidicul minut 115, pe care aş vrea să îl uit cât mai repede, însă îmi revine de fiecare dată în minte când mă gândesc la ce s-a întâmplat. Mi-a rămas piciorul fixat în iarbă, iar eu mi-am întors corpul, am pivotat. Nu a fost niciun contact cu vreun adversar. Verdictul medicilor a fost ruptură de ligament încrucişat anterior. Am stat la recuperare aproape 6 luni, iar în meciul cu Dinamo, de pe Naţional Arena, am revenit pe gazon, într-un meci oficial. Am avut un sentiment extraordinar, m-am bucurat ca un copil să simt din nou mingea la picior, însă au apărut, la scurt timp, alte probleme.

- O nouă accidentare...

- În acel meci am simţit un disconfort la genunchi, iar în urma unui control medical am primit cel mai crunt diagnostic. Medicii mi-au zis că a avut loc o reacţie la genunchi şi am ajuns de mi s-a topit ligamentul, iar şuruburile începuseră să îmi roadă osul. În România, doctorii mi-au spus că va trebui să mă operez încă de două ori, altfel nu se poate, aşa că m-am decis să plec în Ungaria, la clinica din Tatabanya.

- Cum a decurs recuperarea?

- Să ştii că a fost o perioadă foarte grea pentru mine. Am făcut o parte din recuperare la Steaua, împreună cu Ovidiu Kurti, iar apoi au urmat controalele medicale în Ungaria, aproape câte unul pe lună, unde mi s-au administrat injecţii cu plasmă pentru o recuperare mai sigură şi mai rapidă.

- Colegii au avut parte de vacanţă de iarnă, scurtă, dar au fost totuşi câteva zile libere de sărbători. Tu, cum ai petrecut sărbătorile?

- (zâmbeşte) La stadion, în sala de forţă. Nu prea am avut sărbători, pentru că am mers zilnic la sală pentru a-mi urma programul de recuperare. Chiar şi în ziua de Crăciun sau de Revelion am avut programate câte o şedinţă de pregătire. Eu nu am avut vacanţă în această iarnă şi sper să fie de bun augur pentru mine lucrul ăsta.

- Cum a fost reîntâlnirea cu colegii, la primele şedinţe de pregătire din acest an?

- O senzaţie minunată, asta am simţit. Am aşteptat reunirea lotului ca pe un cadou de sărbători! Totul este acum OK, mă simt foarte bine, mai ales că am şi început antrenamentele normale, alături de colegii mei. Mi-era dor de atmosfera de la echipă.

- Cum ţi s-a părut echipa în prima parte a campionatului?

- Sincer, nu mi-a lăsat o impresie prea bună, nu a fost deloc constantă. Câştigam cu echipele favorite, cu cele mari, cu pretenţii, însă pierdeam apoi cu codaşele clasamentului. Nu am avut constanţă nici acasă, dar nici în jocurile din deplasare. Am învins la Mediaş pe Petrolul, pe FC Vaslui, am remizat cu Dinamo şi cu CFR Cluj, meciuri în care nu foarte multă lume ne-ar fi dat şansă să scoatem rezultate bune, iar apoi au fost câteva eşecuri, în genul celor cu Chiajna sau cu Poli Iaşi, care ne-au tras înapoi în clasament.

- Ce îţi doreşti pentru retur?

- În primul rând, să nu mai avem parte de înfrângeri ruşinoase cu echipele mai slab cotate şi să revenim la forma din sezonul trecut, când am reuşit, pe teren propriu, meciuri foarte bune. Îmi doresc să redevenim o echipă redutabilă. Personal, îmi doresc să prind echipa, ia apoi să ajung titular de drept. Deocamdată aştept cel mai mult meciurile amicale din Antalya, pentru a simţi din nou mingea.

Horoba: "Nici Tony, nici Vaştag nu sunt pe lista noastră"

Preşedintele Gazului Metan, Ioan Horoba, a declarat, la finele săptămânii trecute, că niciunul dintre jucătorii ai căror nume au fost vehiculate în ultima perioadă nu se află în atenţia grupării medieşene. Horoba a spus că se încearcă aducerea câtorva jucători, dar şi că numele acestora va fi cunoscut abia după ce vor semna contractul cu Gaz Metan. Totodată, oficialul grupării din oraşul de pe malurile Tîrnavei Mari speră ca, de la AC Milan, să ajungă la Mediaş, în această iarnă, "un atacant şi un jucător în defensivă".

Cosmin Prişcă,
Vasile Antipa

- Domnule Horoba, s-a tot speculat, în presa sportivă din ultima vreme, pe seama mai multor nume de fotbalişti care ar urma să fie înregimentaţi de către gruparea medieşeană. Ce e adevărat şi ce nu în toată această poveste?

- În primul rând vreau să vă transmit că niciunul dintre "transferurile" făcute de presă nu s-a perfectat. S-au vehiculat numele unor jucători de care nu a ştiut nimeni, niciunul nu a vorbit cu noi, cei din conducerea clubului. S-a scris că Tony ar fi semnat deja cu Gaz Metan, în vreme ce jucătorul era în vacanţă, în Brazilia, deci nu avea cum să ajungă la noi. Mai mult, nu a vorbit nimeni de la club cu el. Au mai fost şi alte nume, s-a vehiculat cel al lui Vaştag, de la Viitorul Constanţa, formaţie ai cărei oficiali ar putea chiar să ne ia la rost, să creadă că e contactăm un fotbalist care este sub contract. Oricum, prima dată, în cazul în care vom perfecta vreun transfer, o să apară ştirea pe site-ul clubului, iar apoi, desigur, vă vom sta la dispoziţie pentru a vă oferi detalii suplimentare.

- Dacă, până în momentul de faţă, nu aţi adus niciun jucător, putem lua în calcul şi varianta că, în această iarnă, lotul nu va mai fi completat, chiar dacă sunt câţiva fotbalişti care au plecat deja?

- Cu siguranţă vor veni câţiva fotbalişti în probe, dar preferăm momentan să nu dăm niciun nume, pentru că stăm în România, iar aceştia pot fi deturnaţi de alte echipe. Aşa că preferăm să păstrăm tăcerea până în momentul în care vom fi siguri de transferuri, nu vrem să ne facem un deserviciu. Bineînţeles că vom încerca să reîmprospătăm lotul, ca oricare altă formaţie.

- Ştim că dumneavoastră veţi o relaţie foarte bună cu ei de la CFR Cluj, formaţie care a anunţat că renunţă la o parte dintre fotbalişti. Este posibil să apară vreun jucător de la echipa campioană şi la Mediaş?

- Am discutat cu cei de la CFR şi le-am comunicat suma până la care ne putem permite să negociem. În cazul în care clujenii ar suporta diferenţa de salariu a vreunui jucător care ar putea ajunge la noi, atunci ar fi în regulă. Nu avem posibilitatea de a plăti sume mari. Din discuţiile cu oficialii CFR-ului, este posibil ca, după cantonamentul pe care îl efectuează clujenii în Spania, sau poate chiar mai devreme, să apară ceva surprize plăcute, în ceea ce ne priveşte.

- Unul dintre jucătorii care au plecat în această iarnă, Victoraş Astafei, e golgeterul echipei, în tur. Consideraţi că aţi făcut toate eforturile să îl păstraţi, măcar în retur?

- Haideţi să lămurim şi problema cu Astafei, odată pentru totdeauna, pentru că am auzit fel de fel de lucruri în cazul său. Iniţial, cei de la Tg. Mureş, club de care aparţinea jucătorul, au cerut pe el un preţ mult mai mare decât le-au cerut ulterior celor de la Oţelul Galaţi. Am făcut tatonări, însă nu ne-am putut apropia de suma pe care o doreau mureşenii. Apoi preţul jucătorului a scăzut bine şi aşa a ajuns la Oţelul, fără ca noi să mai avem vreo reacţie.

- Au mai plecat, între timp, Bud şi Vasilache...

- Să ştiţi că cei doi şi-au manifestat dorinţa să plece, nu i-a dat nimeni afară de la echipă. Bud a forţat reintrarea, este un jucător de moral, iar eu vorbesc din punctul de vedere al celui care stă în tribună, aşa am văzut eu lucrurile. A preferat să meargă la FC Bihor, unde are ocazia să joace mult mai des decât a făcut-o la Gaz Metan. La fel au stat lucrurile şi în cazul lui Vasilache. A, să nu-l uităm şi pe portarul Loncaric, cel care a fost adus pentru că se accidentaseră Pleşca şi Buchta şi aveam o problemă în acest compartiment.

- Care mai este situaţia internaţionalului georgian Akaki Khubutia, care a primit, în urmă cu ceva timp, o hârtie din partea clubului prin care era liber să îşi găsească echipă pentru un eventual transfer?

- Cu el avem o înţelegere în care este prevăzut că, până pe data de 10 februarie, poate să îşi găsească o echipă care să satisfacă pretenţiile noastre. În caz contrar, se va întoarce la Mediaş să îşi termine contractul, care va expira la vară. Este în ultimele 6 luni de angajament, astfel că poate semna cu cine doreşte. Noi însă am făcut o greşeală, aceea că nu l-am transferat când s-a întors din Turcia. El a venit înapoi de la un nivel salarial foarte ridicat la contractul pe care l-a avut, iar din acest punct de vedere nu a mai avut nicio motivaţie.

- Ne puteţi oferi mai multe detalii legate de acordul care va fi parafat cu gruparea italiană AC Milan?

- În momentul în care veţi afla că, în stagiul de pregătire din Antalya, vor ajunge unul sau 2 jucători de la Milan, atunci să fiţi convinşi că va intra în vigoare acest acord. Ne dorim un atacant şi un jucător în defensivă, iar dacă o să ajungă la Gaz Metan, să ştiţi că nu vor veni în probe, pentru că eu unul consider că un jucător de la Milan are valoare să joace în Liga I, nu trebuie să susţină probe. Pot să vă spun cu certitudine că protocolul de bază a fost făcut efectiv în favoarea noastră. Vom încerca, în momentul în care respectivii fotbalişti vor ajunge la echipă, să-i ajutăm să se integreze rapid în lot. În cazul în care vor veni, sperăm ca şi jucătorii, prin evoluţiile în tricoul Gazului Metan, să se ridice, să facă pasul spre prima echipă a Milanului.

87835

Formula 1

Newey, garanția succ

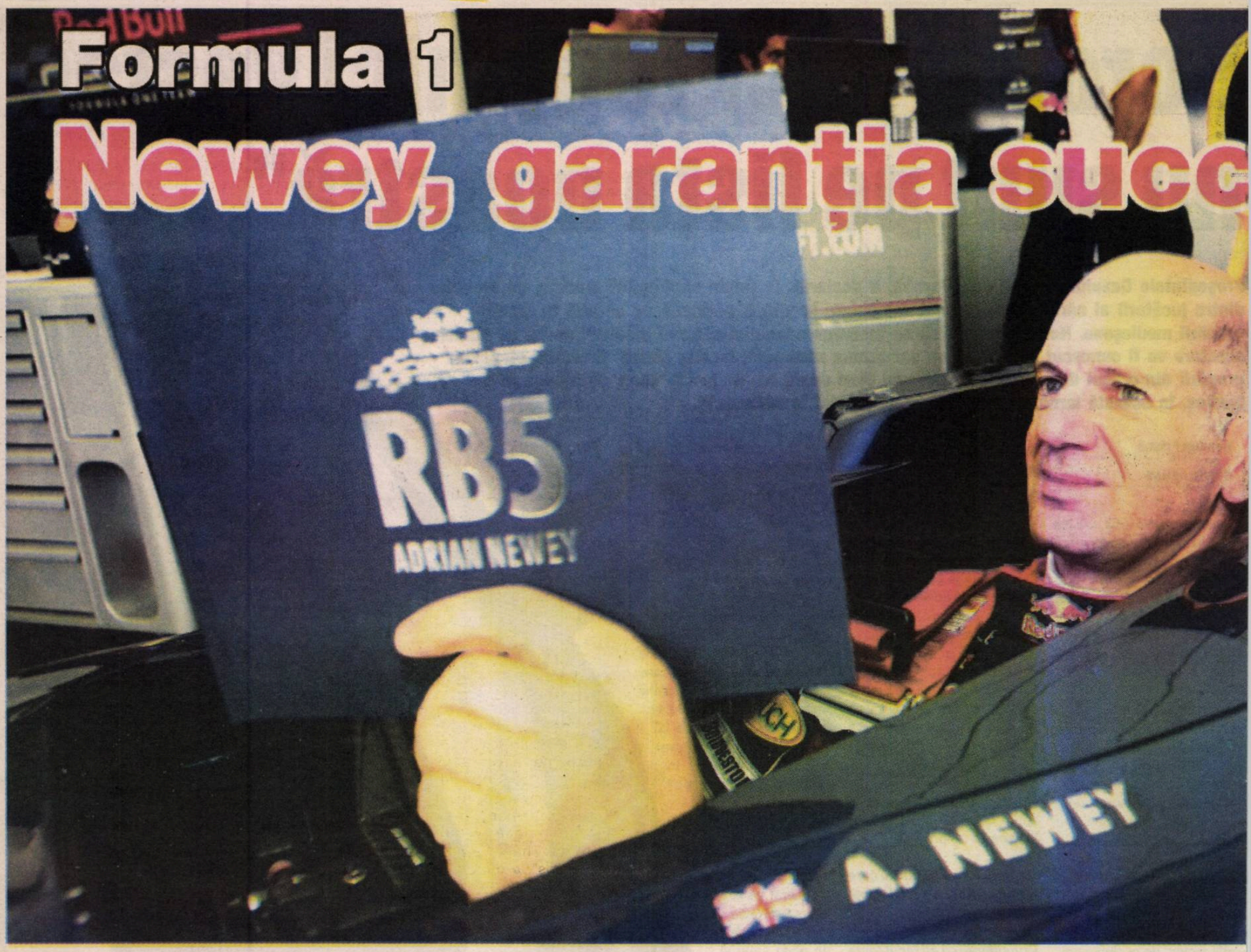

Germanul Sebastian Vettel de la Red Bull, triplu campion mondial consecutiv, pare a fi omul momentului în Formula 1 şi performanţele sale îl recomandă drept cel mai bun pilot din Marele Circ. Totuşi, 8 din cei 12 manageri ai echipelor participante în cea mai importantă competiţie auto nu cred asta.

Impresia generală este că Vettel este doar beneficiarul unui pachet tehnic perfect, creat de geniul Adrian Newey, omul care de peste 20 de ani este sinonim cu succesul în acest sport.

"Advesarul nostru este Adrian Newey le fel de mult cum este şi Vettel", spunea în timpul sezonului recent încheiat spaniolul Fernando Alonso de la Ferrari, văzut de majoritatea specialiştilor drept cel mai bun pilot de pe grilă. În cuvintele sale se ascundea frustrarea de a fi lipsit de un sprijin tehnic pe măsură în lupta sa cu Vettel şi Red Bull.

Monoposturile "pornite" din creionul 2B al britanicului, acum în vârstă de 54 de ani, au strâns de-a lungul timpului peste 100 de victorii de etapă şi 18 titluri mondiale în Formula 1 (nouă la piloţi şi tot atâtea la constructori). Newey este un proiectant de modă veche, nu prea foloseşte computerul, ci clasica planşetă de desen, deşi creaţiile sale înglobează tehnologie de ultimă generaţie. "Ce-mi place la o planşetă de desen este că pot schiţa. Sistemele CAD (n.r. - proiectare asistată de calculator) nu au ajuns atât de simple ca un creion şi o foaie de hârtie", explică Newey, un stângaci care se prezintă ca ultimul "dinozaur" în această industrie.

"Planşeta lui de desen este unică în fabrica Red Bull. Nimeni nu mai foloseşte aici aşa ceva", afirmă managerul echipei, Christian Horner.

Cu toate acestea, munca lui Newey ajunge pe "mâna" calculatorului, pentru că altfel nu ar avea nicio finalizare. "În zilele noastre, totul trebuie să treacă prin CAD deoarece trebuie să testezi în CFD (dinamica fluidelor computerizată). Azi, cercetarea şi producţia se fac folosind computerele. Am o mică echipă care transferă desenele mele, le scanează şi le transformă în modele computerizate tridimensionale", continuă Newey.

Născut la 26 decembrie 1958, în oraşul lui Shakespeare, la Stratford-upon-Avon, Newey a intrat la liceul din Repton, unde a fost coleg cu celebrul realizator al emisiunii Top Gear, Jeremy Clarkson. Însă a fost nevoit să părăsească această şcoală la 16 ani, după câteva acte de indisciplină, transferându-se la un alt liceu, în Leamington-Spa. A urmat apoi cursurile Universităţii din Southampton, unde a studiat aeronautica şi astronautica, absolvind cu o lucrare foarte apreciată privind efectul la sol al aerodinamicii.

Primul său loc de muncă...

... în Formula 1 a fost ca responsabil cu aerodinamica la Fittipaldi Automotive, în 1980. A trecut la March un an mai târziu, unde îndeplinea două roluri. În timpul săptămânii, Newey lucra la departamentul de proiectare, iar în week-end era inginer de cursă în Formula 2. Din acest ultim post a fost concediat după ce pilotul german Christian Danner l-a considerat vinovat de abandonul său, la Silverstone, în 1982. "În cursă, Danner a rămas fără carburant. Iniţial, cred că a crezut că nu i-am pus suficientă benzină în rezervor. În realitate a fost vorba de o problemă de alimentare, sunt bucuros să o spun. Dar Danner a cerut să aibă alt inginer, aşa că am fost concediat", îşi aminteşte Newey.

În ciuda acestui incident, Newey a rămas la March şi s-a dedicat proiectării maşinilor de curse. Primul bolid realizat de Adrian Newey a fost March 82G GTP, pe baza şasiului BMW M1C, sub îndrumarea inginerului Robin Herd, unul dintre fondatorii March Engineering. Maşina, cu evoluţiile 83G şi 84G, a câştigat două titluri în seria IMSA GTP de peste Ocean. A urmat pentru britanic o carieră de succes în IndyCar şi în campionatul CART, apoi a părăsit March pentru o scurtă trecere la Force Team, în Formula 1, dar a revenit în 1987 pentru a se consacra definitiv în Marele Circ.

Prima maşină...

... de Formula 1 proiectată de Newey a fost March 881, cu care echipa Leyton House a obţinut două clasări pe podium în 1988, cu un loc 2 la MP al Portugaliei cel mai bun rezultat, şi a obţinut locul 6 în clasamentul constructorilor. Monopostul a fost folosit şi la începutul sezonului 1989, când a mai obţinut un loc 3, dar varianta următoare, Leyton-House March CG891, a fost un eşec, nereuşind să

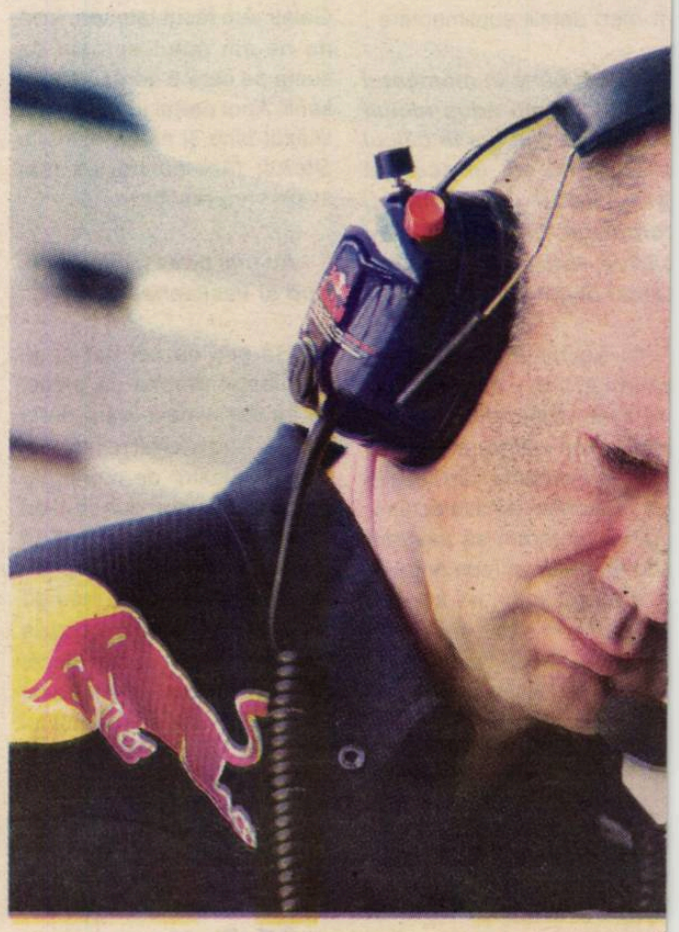

cumuleze niciun punct. La finalul anului 1990, ewey a fost angajat la 'illiams ca şef al departa- entului de proiectare şi în chipă cu Patrick Head a uşit să obţină rezultate marcabile. Prima maşină ealizată de Newey la 'illiams a câştigat şapte rse în 1991, iar urmaşele le au obţinut cinci titluri mondiale la constructori şi patru la piloţi, prin Nigel Mansell, Damon Hill, Jacques Villeneuve şi Alain Prost. Totuşi, o mare tragedie, moartea lui Ayrton Senna la Imola, în 1994, se leagă într-un fel de numele lui Newey, cel care "de- senase" şi FW16.

"Dacă aş fi simţit că am făcut ceva care să cauzeze moartea unui pilot printr-o eroare de proiectare, nu m- aş mai fi întors la această muncă. Nu cred că a fost vorba de aşa ceva" în cazul lui Senna, a afirmat inginerul britanic, încă puternic afectat, la mulţi ani după accidentul fatal al brazilianului.

Newey şi Head au fost acuzaţi de omor prin imprudenţă, iar ultimul a fost găsit vinovat de moartea lui Senna, în 2007, de un tribunal italian. Însă Head nu a fost niciodată arestat, deoarece, conform legii italiene, cazul s-a prescris.

În 1997, Adrian Newey a trecut de la Williams la McLaren. De atunci Williams nu a mai câştigat niciun titlu în Formula 1, iar Sir Frank Williams regretă că l-a lăsat pe Newey să plece. "Adrian dorea acţiuni şi nu am vrut să i le ofer atunci. Privind înapoi, a fost fără îndoială o mare greşeală. Adrian este remarcabil, nu mai există altul ca el", a afirmat patronul Williams.

Cu monoposturi create de Adrian Newey, finlan- dezul Mika Hakkinen a câştigat pentru McLaren două titluri mondiale şi echipa unul. Dar lipsa unui buget pe măsură şi parte- neriatul Michael Schu- macher-Ross Brawn- Ferrari au pus "on hold" pentru o perioadă seria succeselor lui Newey.

De la Williams- McLaren la Red Bull

În 2006, Adrian Newey a făcut o mişcare ce a părut surprinzătoare la vremea respectivă. După mai bine de 15 ani petrecuţi la echipe de tradiţie ca Williams şi McLaren, reputatul tehnician a ales să lucreze pentru un nou- venit în Marele Circ. În noiembrie 2004, compania de băuturi energizante Red Bull prelua echipa Jaguar, iar ambiţiile miliardarului Dietrich Mateschitz vizau atingerea vârfului Formulei 1, în ciuda lipsei de ex- perienţă. Cu un program inteligent de selectare şi creştere a piloţilor şi bene- ficiind de bugete practic nelimitate, Red Bull avea nevoie de un excelent tehnician pentru înde- plinirea rapidă a obiec- tivelor, iar Adrian Newey corespundea întru totul profilului căutat.

"Într-adevăr, când m-am alăturat Williams şi McLaren, acestea erau echipe care cuceriseră titluri mondiale şi aveau infrastructura necesară să continue să o facă în viitor. Red Bull Racing era însă un caz aparte. Era o echipă tânără, care mi-a oferit oportunitatea de a fi puter- nic implicat în dezvoltare, nu numai în proiectarea monoposturilor, ci în întreaga infrastructură tehnică a echipei", a ex- plicat Newey decizia luată.

Newey a făcut din Red Bull, în numai patru ani, o echipă dominantă în For- mula 1. Primul monopost desenat de el a fost RB3, cu care David Coulthard şi Mark Webber ocupau locul 5 în 2007, în clasamentul constructorilor. Anul 2008 a reprezentat un uşor pas înapoi, dar sezonul următor a adus Red Bull în prim- plan. Prins uşor pe picior greşit de startul exploziv al lui Jenson Button şi al echipei Brawn GP, care exploatase la maximum o portiţă a regulamentului tehnic, monopostul RB5 i- a ajutat pe Sebastian Vettel şi pe Mark Webber să obţină şase victorii, ceea ce i-a propulsat în poziţia de vicecampioni mondiali atât la piloţi (Vettel), cât şi la constructori.

De atunci, Red Bull nu a mai scăpat niciun titlu mondial timp de 3 ani la rând, performanţa maşinilor create de Newey atingând nivelul maxim al dominaţiei în 2011, când acestea au câştigat 12 din cele 19 curse ale sezonului.

"Întotdeauna mă tem că memoria mea nu este foarte bună. De fapt, ştiu că nu este foarte bună. Astfel că, atunci când am o idee, o desenez imediat pe hârtie. De foarte multe ori mă bazez pe regula celor 24 de ore. Dacă mai cred că este o idee bună după 24 de ore, merg mai departe, dacă nu, mototolesc hârtia şi o arunc la coş", a dezvăluit inginerul o parte din filozofia după care se ghidează în activitate.

Pasionat de pilotaj

Newey este totodată pasionat de pilotaj şi un colecţionar de maşini sport. În 2007, el a luat startul în celebra cursă de 24 de ore de la Le Mans şi a terminat pe locul 22. Căsătorit şi tatăl a patru copii, Adrian Newey mai practică tenisul şi schiul.

"Noi, piloţii, suntem sportivi, dar depindem mult mai mult decât în alte sporturi de tehnologie. Nu o să-i auzi niciodată pe Roger Federer sau Rafael Nadal spunând: «nu am câştigat pentru că racheta lui este mai bună decât a mea». Dar în Formula 1 este o diferenţă majoră în performanţe între o maşină şi alta", a punctat într-un edito- rial pentru BBC spaniolul Jaime Alguersuari.

Un pilot mediocru poate deveni campion mondial într-o maşină foarte bună, în timp ce un pilot bun nu va reuşi acelaşi lucru într- un monopost mediocru, este o lege nescrisă îmbrăţişată de lumea motorsportului. De aceea prezenţa lui Adrian Newey într-o echipă asigură succesul cel puţin în proporţie de 50 la sută.

Mircea Lucescu, locul 35 în clasamentul celor mai buni antrenori ai secolului XXI

Antrenorul formaţiei Şahtior Donetk, Mircea Lucescu, ocupă locul 35 în clasamentul celor mai buni tehnicieni ai primilor 12 ani ai secolului XXI, realizat de Federaţia Internaţională de Istorie şi Statistică a Fotbalului, informează, vineri, site-ul oficial al IFFHS.

Mircea Lucescu a acumulat 36 de puncte, fiind la egalitate cu spaniolul Juande Ramos şi cu germanul Rudi Voller.

Anghel Iordănescu se află, de asemenea, în clasamentul celor mai buni antrenori, pe locul 120, cu 11 puncte, la egalitate cu Gustavo Julio Alfaro (Argentina), Claudio Borghi (Argen- tina), Emerson Le?o (Brazilia), Adnan Hamad Majeed (Irak), Lamine N'Diaye (Sen- egal), Martin O'Neill (Irlanda de Nord), Holger Osieck (Germania) şi Jair Picemi (Brazilia).

Un alt român prezent în ierarhia IFFHS este selecţionerul Victor Piţurcă, ocupantul locului 183, cu 3 puncte, la egalitate cu Ramon Armando Cabrero (Argentina), Luigi Del Negri (Italia), Ricardo Raimundo Gomes (Brazilia), Manuel Lapuente (Mexic), Francisco Maturana (Columbia), Hernan Medford (Costa Rica) şi Ernesto Valverde Tejedor (Spania).

Cei mai buni 10 antrenori ai perioadei 2001-2012 sunt următorii:

1. Alex Ferguson (Scoţia)	180 de puncte
2. Jose Mourinho (Portugalia)	174
3. Arsene Wenger (Franţa)	165
4. Fabio Capello (Italia)	147
5. Vicente del Bosque (Spania)	124
6. Marcelo Bielsa (Argentina)	113
7. Guus Hiddink (Olanda)	112
8. Carlo Ancelotti (Italia)	108
9. Luiz Felipe Scolari (Brazilia)	101
10. Rafael Benitez (Spania)	97.

galben negru albastru

Pustai: "Cei care rămân la Mediaş, să o facă din tot sufletul"

Tehnicianul grupării medieşene a declarat, vinerea trecută, într-o conferinţă de presă, că îşi doreşte să aibă în lot numai jucători care "vor cu adevărat să rămână la Mediaş, care au atitudine, agresivitate şi dorinţă de victorie".

Cosmin Prişcă, Vasile Antipa

"Sper să fie un an mai bun decât precedentul. Am început cu mici probleme, cu care ne-am obişnuit însă. Aşa stau deocamdată lucrurile la o echipă mică, cum suntem noi. Prefer să legitimăm doi jucători care să fie titulari în primele etape, pentru că în acest mod ar creşte concurenţa pe posturi. Le-am zis băieţilor, la reunire, că este posibil ca, din actualul lot, să ne despărţim de unul sau doi jucători, dar pot fi şi fotbalişti care să îşi manifeste dorinţa de a pleca în altă parte. Eu doresc ca cei care vor rămâne să îşi dorească să rămână din tot sufletul, deoarece atunci când am avut atitudine, agresivitate şi dorinţă de victorie, ne-am măsurat forţele cu orice echipă din campionat", a mărturisit Pustai.

Tehnicianul grupării medieşene a mai adăugat că studiază posibilitatea ca echipa să efectueze un cantonament în ţară înaintea plecării spre Antalya, însă doar dacă va găsi o locaţie care să dispună de toate condiţiile necesare. În caz contrar, fotbaliştii urmează să intre într-un cantonament pe plan local, la Mediaş, din data de 17 ianuarie.

"Ar fi o variantă să plecăm pentru câteva zile din localitate, însă doar în cazul în care vom găsi toate condiţiile de care vom avea nevoie. Dacă nu, o să rămânem în cantonament la Mediaş, începând cu data de 17 ianuarie. Acest stagiu de pregătire va fi urmat de cantonamentul din Antalya, care se va desfăşura între 2 şi 17 februarie, urmând să revenim în ţară cu două săptămâni înainte de reluarea campionatului", a mai adăugat Pustai.

"În Liga I am început fotbalul adevărat"

Kosovarul Azdren Llullaku consideră Gazul Metan rampa de lansare spre o echipă mare. El susţine că abia la Mediaş a făcut pasul spre fotbalul profesionist, după ce jucase numai în ligile inferioare din Italia.

Cosmin Prişcă

Transferat în vară, din Italia, mijlocaşul Azdren Llullaku a încheiat anul trecut cu evoluţii apreciate. Pentru fotbalistul în vârstă de 24 de ani, mutarea la o echipă din Liga I a însemnat startul cu adevărat în fotbalul profesionist.

"Pot să spun că fotbalul adevărat l-am început în acest sezon, în care am evoluat în prima ligă din România. Pentru mine, Gazul Metan este echipa perfectă, iar acest campionat a însemnat startul în fotbalul mare. Experienţa din primele luni, din România, mi-a prins foarte bine, iar din retur sper ca lucrurile să meargă şi mai bine, atât pentru mine, cât şi pentru echipă. Sunt fericit că am ales să vin să joc în România, unde am găsit un nivel foarte bun şi jucători valoroşi", a afirmat Llullaku.

Fotbalistul a mai adăugat că şi-a propus să facă un retur cel puţin la fel de bun ca prima jumătate a campionatului: "Îmi doresc să joc cât mai bine în retur, cel puţin la nivelul ultimelor evoluţii de anul trecut. A picat între timp şi primul gol marcat pentru gruparea medieşeană, iar în partea a doua a campionatului îmi doresc să înscriu de mai multe ori. Din câte am înţeles, va urma o colaborare cu AC Milan, fapt care dovedeşte că Gazul Metan este un club important. Sper să fie de bun augur pentru noi".

A evoluat doar în ligile inferioare din Peninsulă

Născut în Kosovo, Azdren Llullaku s-a mutat în Italia, cu familia, pe când avea 12 ani. În Peninsulă a evoluat pentru prima oară în Serie D, la Sacilese, în sezonul 2006/2007, echipă pentru care a marcat 8 goluri. Un sezon mai târziu s-a transferat în Serie C2, la FC Sud Tirol, de unde a revenit la Domegliara, în Serie D. În sezonul 2010/2011 a jucat la Tamai, echipă pentru care a marcat 22 de goluri în 33 de jocuri, iar anul trecut a evoluat tot în Serie D, la Sandona Jesolo, unde a înscris de 13 ori în 30 de partide. La Mediaş, Llullaku a bifat 9 prezenţe în tricoul Gazului Metan, pentru care a marcat un gol.

Îi plac pastele şi carnea de pui

Altfel, Llullaku spune că n-a avut nicio problemă să se adapteze bucătăriei româneşti. "Am sesizat câteva diferenţe între preparatele culinare din România şi cele din Italia, însă mâncarea de aici este la fel de bună şi de gustoasă. Mie îmi plac foarte mult pastele şi pieptul de pui", a conchis fotbalistul, care în timpul liber preferă să meargă împreună cu prietenii la o partidă de biliard sau de tenis de masă.

Publicitate

Fotbalul revine pe "Municipal"

Arena din Parcul Sub Arini revine la viaţă după ce Dan Hotico, preşedintele grupării FC Maramureş "U" Baia Mare, a decis să mute echipa la Sibiu. Noul team se va numi FC Internaţional Sibiu şi va activa în Seria a II-a a eşalonului secund. Lotul va fi format din jucători de la Baia Mare, Pandurii Tg. Jiu şi, bineînţeles, localnici. Pentru moment, numele antrenorului principal nu este cunoscut, dar din staff-ul tehnic vor face parte fostul internaţional Romulus Buia şi Neluţu Luca.

Ovidiu Boica

Anul Nou e pe cale să readucă fotbalul la Sibiu, la puţin timp după desfiinţarea Voinţei. Arena din Parcul Sub Arini se pregăteşte să primească tot o formaţie din eşalonul secund. Prietenia care-l leagă de mai mulţi oameni de fotbal din Sibiu, dar şi lipsa banilor, susţinerea insuficientă din partea autorităţilor locale şi lipsa infrastructurii l-au determinat pe Dan Hotico, preşedintele clubului din Baia Mare, să aleagă din nou calea exilului. Nu este pentru prima dată când echipa din nord a fost mutată, anul trecut aceasta jucând o vreme la Zlatna, în judeţul Alba, apoi la Bistriţa. De data aceasta însă lucrurile stau puţin altfel. În urma unei sentinţe judecătoreşti, din 9 ianuarie noua denumire a echipei este FC Internaţional Sibiu, chiar dacă, până la vară, în scriptele FRF-ului va exista tot FC Maramureş Universitar Baia Mare. Echipa ar urma să se pregătească - începând din 21 ianuarie - şi să îşi joace meciurile de pe teren propriu pe "Municipalul" sibian.

Oficialul băimărean a declarat, pentru cititorii săptămânalului Tribuna Sporturilor, că va reveni la Sibiu, în cursul acestei dimineţi, pentru o întâlnire cu primarul Klaus Iohannis. "Domnia sa a declarat că ne acordă tot sprijinul. Ar fi fost păcat să dispară încă o echipă din Ardeal, după Voinţa. Îmi pare rău de ce a păţit echipa din oraşul dumneavoastră. Am decis să venim la Sibiu datorită faptului că mă ştiu destul de bine cu domnul Stănilă şi cu alţi câţiva oameni de fotbal de aici. Suntem în relaţii foarte bune. Noi, la Baia Mare, nu avem condiţii pentru primirea licenţei. Sunt lucruri pe care nu le pot realiza de unul singur. Primarul oraşului Baia Mare ne-a ajutat cât a putut. Infrastructura noastră este la pământ. Mă bucur că primarul dumneavoastră îşi doreşte să ne ajute", a declarat Hotico.

Conform unor surse, în aceste zile cei care vor face parte din conducerea clubului strâng actele necesare pentru întocmirea unui proiect de hotărâre, aşteptându-se ca, spre finalul lunii, Consiliul Local să atribuie spre folosinţă noii echipe Stadionul "Municipal".

Vâsîi, dorit pe bancă

Dan Hotico a dezvăluit faptul că preferatul său pentru preluarea conducerii tehnice a echipei este Adrian Vâsîi. În prezent selecţionerul uneia dintre echipele de juniori a României, Vâsîi este considerat drept omul cel mai potrivit pentru această funcţie de către oficialul băimărean. "Domnul Vâsîi este un profesionist desăvârşit, un antrenor foarte bun. El este preferatul meu pentru această funcţie. Eu unul aştept un răspuns din partea lui. "Secund" va fi Neluţu Luca, un alt băiat deosebit, cu care am mai lucrat. În plus, aş vrea ca şi Romică Buia să facă parte din staff-ul tehnic", a spus Hotico.

Oficialul băimărean a recunoscut că au fost luate în calcule şi alte variante, printre numele vehiculate fiind cele ale lui Tibor Selymes - care a mai petrecut o perioadă, în toamnă, la Sibiu, conducând mai multe antrenamente ale Voinţei - şi Stelian Gherman.

Selecţionată Baia Mare - Sibiu - Pandurii

Lotul noii echipe ar urma să fie alcătuit din jucători de la FC Maramureş, Pandurii Tg. Jiu şi, bineînţeles, câţiva localnici. Dan Hotico a mărturisit că, la Sibiu, vor ajunge fotbalişti precum Krauss - internaţional U17, Negură, Pop, Mariş, Achim şi Istrofor, toţi de la Baia Mare, alături de alţi câţiva.

Mai cunoscuţi sunt jucătorii care vor fi cedaţi de prim-divizionara Pandurii Tg. Jiu. Pe lista cu cei care vor ajunge la FC Internaţional de la gruparea gorjeană se numără jucători precum Tătaru, Igna, Avramescu, Bucur, Onieko. N-ar fi exclus ca Ionuţ Rada, Ciprian Brata şi Cătălin Cristea să ajungă, de asemenea, la formaţia din Sibiu.

Dintre localnici, Eugen Beza ar putea deţine şi funcţia de antrenor secund. "Beza cunoaşte limba franceză şi, dacă vom aduce câţiva jucători din Franţa, cu sprijinul impresarului Mihai Joiţa, trebuie să fie cineva în staff-ul tehnic care să se poată înţelege cu aceştia", a declarat unul dintre cei care vor face parte din conducerea administrativă a clubului.

Ajutor de la Eugen Pîrvulescu

Fostul preşedinte al Voinţei, în perioada în care echipa sibiană a promovat din Liga a III-a în a II-a, medieşeanul Eugen Pîrvulescu, este unul dintre cei care sar în ajutorul noii grupări. În prezent la Pandurii Tg. Jiu, unde este al doilea om din club, după Marian Condescu, Pîrvulescu susţine că îl leagă de Sibiu numai amintiri frumoase. "Sper din tot sufletul ca această colaborare să prindă contur. Pentru mine, Sibiul reprezintă ceva aparte. Am amintiri deosebite de aici. Sibiul m-a ajutat să ajung în Comitetul Executiv al federaţiei. De aici m-am lansat, practic, în fotbalul mare", a declarat Pîrvulescu, cel care aplaudă intenţia primarului Klaus Iohannis de a se implica în susţinerea acestui proiect: "Mă bucur că domnul primar Iohannis vrea să ajute fotbalul sibian. Acest oraş merită să aibă echipă cel puţin în Liga a II-a. Mi-aş dori ca, la Sibiu, să se joace din nou fotbal de Liga I cât mai devreme".

Campionatul de minifotbal pentru amatori "FairPlay"

Rezultatele etapei a XV-a

Play Star - Due Fefe 2-4
Au marcat: Surdu, Cătălinoiu / Cotor două, Ganea Niţu

Poli - Blue Team 6-5
Au marcat: Câmpeanu două, Matei două, Adr. Voicu, Ioan / Giubega două, Muşat două, Grigore

Heltau - Creative Blue 5-10
Au marcat: Grecu două, B. Pleşa, Stama, Hanzi / Martin 5, Mărginean 3, Părăian, Putinelu

BPS Sibiu - Minus 25% 2-7
Au marcat: Neamţu, D. Bogdan / Muntean două, Goanţă două, Oros, Lupu, O. Bogdan

Meciuri recuperare:

Crocodilii - Poli 6-3
Au marcat: Sârbu 3, Durcă două, Jakab / Adr. Voicu, Câmpeanu, Al. Voicu

Crocodilii - Play Star 13-4
Au marcat: Olteanu 6, Ureche 4, Lucacs două, Sârbu / Gârboan 4

Athletico - Crocodilii 3-8
Au marcat: Fleşariu două, Puşcovici / Baciu 4, Olteanu două, Durcă două

Clasament

1. H Sport	14	12	0	2	85-36	36
2. Continental	14	11	2	1	97-36	35
3. Creative Blue	15	10	2	3	91-58	32
4. Poli	16	10	1	5	75-56	31
5. Heltau	15	9	2	4	125-65	29
6. A1 Sport	14	8	5	1	74-49	29
7. Due Fefe	14	9	1	4	75-43	28
8. Crocodilii	11	7	0	4	74-53	21
9. Minus 25%	15	7	0	8	67-74	21
10. FC Unirea	14	6	0	8	56-94	18
11. Athletico	14	5	1	8	49-92	16
12. Play Star	16	4	2	10	69-91	14
13. Prejba	14	4	0	10	69-90	12
14. BPS Sibiu	15	4	0	11	71-124	12
15. Players	12	2	0	10	43-73	6
16. Blue Team	14	2	0	12	44-92	6
17. Sadu	11	1	0	10	41-79	3

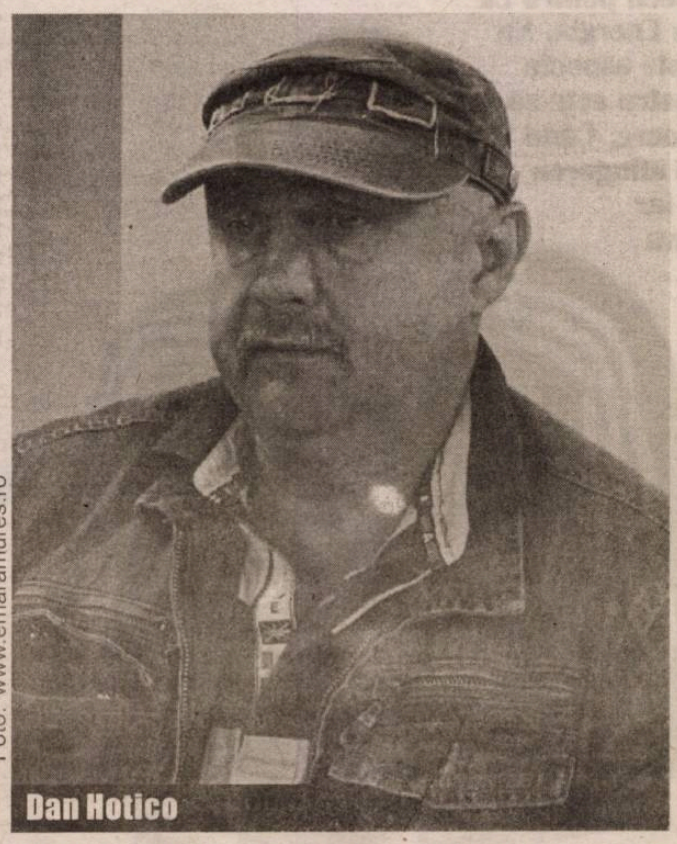

Foto: www.emaramures.ro

Dan Hotico

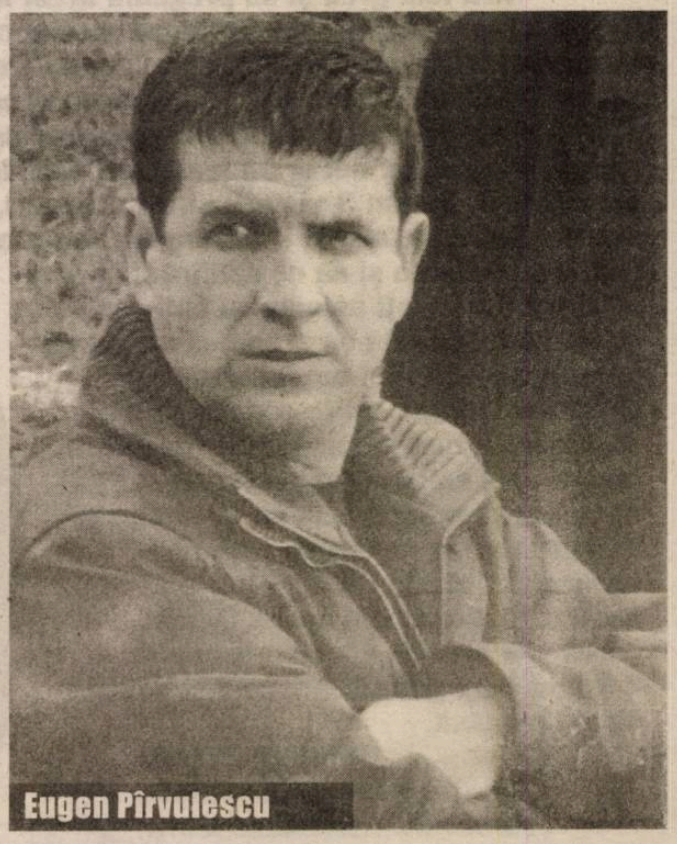

Eugen Pîrvulescu

Dezastru în primul sfert!

Campionatul Național masculin de baschet / "U" Mobitelco Cluj - CSU Atlassib 89-76

Foto: Mediafax

Baschetbaliştii sibieni au pierdut eternul derbi al Ardealului după un prim sfert dezastruos (36-13).

Ovidiu BOICA

"Studenţii" sibieni au mai dat un pas înapoi, în drumul spre obiectivul propus, accederea în play-off. CSU Atlassib a făcut un prim sfert de coşmar, la finalul căruia tabela indica o diferenţă ireală, de 23 de puncte. Ce a urmat, a fost doar o cursă de urmărire, sibienii străduindu-se să anuleze - fără succes însă - avantajul unei echipe care s-a relaxat prematur.

Gazdele au început cu un 5-0 în 45 de secunde. Lee a redus din diferenţă, de la linia de "libere", după care a urmat un "run" de 10-0 pentru cei de la "U" Mobitelco. Diferenţa a crescut de la un minut la altul, pe fondul unui joc extrem de slab al "galben-albaştrilor". După 10 minute, tabela indica 36-13 pentru gazde.

În prima jumătate a sfertului secund, diferenţa dintre cele două echipe s-a menţinut în jurul a 20 de puncte, apoi sibienii s-au mai apropiat pe tabela de marcaj. După ce au câştigat perioada cu 27-16, cele două echipe mai erau despărţite, la jumătatea întâlnirii, de 12 puncte (52-40).

După 3 minute şi jumătate scurse din repriza secundă, sibienii s-au apropiat la doar două coşuri, Miţă Paul - cel mai bun jucător din tabăra lui CSU Atlassib - şi Austin reuşind câte 5 puncte (54-50). Mai mult de-atât n-au reuşit însă jucătorii lui Perisic. Diferenţa a crescut din nou, ajungând la 12 puncte (67-55), cu 10 minute înainte de finalul confruntării.

Clujenii s-au desprins şi mai mult, la reluare (80-62). Finalul meciului a fost unul liniştit. "U" Mobitelco a câştigat sfertul 4 la diferenţă de o jumătate de coş (22-21) şi s-a impus, absolut meritat, cu 89-76.

Pentru CSU Atlassib au marcat Miţă Paul (20), Devon Austin (18), Ambres Mildon (11), Mantas Griskenas (10), Christopher Lee (8), Cristi Crăciun (4), Ivan Jenkins (3) şi Aleksandar Gruev (două).

"Primul sfert a fost unul de groază. Nu ştiu de ce am comis asemenea greşeli, va trebui să analizăm prestaţia noastră. Tranziţia defensivă a fost foarte modestă. Ne-a fost greu şi să pregătim acest meci, pentru că am avut 3 jucători accidentaţi după meciul cu Energia. Nu am făcut niciun antrenament normal, dar aceste aspecte nu sunt o scuză pentru noi. (...) Obiectivul nostru este să încercăm să învingem în jocurile ceva mai uşoare. Când am sosit la echipă noi eram foarte departe de atingerea obiectivului, aveam 3 victorii şi 6 înfrângeri, iar acum avem 8 victorii şi 9 înfrângeri. Avem ceva şanse să revenim şi să ne calificăm în play-off, însă nu te poţi aştepta să baţi aşa uşor pe "U" Mobitelco, la ea acasă, şi să ajungi uşor în play-off. Noi am încercat să dăm totul, însă nu punem în ecuaţie primul sfert care a fost dezamăgitor. Obiectivul nostru este să câştigăm toate meciurile de acasă şi să încercăm să ne impunem în deplasare în meciurile ceva mai uşoare. "U" Mobitelco este într-o formă bună căci, după ce a învins Oradea, parcă şi-a revenit. Clujenii se luptau de 4-5 luni să-şi găsească ritmul şi se pare că şi l-au găsit."

Miodrag Perisic, antrenor CSU Atlassib

(Sursa: www.totalbaschet.ro)

Campionatul Național masculin de baschet, etapa a XVII-a

Sâmbătă, 12 ianuarie

BC Farul Constanţa - Gaz Metan Mediaş 79-68
"U" Mobitelco Cluj - CSU Atlassib Sibiu 89-76
Energia Rovinari - BC Miercurea Ciuc 89-67
Municipal Oradea - Dinamo Bucuresti 105-55
CSŞ Giurgiu - BC Timba Timişoara 72-64

Duminică, 13 ianuarie

BC Mureş Tg. Mureş - CSU Ploieşti 66-55
BCM "U" Piteşti - SCM Universitatea Craiova 73-83

Astăzi

Municipal Bucureşti - BC Timişoara (17:30, Digi Sport 3)

Clasament

L	Echipa	MJ	MC	MP	F	Cşvj.	+/-	Pct.
1.	Municipal Oradea	17	16	1	0	1455:1162	+293	33
2.	BC Mureş Tg. Mureş	17	13	4	0	1300:1224	+76	30
3.	CSU Ploieşti	17	12	5	0	1484:1311	+173	29
4.	SCM "U" Craiova	17	12	5	0	1402:1316	+86	29
5.	"U" Mobitelco Cluj	17	11	6	0	1401:1267	+134	28
6.	BC Timişoara	16	12	4	0	1367:1212	+155	28
7.	Municipal Bucureşti	16	11	5	0	1359:1267	+92	27
8.	Gaz Metan Mediaş	17	9	8	0	1369:1281	+88	26
9.	Energia Rovinari	17	9	8	0	1300:1284	+16	26
10.	CSU Atlassib Sibiu	17	8	9	0	1294:1299	-5	25
11.	BCM "U" Piteşti	17	7	10	0	1386:1301	+85	24
12.	CSŞ Giurgiu	17	6	11	0	1254:1296	-42	23
13.	Timba Timişoara	17	4	13	0	1220:1360	-140	21
14.	BC Miercurea Ciuc	17	3	14	0	1238:1410	-172	20
15.	Farul Constanţa	17	2	15	0	1160:1451	-291	19
16.	Dinamo Bucureşti	17	0	17	0	1048:1596	-538	17.

Legendă: L - locul; MJ - meciuri jucate; MC - meciuri câştigate; MP - meciuri pierdute; F - forfait; Cşvj - coşaveraj; +/- - diferenţa dintre punctele marcate şi cele primite; Pct. - puncte.

Etapa a XVIII-a, 19-21 ianuarie

Sâmbătă, 19 ianuarie

BC Timişoara - Energia Rovinari
Dinamo Bucureşti - BCM "U" Piteşti
Gaz Metan Mediaş - BC Mureş Tg. Mureş (17:30, Digi Sport 3)

Duminică, 20 ianuarie

CSU Atlassib - Municipal Oradea (18:00, Digi Sport 3)
SCM Universitatea Craiova - CSŞ Giurgiu
CSU Ploieşti - Municipal Bucureşti (20:00, Digi Sport 3)

Luni, 21 ianuarie

BC Timba Timişoara - Farul Constanţa (18:15, Digi Sport 3)
BC Miercurea Ciuc - "U" Mobitelco Cluj (20:00, Digi Sport 3).

N5642

Tribuna sporturilor

Fondat în 1990

4 - 10 februarie 2013 · nr. 1143 · 8 pagini · 1 leu

Noua echipă a Sibiului, FC Internațional, a câștigat cu 4-1 primul său amical disputat sub conducerea lui Neluțu Luca, în compania unei formații din Făgăraș.

PAGINA 2

foto: Vali MACRIA

Internaționalul, prima victorie în amicale

NU-I RĂU!

Internaționalul, prima victorie în amicale

Echipa pregătită de Neluțu Luca a învins, sâmbătă, la Șelimbăr, cu 4-1 pe formația din Făgăraș, în primul amical al iernii.

Foto: Vali Macrea

Noua echipă a Sibiului, FC Internațional "U", a câștigat, sâmbătă, primul amical din această iarnă. La o săptămână de la prima ședință de pregătire efectuată sub comanda cuplului de antrenori Neluțu Luca - Eugen Beza, Internaționalul s-a impus cu 4-1 în fața celor de la CSM Făgăraș, codașa Seriei a VI-a a Ligii a III-a.

Golurile Internaționalului au fost marcate de Konieha Godwin Onyeka (două), Tănasă și Olimpiu Bucur.

Antrenorii Luca și Beza au început partida cu următorul "unsprezece": I. Popescu - Duruș, Istrofor, Mușuroia, Ionuț Constantin - Alexandru Dan, Onyeka, Ungur - Fl. Achim, Tănasă, S. Lupu. După pauză au mai intrat A. Piko, P. Achim, Chivoiu, Potopea, Krauss, P. Petrescu, Bucur, Tecsi și Deac.

"Ținând cont că este primul nostru joc, pot spune că băieții s-au mișcat binișor. Mai avem însă multe de pus la punct", a declarat, la finalul confruntării, antrenorul Neluțu Luca.

Cele două echipe s-ar putea întâlni din nou peste o săptămână, într-un nou amical.

Așteaptă licitația

Oficialii noii echipe susțin că trebuie să se înarmeze cu răbdare, în speranța soluționării problemei Stadionului "Municipal". Aceștia au declarat că speră ca debutul returului să-i găsească pe jucătorii sibieni pe "Municipal".

Conform unor surse, în termen de 20 de zile după viitoarea ședi a Consiliului Local ar urma să organizată o licitație pentru p luarea în administrare a S dionului "Municipal", iar în cazul care Internaționalul ar reuși să câștige, atunci noua echipă se pregăti și va disputa jocurile acasă pe arena din Parcul S Arini.

Campionatul Național masculin de baschet

Două zile, două victorii

Gazul Metan a câștigat, în weekend, cu 75-71 jocul cu Energia Rovinari și cu 84-48 pe cel cu Dinamo.

Ovidiu Boica

Medieșenii și-au trecut în palmares alte două victorii în campionat care i-au făcut să urce în clasament până pe locul 4. Sâmbătă seara, jucătorii lui Marcel Țenter s-au impus la o diferență de două coșuri, scor 75-71, în fața gorjenilor de la Energia. La nici 24 de ore distanță, Gazul Metan a câștigat lejer cu ultima clasată, Dinamo București. Această partidă ar fi trebuit să aibă loc abia spre finalul acestei luni, însă la cererea echipei din Capitală, care s-a aflat în Ardeal, pentru confruntarea cu CSU Atlassib, a fost reprogramată pentru ieri.

Gazul Metan a intrat mai greu în primul meci din weekend, oaspeții conducând pe toată durata primului sfert, cu o singură excepție, când Shiloh a egalat la 5. Energia a câștigat primul sfert cu scorul de 24-17, iar în debutul celei de-a doua perioade s-a distanțat la 10 puncte (27-17). În 3 minute, cu un "parțial" de 8-0, medieșenii s-au apropiat la un singur coș (27-25). Lăpuște a înscris pentru 29-25, apoi Shiloh a întors rezultatul, cu 5 puncte consecutiv (30-29, min. 15).

Oaspeții au revenit însă imediat la conducere pe tabela de marcaj și, până la finalul primei reprize, s-au dus la 5 puncte. Scor la pauza mare, 44-39 pentru Energia.

Gaziștii au început tare repriza secundă, cu un nou "run" de 8-0, ajungând să preia conducerea (47-44). Gorjenii au întors o singură dată scorul (48-47), după care medieșenii au preluat inițiativa și, după ce, la un moment dat, aveau și 10 puncte avans (70-60, min. 34), s-au impus cu 75-71.

Pentru Gaz Metan au marcat Zoran Krstanovic 17 (1x3) puncte, Andrei Mandache 15 (2), Kyle Shiloh 12 (2), Ivan Ivanovic 12 (1), Ivan Lilov 6 (1), Titus Nicoară 6, Adrian Gutoaia 5 și Aleksandar Mladenovic două.

Ieri, jucătorii lui Marcel Țenter au câștigat ușor meciul cu ultima clasată, contând pentru etapa a XXIV-a. Gazul Metan a terminat în avantaj toate cele 4 sferturi (19-15, 22-13, 23-10 și 20-10), astfel că, după 40 de minute, diferența dintre cele două echipe era de aproape 40 de puncte (84-48).

Punctele grupării medie- șene au fost înscrise Mladenovic 26, Gutoaia Ivanovic 11, Tudor Dumitres 9, Slobodan Dundjerski 8, Li 6, Krstanovic 6 și Nicoară 4

Foto: Mediafax

Publicitate

Trtovac, reprofilat fundaş central

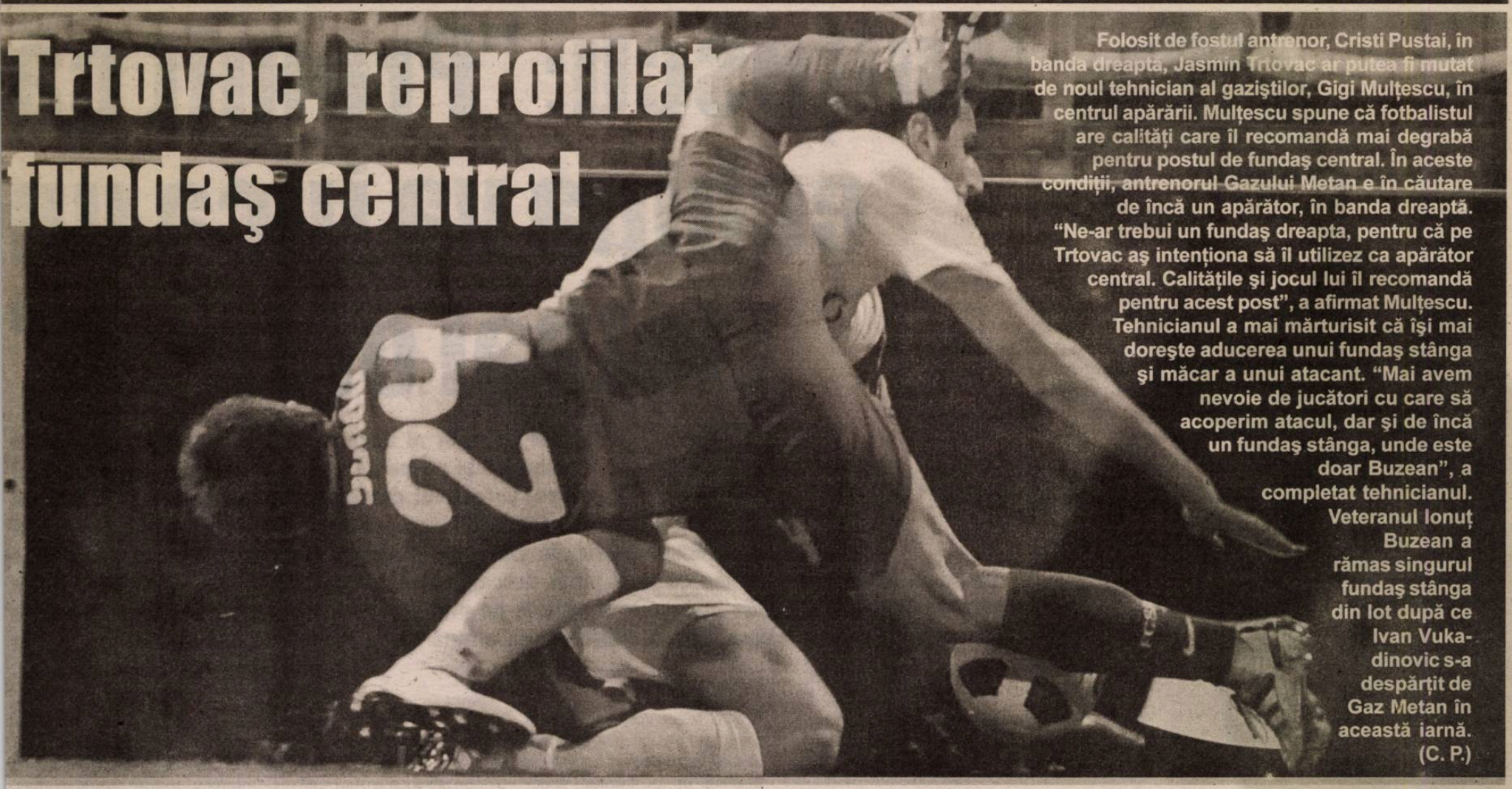

Folosit de fostul antrenor, Cristi Pustai, în banda dreapta, Jasmin Trtovac ar putea fi mutat de noul tehnician al gaziştilor, Gigi Mulţescu, în centrul apărării. Mulţescu spune că fotbalistul are calităţi care îl recomandă mai degrabă pentru postul de fundaş central. În aceste condiţii, antrenorul Gazului Metan e în căutare de încă un apărător, în banda dreaptă. "Ne-ar trebui un fundaş dreapta, pentru că pe Trtovac aş intenţiona să îl utilizez ca apărător central. Calităţile şi jocul lui îl recomandă pentru acest post", a afirmat Mulţescu. Tehnicianul a mai mărturisit că îşi mai doreşte aducerea unui fundaş stânga şi măcar a unui atacant. "Mai avem nevoie de jucători cu care să acoperim atacul, dar şi de încă un fundaş stânga, unde este doar Buzean", a completat tehnicianul. Veteranul Ionuţ Buzean a rămas singurul fundaş stânga din lot după ce Ivan Vukadinovic s-a despărţit de Gaz Metan în această iarnă. (C. P.)

În Antalya, tot la Adora

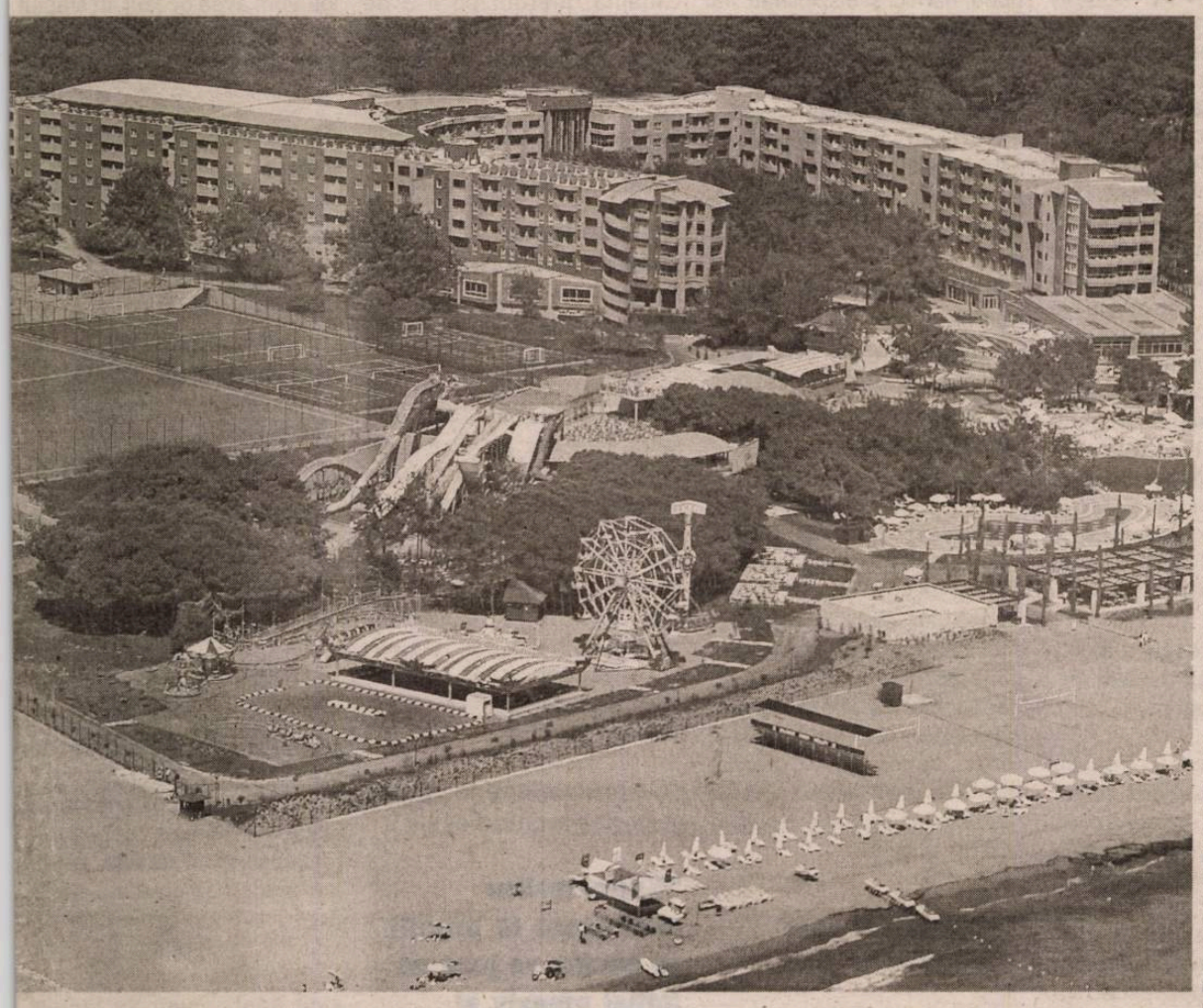

dieşenii se află, de sâmbătă dimineaţa, în alitatea Belek din Antalya, unde vor rămâne vreme două săptămâni. Gazul Metan va susţine 7 meciuri verificare pe tărâm turcesc.

osmin Prişcă

cepând de sâmbătă, gaziştii dieşeni sunt, timp de două tămâni, în cel de-al doilea tonament al iernii, în staţiunea ă Belek, din Antalya. Gaziştii revin, n an distanţă, în Turcia, cazându- t la Hotelul Adora Golf Resort, un iliment cotat la 5 stele, amplasat entrul turistic al localităţii Belek, situată la 5 kilometri de oraşul ryie şi 29 de Aeroportul "Antalya alimani".

tuat pe malul Mării Mediterane, elul Adora Golf Resort dispune de 500 de camere, fiind dotat cu piscine interioare şi în exterior, sală de fitness, saună, dar şi cu alte facilităţi, printre care se numără celebrele băi turceşti sau cele cu aburi. De asemenea, complexul hotelier dispune de mai multe terenuri de joc sau de antrenament, toate la dimensiunile standard şi echipate cu instalaţie de nocturnă.

"Am decis să mergem acolo în fiecare iarnă pentru că respectivul complex ne oferă toate condiţiile de care avem nevoie", a precizat preşedintele clubului medieşean, Ioan Horoba.

Astăzi, primul amical

Gazul Metan va susţine, astăzi, primul meci de verificare din cantonamentul din Antalya. Jucătorii lui Gigi Mulţescu vor întâlni echipa rusă FK Şinnik Jaroslav, din eşalonul secund.

Programul celorlalte amicale ale medieşenilor din Antalya este următorul:
6 februarie - cu Petrotest (Rusia);
8 februarie - cu FC Ujpest (Ungaria);
10 februarie - FC Pohang (Coreea de Sud);
12 februarie - FC Slovacko (Cehia);
13 februarie - FC Bihor Oradea (România);
14 februarie - Slavia Mozir (Belarus).

Cojocnean, singura noutate

În lotul deplasat de Gigi Mulţescu în Antalya se află doar un jucător nou, fostul fotbalist al lui "U" Cluj, Sebastian Cojocnean.

Cosmin Prişcă

Sebastian Cojocnean este singura noutate din lotul Gazului Metan, pentru moment. Fostul jucător al Universităţii Cluj a plecat în Antalya cu medieşenii lui Gigi Mulţescu.

Noul tehnician al grupării medieşene are la dispoziţie, pentru moment, un lot de 28 de jucători:

Portari: Răzvan Pleşca, Milos Buchta, Alexandru Greab, Adrian Gurincu;

Fundaşi: Mădălin Ciucă, Radu Zaharia, Ionuţ Buzean, Cosmin Frăsinescu, Jasmin Trtovac, Zarko Markovic, Sergi Muth;

Mijlocaşi: Alexandru Munteanu, Răzvan Avram, Ciprian Petre, Azdren Llullaku, Thaer Bawab, Eric de Oliveira, Raul Gaşpar, Ciprian Todea, Nicandro Breeveld, Aymen Tahar, Sebastian Cojocnean, Valentin Negru, Florin Dan, Costin Gheorghe;

Atacanţi: Vitinho, Dan Roman.

Cascadorii râsului pe Târnava Mare

Un fotbalist s-a speriat de Liga I şi s-a cerut acasă!

Venit în probe la Gaz Metan, timişoreanul Alexandru Taub s-a speriat de rigorile Ligii I şi l-a înştiinţat pe antrenorul Gigi Mulţescu că nu vrea să meargă cu echipa în cantonament, în Antalya.

Cosmin Prişcă

Incredibil, dar adevărat! Astfel poate fi catalogat gestul fundaşului stânga Alex Taub. Fotbalistul în vârstă de 20 de ani a venit în probe la gruparea medieşeană, de la echipa Auto Timişoara, o formaţie din Liga a IV-a, în urmă cu câteva zile, iar după ce l-a urmărit la mai multe antrenamente tehnicianul Gheorghe Mulţescu a decis să îl includă în lotul care a făcut deplasarea, sâmbătă dimineaţa, în stagiul de pregătire din Antalya. Jucătorul a avut însă, vineri dimineaţa, o reacţie care i-a lăsat fără replică pe toţi.

"Înainte de antrenament am mers la domnul Mulţescu şi i-am zis că nu vreau să merg în cantonament şi o să mă întorc acasă. Atâta tot! Asta a fost decizia mea. A fost o hotărâre de moment. Acum îmi pare rău pentru acest gest, însă viaţa merge înainte, nu mai am ce să fac", a afirmat fotbalistul.

"Este incredibil! Nu am nicio explicaţie. Era în lotul Gazului Metan pentru Antalya, dar şi-a anunţat antrenorul că nu-i place Liga I şi că vrea se întoarcă acasă. Era o lovitură mare pentru el, dar şi una de imagine pentru noi. Acum, nu ştiu care va fi soarta lui, ne gândim dacă să-l mai reţinem, sau nu, pentru partidele din retur", a declarat preşedintele clubului Auto, Miatov Radivoi, pentru banatsport.ro.

EXCLUSIV

Mulțescu: "Promit că echipa va juca un fotbal ofensiv"

Noul antrenor al Gazului Metan susține că, deși între echipa sa și ocupanta locului 7 sunt 9 puncte, după 19 etape, obiectivul medieșenilor este realizabil. Într-un amplu interviu, Gigi Mulțescu vorbește despre întreaga sa carieră de antrenor, despre perioada petrecută în Turcia și despre sistemul său de joc preferat. Tehnicianul susține că ar fi putut deveni inginer, după ce s-a lăsat de fotbal. Dintre Messi și Cristiano Ronaldo, categoric îl preferă pe primul. În ceea ce privește porecla cu care s-a procopsit de la Mircea Rednic, "SMURD"-ul, afirmă că, la început, a fost ușor deranjat, dar că, între timp, s-a obișnuit cu ea.

Cosmin Prișcă

Oficialii Gazului Metan i-au acordat votul de încredere antrenorului Gigi Mulțescu, pe care președintele Ioan Horoba îl convinsese în doar 5 minute să preia funcția de antrenor principal. După o perioadă de aproape 6 ani, pe banca grupării mediețene va sta alt tehnician decât Cristi Pustai, plecat în această iarnă la Pandurii Tg. Jiu.

La numai câteva zile după ce a fost prezentat oficial, Gigi Mulțescu a vorbit deschis despre momentele frumoase și cele de care-și aduce aminte cu regret din întreaga sa carieră de antrenor. Tehnicianul a mărturisit că, la un moment dat, a fost aproape să devină inginer. Mulțescu senior a vorbit despre anii petrecuți la Sportul studențesc și în Turcia, despre sistemul său preferat de joc și despre porecla de "SMURD", primită de la "Puriul" Rednic.

- Domnule Mulțescu, v-a fost greu să luați decizia de a antrena formația mediețeană?

- Foarte greu nu a fost, pentru că Gazul Metan este o "firmă" care este căutată. Cred că mulți antrenori și-ar fi dorit să antreneze la Mediaș. Eu am avut unele discuții și cu alte cluburi, înainte de cele cu președintele Gazului Metan, deoarece la vremea respectivă echipa din Mediaș avea antrenor. După momentul în care Cristi Pustai a plecat de la Gaz Metan, am fost solicitat să preiau conducerea tehnică a acestei echipe, iar discuția cu domnul Horoba nu a durat foarte mult. Ne-am înțeles rapid.

- Cu toate că nu au trecut nici două săptămâni de când ați preluat funcția de antrenor principal, vă întreb cum ați găsit echipa în momentul în care ați ajuns la Mediaș?

- Cred că toată lumea din fotbalul nostru știe cum este echipa Gazului Metan. Problema este alta, cum vom reuși să facem ca acest grup să funcționeze. Vom încerca să facem tot posibilul să realizăm numai lucruri bine, echipa să practice un joc frumos, spectaculos, pentru că jucăm și pentru public, dar totodată sperăm să apară și rezultatele. Am găsit la Mediaș jucători receptivi, dornici să facă treabă bună, harnici și disciplinați. Îmi place foarte mult lotul pe care l-am găsit la Gaz Metan. Au plecat Astafei și Bud, doi atacanți care erau jucători importanți, însă nimeni nu este de neînlocuit. Vom rezolva și problema posturilor deficitare.

- Anul trecut, le-ați "citit" perfect jocul medieșenilor, având în vedere că, atât cu Astra, cât și cu Petrolul ați învins de fiecare dată Gazul Metan cu 4-0...

- Îmi aduc aminte. Au fost două jocuri... solide. Parcă, mai multă șansă am avut cu Astra, pentru că, în prima repriză, am suferit, iar Mediașul a fost, ca joc, peste noi, a avut și o bară. Însă, în fotbal șansa joacă un rol important în unele momente. Am avut destul noroc, astfel că, în repriza secundă, jocul nostru a făcut diferența, coroborat și cu unele execuții superbe.

"Entuziasmul este "carburantul" meu"

- Sunteți unul dintre antrenorii veterani din campionatul românesc. Mai aveți resurse să continuați?

- (zâmbește) Resurse am, fără îndoială, problema care s-ar putea pune este dacă mai am și entuziasm... Și, să știți că am și entuziasm. Fotbalul este viața mea, cel mai important lucru pentru mine, așa că nu am cum să nu am entuziasm până în ultima clipă a vieții mele, cu toate decepțiile care au fost, în decursul anilor. Au fost unele experiențe triste, mai ales că nu întotdeauna antrenorul este respectat. Însă, entuziasmul este "carburantul" cel mai de preț pentru mine, care mă împinge totdeauna la o nouă provocare. Așa sunt eu, un tip foarte ambițios. Hai să vă dau un exemplu. Pe Petrolul am preluat-o împotriva voinței familiei mele. M-am decis după ce am văzut meciul cu Chiajna, pierdut cu 4-3 de către prahoveni. Mi-am zis că, dacă au marcat de 3 ori, înseamnă că potențial ofensiv există, iar cu unele reglaje în defensivă am putea face treabă bună.

- Treabă bună ați făcut, la fel ca și ulterior, la Astra, cu care ați ajuns până pe locul secund, în acest sezon...

- Adevărul este că au fost două cazuri fericite, Petrolul și Astra. La Astra am avut parte de un lot bun, cu o putere ofensivă bine reprezentată. Am pus accentul, la vremea aceea, pe atac, chiar mai mult decât îmi place mie, iar dovadă stau mai multe meciuri, inclusiv un 6-3 cu Chiajna. Adversarul ne-a dat 3 goluri, însă noi am marcat de două ori mai mult.

- Ce promisiune le faceți suporterilor medieșeni?

"Suporterilor medieșeni le promit că echipa va juca un fotbal ofensiv și spectaculos"

- Vreau încă de pe acum să le promit că echipa va juca un fotbal ofensiv și spectaculos, fără însă a ne descoperi. Îmi asum niște riscuri calculate când spun asta, dar rațiunea jocului este golul, așa că sper să avem parte de cât mai multe ocazii, din care să marcăm goluri multe.

- Sunteți adeptul unui fotbal ofensiv. Care este sistemul dumneavoastră preferat?

- Eu pregătesc totdeauna 3 sisteme, 4-2-3-1, 4-4-2 și 4-3-3. Ultimul este cel care îmi place cel mai mult, pentru că sunt adeptul jocului practicat de Barcelona, un fotbal ofensiv, foarte ofensiv chiar. Însă, la Mediaș va trebui să folosesc sistemul care se va plia cel mai bine pe lotul pe care îl vom avea, deoarece modulul este făcut de cei din lot. Vom avea ocazia, în stagiul de pregătire din Antalya, să verificăm toate variantele.

Amintiri plăcute din Regie

- De-a lungul carierei dumneavoastră de antrenor, am verificat treaba aceasta, ați promovat mulți tineri...

- Cred că sunt antrenorul care a promovat cei mai mulți fotbaliști tineri. Am avut șansa, la Sportul studențesc, de o echipă care a făcut un modus-vivendi din a promova tineri români din propria pepinieră. Am trăit momente frumoase în Regie. Îmi aduc aminte că, în 2001, am promovat, având o serie de 17 etape fără înfrângere, iar 5 ani mai târziu, când am revenit la echipă, Sportul era pe 12, iar turul l-am terminat pe prima poziție, după un 5-4 de infarct cu Dinamo. (glumește) Din fericire, eu nu am avut probleme cu inima, doar am intrat în fibrilații. Să știți că la Sportul s-a făcut performanță, însă echipa nu a avut spate, cum se spune, pentru a fi campioană.

- Apropos de Sportul, cum a fost colaborarea cu patronul Vasile Șiman?

- Am colaborat foarte bine cu dânsul. La vreo două sau 3 zile după meciuri mă întreba ce și cum a fost. A fost chiar o colaborare rece, distantă, profesionistă. Nu se băga niciodată în treburile mele, nu a vorbit cu nici un arbitru, așa că am avut satisfacția că toate punctele câștigate au fost numai rodul muncii mele. Ale noastre, de fapt, antrenori și jucători. Când mă uit în oglindă, nu îmi dau palme, ca alții, care au rezerve atunci când se privesc.

Modelul meu de ntrenor a fost Ştefan ovaci, de la el am ıvăţat foarte multe"

Fiecare jucător, când se ucă de fotbal, sau pe ırcurs, îşi alege un ol. Dumneavoastră eţi vreun antrenor ıre vă inspiră?

- (zâmbeşte din nou) Cream că mă întrebaţi dacă am model de fotbalist... Ca balist am avut, cum să nu, r cred că a trecut prea mult ıp de când jucam eu şi sunt jur că nu multă lume şi-ar fi ıintit de acesta. În ceea ce veşte antrenoratul, da, l-am ut ca model în primul rând Ştefan Covaci, de la care ı învăţat foarte multe. ăpânea foarte bine această eserie, era diplomat, deschis ılogului şi... spumos.

Care credeţi că este stemul care s-ar potrivi l mai mult fotbalului mânesc în momentul fată?

Opinia mea este că, la elul Ligii I, cel mai bine s-ar eta un sistem cu play-off şi y-out. Am spus asta încă de ım 2 sau 3 ani, dar nu am st luat în seamă. Am fost, că pot spune aşa, o voce ıvă în peisaj. Acest sistem, rerea mea, ar fi cel mai bun ntru că ar da posibilitatea şi a se evita unele suspiciuni. am argumente. Ar trebui, în mul rând, redus numărul de hipe, deoarece în acest d s-ar elimina orice suspine şi ar creşte valoarea estora. Mă repet, practic s-ar mina orice suspiciune. hipele de mijlocul clamentului nu ar mai plimba nctele în sus şi în jos, iar cele fată şi din spate vor juca ect.

l-am uitat recent pe ta antrenorilor din ga I şi m-a surprins mărul mare de nicieni tineri. Ce edeţi, antrenorii perimentaţi nu mai au căutare aşa de mare?

Am văzut într-adevăr o himbare de mentalitate în udinea conducătorilor. Unii angajat antrenori tineri. Nu e obligatoriu ca un fost re jucător să poată deveni antrenor de succes. Este voie de antrenori tineri, însă condiţia ca ei să se instruică, să cunoască meseria n trebuie. Nu poţi antrena ă să ai sedimentate foarte le cunoştinţele acestei fesii. Ca antrenor, trebuie fii şi frate, şi soră pentru ător, şi psiholog, dar totodă şi un bun pedagog. Asta ntru că lucrezi cu oameni. cătorii, într-o echipă, au erite vârste. Poţi să ai în lot balişti pe final de carieră, cu e trebuie să fi sensibil, iar de altă parte, la cei tineri buie să fi atent, pentru că ar tot felul de probleme ale stei. Eu unul sunt de părere antrenorii experimentaţi rită să fie respectaţi, însă şi ştia trebuie să fie la curent tot ce este nou în domeniu.

am făcut 3 şcoli de antrenori. Una pe lângă IEFS, apoi un alt curs intensiv pentru jucătorii din echipele naţionale, iar apoi cursurile pentru licenţa PRO, care au durat 2 ani. Să aruncăm o privire în campionatul din Anglia, unde antrenorii experimentaţi, chiar şi trecuţi de a doua tinereţe, sunt la mare căutare. Criteriul de bază este competenţa.

"Turcii nu au pus căruţa înaintea cailor"

- Aţi activat mulţi ani în fotbalul turcesc. Dacă, în trecut, le dădeam lecţii de fotbal turcilor, în ultima vreme lucrurile s-au cam schimbat. Cum a fost posibil să crească valoarea fotbalului din Turcia atât de mult, într-un interval de timp relativ scurt?

- Turcii nu au pus căruţa înaintea cailor. Au investit foarte mult, au creat baze sportive şi au atras antrenori străini de mare valoare. Ca exemplu, Galatasaray a cheltuit în jur de 800.000 de euro în amenajarea bazei sportive pentru copii şi juniori. Aşa au ajuns să formeze o naţională competitivă, care a ajuns pe locul 3 în lume.

"În primul rând, am învăţat cât mai repede limba lor. Am luat cu mine în avion un dicţionar, iar la sosire cunoşteam deja câteva expresii uzuale. A fost o formă de respect pentru limba turcă. M-am chinuit apoi câteva zile să reţin unele cuvinte şi mi se părea că nu învăţ nimic. Am avut ambiţie şi am reuşit în cele din urmă să stăpânesc limba turcă"

- Care este diferenţa dintre preşedintele de club din România şi Başkanul turcesc?

- (se amuză încă o dată) Başkanul nu este chiar atât de aproape de... Allah, nu este vreun Dumnezeu. La noi, ajungi să-i pupi mâinile şi tălpile picioarelor unuia care dă bani la echipă. La turci, başkanii concurează între ei. Fiecare îşi depune candidatura, vine cu câte un plan de investiţii. Unul vine cu o anumită sumă de bani în conturi, altul cu proiecte, altul promite transferuri, iar apoi se merge la vot. Votează cei care şi-au câştigat în timp acest drept. Este vorba fie de foşti jucători, de foşti preşedinţi, de fapt de personalităţi ale cluburilor respective. Să ştiţi că, în cazul în care echipa nu merge bine, suporterii cer prima dată demisia başkanilor, apoi pe cea a preşedintelui sau a antrenorului.

- Dumneavoastră cum aţi rezistat în fotbalul turc?

- În primul rând, am învăţat cât mai repede limba lor. Am luat cu mine în avion un dicţionar, iar la sosire cunoşteam deja câteva expresii uzuale. A fost o formă de respect pentru limba turcă. M-am chinuit apoi câteva zile să reţin unele cuvinte şi mi se părea că nu învăţ nimic. Am avut ambiţie şi am reuşit în cele din urmă să stăpânesc limba turcă. Apoi, am promovat jucători tineri, iar lumea m-a admirat pentru asta, mai ales că eu eram străin. După un an m-au făcut manager general. Aduceam jucători, îi vedeam, iar apoi, după evoluţii bune ale acestora, au ajuns să fie transferaţi. Aşa că, în contul clubului au intrat în jur de vreo 20 de milioane de dolari. Nu m-au ţinut degeaba acolo. Îmi aduc aminte că le-am bătut pe Galata, Fener şi Beşiktaş cu Samsunspor. Nu m-am lăsat, m-am bătut cu echipele mari tot timpul. Nici nu îmi mai aduc aminte câte etape de suspendare am primit. Asta pentru că tot spuneam, la vremea aceea, că nu vor ajunge nicăieri dacă vor continua să fie ajutate aceste echipe mari, pentru că în cupele europene o să fie altfel, nu o să mai aibă parte de victorii. Îmi aduc aminte că, peste ani, mi-au dat dreptate, iar unul dintre cei mai cunoscuţi moderatori de emisiuni sportive a zis odată că "Nebunul a avut dreptate". Drept respect pentru ce am făcut în Turcia, am primit şi cetăţenia.

"Aş fi putut fi inginer"

- La momentul actual, aveţi vreun regret în cariera de antrenor?

- Categoric da. Eu am terminat inginerie electromecanică. După ce m-am lăsat de fotbal, mi-am propus să antrenez echipe fără susţinere politică sau de altă natură, pentru a vedea dacă mă pricep la aşa ceva. În caz contrar, dacă nu aveam rezultate ca antrenor, alegeam ingineria. Am promovat cu Jiul Petroşani, pe urmă am urcat în eşalonul secund cu Poiana Cîmpina, iar atunci mi-am zis că parcă am ceva apucături de antrenor. Am exagerat că am rămas la echipe aflate în suferinţă, pentru că mi-am dorit să rămân pe acelaşi drum pe care am pornit. Am plătit însă tribut pentru asta. Puteam merge la echipe mari, mi-ar fi crescut cota... Însă, am conştiinţa împăcată că am câştigat punctele doar pe teren de fiecare dată.

- A existat vreun moment în care aţi fi vrut să renunţaţi la antrenorat?

- Au fost şi din astea, mai ales în România, unde am fost umilit, chiar nedreptăţit. A fost un moment de cumpănă în cariera mea, însă am zis că, dacă mă voi opri, o să le dau satisfacţie. Aşa că am decis să lupt împotriva sistemului pentru a vedea ce se poate întâmpla. Însă, nu divulg numele echipei unde am avut astfel de probleme.

- Credeţi că va veni o zi în care antrenorii vor avea viaţă lungă la o echipă, că nu vor mai fi schimbaţi la orice insucces?

- Sincer, nu văd cum s-ar putea îmbunătăţi situaţia prea devreme. Sunt conducători care nu au răbdare, dar - poate - nici competenţă. Conducătorii ar trebui să judece de 100 de ori până să taie odată. Fiecare preşedinte să gândească bine, când face o greşeală, când numeşte un antrenor, sau când îl demite? Nu cred că se vor aşeza lucrurile prea devreme la noi.

"Messi este un artist care mă încântă. Eu am jucat pe postul de conducător de joc, am construit jocul, nu l-am distrus. Messi este cel mai bun, are glezna fină".

- Este Steaua scăpată deja în campioană?

- Cred că da, pentru că are, pe lângă cele 10 puncte avans, un lot bun şi un joc solid. Nu va avea probleme în campionat.

- Messi, sau Ronaldo?

- Eu privesc din punctul de vedere al specialistului, mai puţin din perspectiva ziaristului. Messi este un artist care mă încântă. Eu am jucat pe postul de conducător de joc, am construit jocul, nu l-am distrus. Messi este cel mai bun, are glezna fină. Nu ar trebui omis Ronaldo, ar trebui ca cei doi să se completeze unul pe altul. Mă gândesc cum ar fi să-i compari pe Belodedici cu Hagi. Unul juca stoper, altul era peste tot pe teren. Cu toate că "Belo" avea un post nespectaculos, era un fotbalist fantastic. El nu deposeda niciodată prin fault, ştia să se aşeze foarte bine în teren, era elegant. Nu putem nici noi elimina pe niciunul dintre cei doi fotbalişti.

- Revenind la gruparea medieşeană, credeţi că obiectivul stabilit la începutul campionatului, anume o clasare pe unul din primele 7 locuri, este unul realizabil?

- Întotdeauna este foarte bine să îţi propui să obţii cât mai mult. Nu va fi uşor, sunt totuşi 9 puncte diferenţă între noi şi ocupanta locului 7, iar celelalte echipe, de deasupra noastră, vor juca şi ele. Eu unul zic că este un obiectiv realizabil şi există mult realism în ceea ce spun. Important este ca jocul nostru să placă, iar dacă ne atingem acest obiectiv, sunt convins că vor apărea şi rezultatele bune. În momentul de faţă, vom încerca să construim şi să ne creăm ocazii din care, sunt convins, vor apărea şi golurile.

- V-a deranjat faptul că aţi fost poreclit "SMURD" de către Mircea Rednic?

- La început, poate că m-a deranjat, însă pe urmă mi-a făcut plăcere să fiu "SMURD"-ul. Dacă cei de la SMURD salvează vieţi, eu salvez echipele din anumite situaţii. Iar, pentru a reuşi asta, trebuie să fii specialist, ca şi cei de la SMURD. Am întotdeauna mare satisfacţie când îmi fac treaba bine. Restul nu mai contează, dacă este, sau nu, apreciată munca mea. Sunt imun, chiar dacă simt o uşoară jenă. Însă, recunoştinţa, la unii oameni, este floare rară. Nu am prea avut parte de aşa ceva.

- În final, nu ne rămâne decât să vă dorim să depăşiţi la Gaz Metan perioada pe care a bifato Cristi Pustai...

- (zâmbeşte) Cred că este cea mai bună urare care mi se poate face, ţinând cont de recordul pe care Cristi l-a avut la Mediaş. Însă, vreau să vă spun că şi eu am stabilit un record, în Turcia. Am stat 4 ani la o singură echipă, este vorba despre Samsunspor.

"Dacă cei de la SMURD salvează vieţi, eu salvez echipele din anumite situaţii. Iar, pentru a reuşi asta, trebuie să fii specialist, ca şi cei de la SMURD".

Observator

Sport şi (sau) politică

Nu pot nici să mă bucur, nici să mă-ntristez aflând că o echipă de fotbal din Baia Mare este adusă la Sibiu - probabil din considerente financiare, distanţele dintre oraşul nostru şi Alba Iulia, Slatina, Braşov, Rm. Vîlcea, Piteşti, Mioveni, fiind mai mici decât din nordul extrem - dar "transplantul" nu mi se pare viabil. Mă întreb câţi sibieni se vor duce la meciurile lui FC Internaţional, de care nu-i leagă (aproape) nimic. Ca să nu mai spun că, deocamdată, primarul Klaus Iohannis vorbeşte de Codul Civil, care, maram, nu l-ar lăsa să dea stadionul fără licitaţie (!?) Cu un lot încropit, cu nişte antrenori care nu-şi cunosc jucătorii, cu antrenamente făcute pe unde se nimereşte, eu, unul, fără să caut nod în papură, nu văd un viitor viabil pentru echipa maramureşano-ardeleană, aflată pe un deloc confortabil loc în Seria a II-a a Ligii a II-a. Ca orice chibiţ, nu pot să nu-mi amintesc de vremurile când la Baia Mare jucau fotbalişti adevăraţi, de la Bay, Donca, Ujvari, Sasu, Soo, Kromely, Pânzaru, la Ariciu, Koller, Roznai, Sabău, Szepi şi, actualul conducător-finanţator - Hotico. Dă, Doamne, să fie bine!

● N-am auzit un parlamentar sibian să se implice în salvarea sportului local de la moarte clinică. Pe ei îi preocupă mai mult unde vor dormi în Bucureşti în cele câteva zile în care vor participa la şedinţe.

● Venind vorba de politică, am auzit că şi noua directoare a Direcţiei pentru Tineret şi Sport a fost "unsă" tot împinsă de la spate de un "nene" cu rude la Ierusalim. Eu, de câţiva ani, tot spun că aceste direcţii judeţene trebuie desfiinţate, pentru că n-au obiectul muncii. (Ce să mai zici, dacă şi Ioan Domnar, multiplu campion şi recunoscut antrenor de judo, a fost schimbat din funcţia de director al Clubului Sportiv Şcolar Şoimii Sibiu?) În loc de zicala: "Prost să fii, noroc să ai" aş zice: "Neam să ai, că bai n-ai". Nu v-ar fi ruşine!

● Nu voi încheia fără să vă spun că degringolada din sportul sibian se datoreşte faptului că, în ultimii ani, toţi care s-au perindat pe la conducerea "direcţiei" au fost nişte incompetenţi, puşi în funcţie pe criterii politice şi de nemşug.

N. I. DOBRA

Buchta, din nou probleme la gleznă

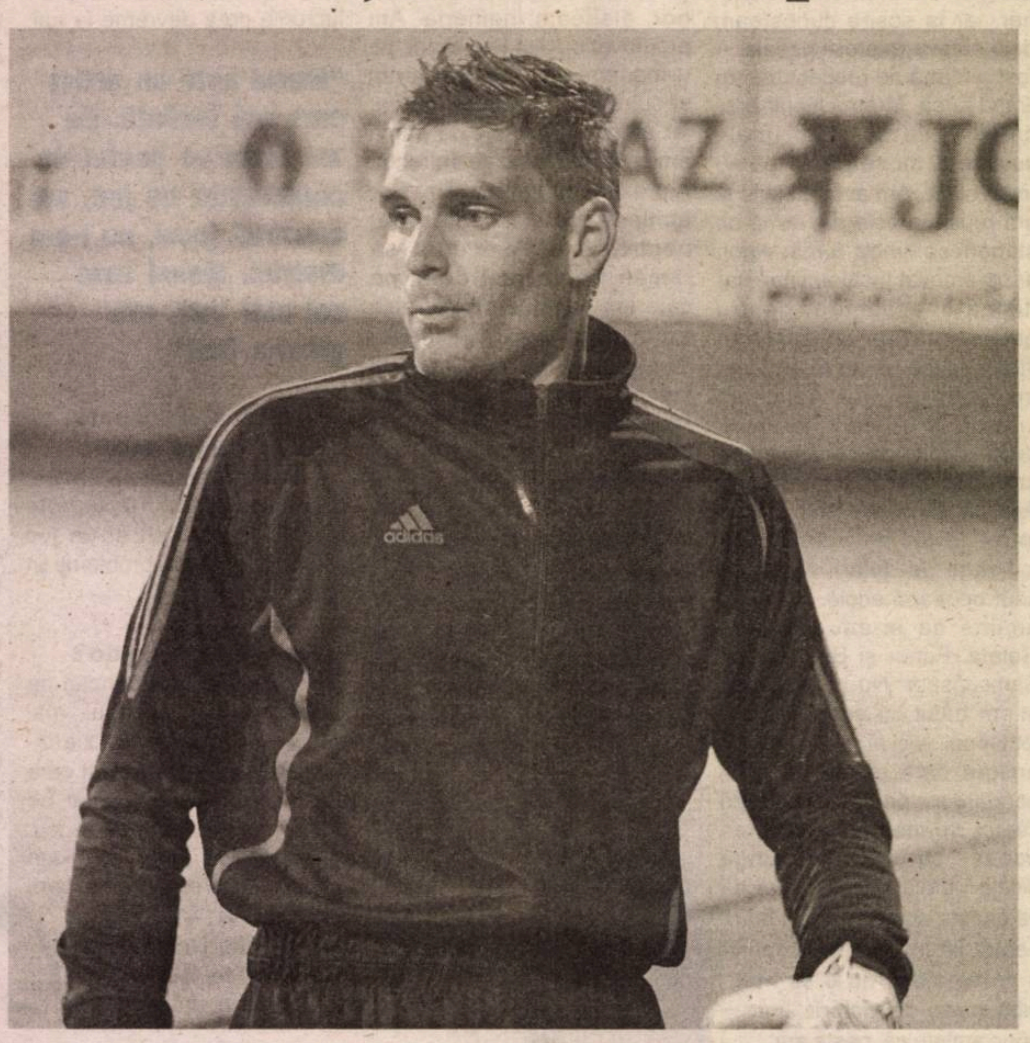

Accidentarea portarului slovac a recidivat, la reluarea pregătirilor, astfel că goal-keeper-ul a fost nevoit să urmeze noi tratamente. El va ajunge în cantonamentul din Antalya la începutul acestei săptămâni.

Cosmin Prişcă

Necazurile se ţin scai de goal-keeper-ul slovac Milos Buchta. Revenit la antrenamente după mini-vacanţa de iarnă, portarul a simţit din nou dureri la glezna la care a fost accidentat şi în tur, după numai câteva şedinţe de pregătire. Buchta a mers la un control medical la Presov, la doctorul care l-a operat anul trecut, acesta încredinţându-l că lucrurile s-ar putea îndrepta relativ repede. Buchta a efectuat, zilele trecute, doar exerciţii la sala de forţă, iar astăzi va încheia un tratament medical care a cuprins mai multe şedinţe de ozonoterapie, pe care le-a urmat la o clinică specializată din Tg. Mureş, motiv pentru care gazistul va ajunge în cantonamentul din Turcia abia mâine (n.a.marţi), atunci când va face joncţiunea cu lotul care a plecat în Antalya sâmbătă dimineaţa. În cazul în care va acuza din nou dureri nu ar fi exclus ca slovacul să revină pe masa de operaţie pentru o nouă intervenţie chirurgicală.

"Problema cu Buchta trebuie neapărat să o rezolvăm, pentru că este un jucător valoros, care evoluează pe un post foarte delicat. Îl avem în momentul de faţă pe Pleşca, este un om de bază, care a apărat foarte bine, iar din urmă vine tânărul Greab, însă acestuia îi mai trebuie ceva experienţă. Postul de portar este unul delicat pentru că, dacă în teren îţi lipseşte un jucător, ai mai multe variante de înlocuire, în vreme ce în poartă nu poţi să pui un jucător de câmp, în caz de ceva neplăcut trebuie să apelezi la portarul de rezervă", a afirmat tehnicianul Gazului Metan, Gheorghe Mulţescu.

Arbitrii judeţeni şi-au reluat pregătirile

Arbitrii judeţeni şi-au reluat pregătirile pe data de 15 ianuarie, sub îndrumarea lui Cristian Cotoară şi Ionuţ Cîmpean. Antrenamentele se desfăşoară în fiecare zi de marţi, de la ora 16:00, la Stadionul "Municipal" din Sibiu. Alături de mai vechii arbitri judeţeni, au început pregătirea şi cei mai tineri, pentru integrare.

Din lotul sibian de arbitri care oficiază la meciurile din judeţ fac parte Adrian Banciu, Ovidiu Bendorfean, Cristian Dan Cotoară, Bogdan Lucescu, Răzvan Artemiu Oprea, Ionuţ Cîmpean, Mihai Cosma, Andreea Ene, Adrian Florian Epure, Bogdan Ioan Gherman, Gheorghe Loloiu, Claudiu Vlad Matei, Ioan Alexandru Rădoi, Nicolae Daniel Streza, Valeriu Ciocan, Mircea Dragomir, Vlad Ene, Radu Irod, Alexandru Nuţu, Dragoş Patrike, Alexandru Raduţiu, Bogdan Teodorescu, Andrei Vecerdea, Eduart Waldek. Acestora li se adaugă mai noii Andreea Maria Călinescu, Ioan Răzvan Cucerzan, Alexandra Ioana Deaconu, Cristiana Alexandra Gherman, Ionuţ Ghizăşan, Alexandru Rareş Iuga, Dăian Loloiu, Alexandru Romario Mărăscu, Adrian Ionuţ Pascu, Lucian Sebastian Radu, Mădălina Răvar, Iulia Saroşi, Ionuţ Valentin Şerban, Andrei Tonca, Bogdan Ştefan Vasile, Ştefan Horaţiu Vass şi Alina Voaideş. **(V. M.)**

Campionatul de minifotbal pentru amatori "FairPlay"

Rezultatele etapei a XXVIII-a

Prejba - Creative Blue 5-7
Au marcat: C. Hanea 3, Botărel, Veştemean / Mărginean două, Martin două, Ciocan două, Laszlo

Athletico - Heltau 5-3
Au marcat: Măsăru două, Mândrean două, Necula / Bărculeţ două, Medeşan

Blue Team - Players 2-3
Au marcat: Simion, Rătoiu / Natea două, Costea

Minus 25% - H Sport 4-9
Au marcat: Cărăbinean, Bahnovei, Cioată, Munteanu / Cl. Furdui 3, Tarcea 3, Ad. Furdui, Al. Furdui, Malău

BPS Sibiu - Poli 3-8
Au marcat: Bîrlea două, Leonte / Adr. Voicu 4, Al. Voicu două, Stănuleţ

FC Unirea - Play Star 4-7
Au marcat: Dabu două, Presecan, Haidu / Todea 3, Surdu două, Opriş, Gârboan

Partidele **Continental - Due Fefe** şi **A1 Sport - Crocodilii** au fost amânate.

Restanţe din etapa a XVII-a:

A1 Sport - H Sport 7-3
Au marcat: Gancea două, Oprea două, Macarie, Veştemean, Şoaită / Mălău, Tarcea, Cl. Furdui

Minus 25% - Poli 2-0
Au marcat: Bahnovei, Cărăbinean

Prejba - Due Fefe 3-9
Au marcat: I. Veştemean, C. Hanea, L. Hanea / E. Frăţilă 3, Ganea 3, Cotor 3

Continental - Heltau 9-2
Au marcat: Frăţilă 4, Bucurenciu 3, Florea, Mantog / Poplăcean două

Meci de recuperare: **BPS Sibiu - Crocodilii 7-14**
Au marcat: Hancu 4, Bogdan, Neamţu, Bîrlea / Sârbu 5, Baciu 3, Belei două, Ciumaş două, Lucacs, Solaciu.

Clasament

1. H Sport	18	15	0	3	111-51	45
2. Continental	17	14	2	1	115-39	44
3. Creative Blue	19	14	2	3	121-73	44
4. A1 Sport	18	12	5	1	101-62	41
5. Due Fefe	18	12	1	5	97-51	37
6. Poli	19	11	1	7	88-67	34
7. Heltau	19	9	3	7	138-93	30
8. Crocodilii	15	10	0	5	106-66	30
9. Minus 25%	18	9	0	9	82-87	27
10. Athletico	18	8	1	9	64-104	25
11. FC Unirea	19	7	0	12	78-134	21
12. Play Star	19	6	2	11	86-102	20
13. Prejba	19	6	1	12	97-117	19
14. Players	19	4	0	15	63-120	12
15. BPS Sibiu	19	4	0	15	86-157	12
16. Blue Team	18	3	0	15	61-118	9
17. Sadu	16	1	0	15	41-94	3

Etapa a XIX-a, sâmbătă, 2 februarie: Play Star - Prejba, Creative Blue - Continental, Due Fefe - Athletico, Heltau - Blue Team, Players - A1 Sport, Crocodilii - Minus 25%, H Sport - BPS Sibiu, Poli - FC Unirea.

Campionatul de minifotbal pentru amatori "Luceafărul"

Rezultatele etapei a XVIII-a

Takata - Ambient 2-2
Au marcat: Căldărar, Pătru / Sandu Mihai două

Juventus - Helenis 8-1
Au marcat: Beza 4, Greavu, Cosovanu, două autogoluri / Păculea

Esarom - Vulturii 4-4
Au marcat: Ciobanu, Scarlat, Zoldi, Baracu / Voina două, Grigore, Corcoveanu

Zeus - Cavalerii 6-4
Au marcat: Kiss două, Tulbure, Stănicescu, Oprea, Fuşle / Masaru 3, Joarză

G.S. Bet Ambasador - Roger Volare 2-3
Au marcat: Şerban, Ciobanu / Babeş două, Grădinar

Magic - Cariocas 0-11
Au marcat: Codrin 3, Neguţ 3, Tănase 3, Cotofan, Han

Zile şi Nopţi - U.F.C. Inter 4-2
Au marcat: Ureche 3, Stan / Kirali, Oprean

Partida **A.F.T. - Barceromaa** fost amânată pentru data de 11 februarie.

Clasament

1. Juventus	18	18	0	0	122-35	54
2. Vulturii	18	14	1	3	125-58	43
3. Cariocas	18	12	3	3	113-59	39
4. Roger Volare	18	10	1	7	73-63	31
5. Ambient	18	9	1	8	64-76	28
6. Helenis	18	8	2	8	70-68	26
7. Zeus	18	8	2	8	65-66	26
8. G.S.Bet Ambasador	18	8	1	9	85-75	25
9. Takata	18	6	5	7	66-65	23
10. Zile şi Nopţi	18	7	4	7	64-64	25
11. Cavalerii	18	6	3	9	76-99	21
12. A.F.T.	17	6	2	9	60-107	20
13. Magic	18	6	1	11	52-76	19
14. Esarom	18	3	5	10	61-86	14
15. Barceroma	17	4	1	12	59-76	13
16. U.F.C. Inter	18	2	0	16	48-130	6

Etapa a XIX-a, sâmbătă, 9 februarie
Cariocas - Zile şi Nopţi, U.F.C. Inter - Zeus, Roger Volare - Magic, Ambient - G.S. Bet Ambasador, Vulturii - Takata, Barceroma - Esarom, Helenis - A.F.T., Cavalerii - Juventus

Cupa Davis / România - Danemarca 5-0

Se poate şi fără Hănescu!

Tenismanul Marius Copil, locul 151 mondial, l-a vins, ieri, cu scorul de 6-4, 6-3, pe Christoffer onigsfeldt, în al cincilea meci al întâlnirii de Cupa avis din turul I al Zonei Euro-Africane, rezultat în ma căruia România a trecut de Danemarca cu corul de 5-0. Partida, disputată în Sala "Horea emian" din Cluj-Napoca, a durat 59 de minute.

Vineri, Marius Copil l-a învins pe Frederik ielsen, cu scorul de 6-3, 7-6 (7), 6-4, şi Adrian ngur s-a impus în faţa lui Martin Pedersen, scor -2, 7-6 (7/3), 4-6, 4-6, 6-2.

Sâmbătă, perechea Florin Mergea/Horia Tecău învins, cu scorul 7-6 (7/3), 6-2, 6-4, cuplul danez homas Kromann / Frederik Nielsen.

În primul meci al zilei de ieri, Adrian Ungur a ecut, cu scorul de 6-3, 6-4, de Thomas Kromann.

România va întâlni în turul următor Olanda, eciurile fiind programate între 5-7 aprilie, la ucureşti sau Craiova.

Meci amical / România - Polonia 1-4

"Leşii" ne-au lăsat laţi!

Echipa naţională a României a fost învinsă, ământă seară, cu scorul de 4-1 (4-1), de elecţionata Poloniei, într-un meci amical sputat la Malaga.

Golurile învingătorilor au fost marcate de awlowski '14, Teodorczyk '24, '28 şi Lukasik 3. Pentru România a înscris Grozav, în inutul 41.

Al patrulea gol al polonezilor a fost înscris de ukasik cu călcâiul.

România a început meciul în următoarea rmulă: S. Lung jr. - Măţel, Găman, D. Grigore, Al. Vlad - Neagu, Nistor - Chiţu, N. Stanciu, Grozav - M. Alexe. Selecţionerul Victor Piţurcă i-a mai folosit, pe parcursul jocului, pe Maxim, Răduţ, Luchin, Bălgrădean, Mateiu, Budescu, Alibec şi Nica.

Polonia a început cu următorul "11": Słowik - Broz, Jedrzejczyk, Celeban, Wawrzyniak - Lukasik, Kazmierczak - Wszołek, Pawłowski, Sobota - Teodorczyk.

Echipa României are programat următorul meci amical miercuri, tot la Malaga, cu naţionala Australiei.

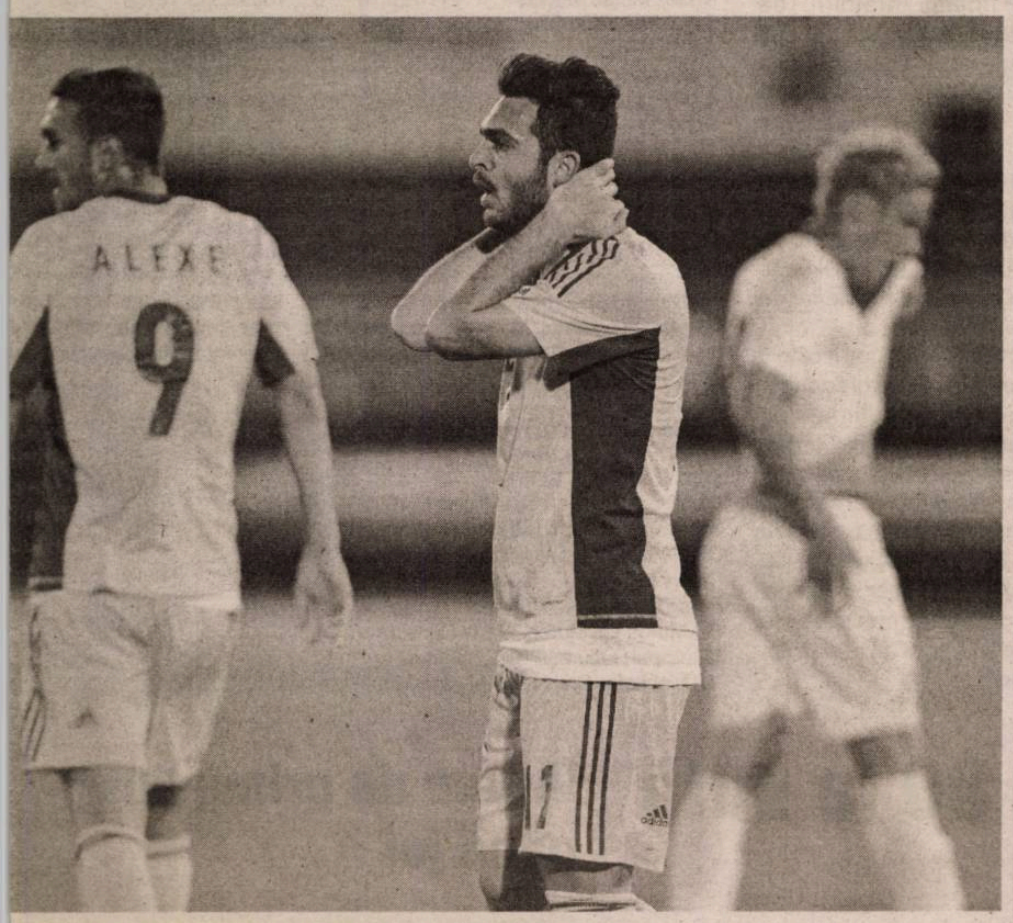

Piţurcă a anunţat lotul pentru Australia

Selecţionerul naţionalei României, Victor Piţurcă, a reţinut, i, 9 jucători din partida pierdută cu Polonia, scor 4-1, pentru eciul amical cu Australia, care va avea loc în 6 februarie, la alaga, de la ora 21.45, informează site-ul oficial al FRF.

Cei 9 fotbalişti rămaşi în lot sunt Silviu Lung jr, Srgian Luchin, agoş Grigore, Valerică Găman, Dan Nistor, Aurelian Chiţu, exandru Maxim, Gheorghe Grozav şi Marius Alexe.

Acestora li se vor adăuga 6 jucatori de la Steaua Bucureşti, prian Tătăruşanu, Vlad Chiricheş, Mihai Pintilii, Alexandru urceanu, Cristian Tănase şi Raul Rusescu, şi cei 8 jucători itimaţi la cluburi de peste hotare Costel Pantilimon (Manester City), Gabriel Tamaş (West Bromwich Albion), Dorin ian (Spezia), Ştefan Radu (Lazio Roma), Răzvan Raţ (Şahtior netk), Gabriel Torje (Granada), Costin Lazăr (PAOK Salonic) Bogdan Stancu (Orduspor).

Rusescu s-a accidentat

Atacantul echipei Steaua Bucureşti, Raul Rusescu, s-a accidentat, ieri, în partida amicală pierdută, cu scorul de 2-1, în faţa formaţiei Dinamo Moscova şi va rata meciul naţionalei României cu reprezentativa Australiei, informează site-ul oficial al FRF. În urma accidentării lui Rusescu, selecţionerul Victor Piţurcă a decis să-l păstreze în lot pe mijlocaşul formaţiei Pandurii Tg. Jiu, Mihai Răduţ.

Partida amicală România - Australia va avea loc la 6 februarie, la Malaga, de la ora 21.45.

Liga Campionilor, handbal feminin

Oltchimul pierde acasă!

Handbalistele de la Oltchim Rm. Vîlcea au fost învinse, ieri, pe teren propriu, cu scorul de 23-22 (10-9), de formaţia ungară FTC Budapesta, în primul meci din grupele principale ale Ligii Campionilor.

În faţa unei săli arhipline cu fani zgomotoşi şi inventivi la nivelul coregrafiei, Oltchim a marcat primul gol al partidei, în minutul 2. FTC a egalat rapid, iar Tomori a adus avantajul pentru unguroaice, 2-1 (min. 4). Bulatovici a marcat pentru a doua oară de la 7 metri, readucând Oltchimul în faţă, 3-2 (min. 7), dar tot ea a ratat următoarele două atacuri. În poartă, Paula Ungureanu a făcut show, având 5 intervenţii în primele 10 minute, dar greşelile din ofensivă au costat campioana României, care s-a văzut condusă pentru a doua oară, 5-4 (min. 14). Antrenorul Vestergaard a cerut time-out în minutul 15, jocul nu mergea cum trebuie. A urmat 6-4 (min. 18) şi 8-5 (min. 22), Oltchim negăsind soluţii. Fanii au continuat cu încurajările, dar au strecurat şi huiduieli la adresa adversarei.

Pineau a ratat de la 7 metri, min. 25, producând rumoare în sală, iar unguroaicele au profitat, 9-6. Formaţia vâlceană a marcat apoi de două ori, 9-8 (min. 28), Stanca a adus egalarea, la 9, dar Cifra a mai înscris o dată pentru FTC, care a ieşit în avantaj la pauză, 10-9.

Adversara a început la fel de bine şi repriza secundă, Pena marcând pentru 11-9 (min. 33), în timp ce Oltchim a suferit la viteza de joc şi finalizare. Pena a mai înscris o dată cu dezinvoltură, 12-9 (min. 36), având deja 7 goluri la activ. În minutul 40, FTC domina meciul, 14-10, iar gazdele se luptau încă să-şi găsească ritmul. Time-out-ul a venit firesc la Oltchim, pe fondul acestui joc dezorganizat, în care linia de la 9 metri nu s-a aflat la valoarea obişnuită, iar gândurile au zburat şi la absenţa Cristinei Neagu, accidentată grav. Echipa ungară, cu Pena şi Tomori în prim-plan, a "zburdat" pe teren, 19-12 (min. 47), parcă nevenindu-i să creadă ce şansă are în faţa Oltchimului, care nu se regăsea. Au urmat două goluri consecutive pentru campioana României, 19-14 (min. 51), Bulatovici a ratat apoi de la 7 metri, un alt atac a fost ratat de Barbosa, care a comis paşi, iar Managarova a fost cea care a întrerupt seria neagră, 19-15. FTC a cerut time-out, iar următoarele minute au adus la rampă ambiţia jucătoarelor vâlcene, care s-au apropiat la un singur gol (22-21, min. 59), într-un final de infarct. Jovanovici a fost eliminată, Pena a marcat de la 7 metri, 23-21, iar Vestergaard a cerut şi el time-out. Cu 20 de secunde rămase din meci, Meiroşu a scos 7 metri, Barbosa a transformat, 23-22, dar timpul a trecut în favoarea FTC, care a produs surpriza, administrând Oltchimului prima înfrângere a sezonului.

Pentru Oltchim au marcat Barbosa (7 goluri), Bulatovici (5), Jovanovici (4), Meiroşu (3), Managarova (două) şi Stanca (unul).

În primul meci al zilei din grupa a 2-a, Zvezda Zvenigorod-Krim Ljubljana, scor 24-29, astfel că în clasament, după prima etapă, Krim conduce, cu 2 puncte, urmată de FTC 2, Oltchim şi Zvezda, 0 puncte.

În grupa 1, Larvik HK a trecut de Randers, cu 25-19, iar Gyor ETO a învins la scor deţinătoarea trofeului, Buducnost Podgorica, cu 27-17.

Campioana României va avea în continuare următorul program: Krim Ljubljana - Oltchim (10 februarie), Oltchim - Zvezda (16 februarie), Zvezda - Oltchim (2 martie), FTC - Oltchim (9 martie), Oltchim - Krim (17 martie).

Primele două clasate în fiecare grupă vor obţine calificarea în semifinalele Ligii Campionilor.

În sezonul trecut, Oltchim a fost eliminată în semifinale, de Gyor ETO, formaţia care a pierdut ulterior trofeul, în faţa celor de la Buducnost.

Obiectivul echipei Oltchim în actuala stagiune este câştigarea Ligii Campionilor.

Campionatul Național masculin de baschet / CSU Atlassib - Dinamo București 110-46

Demonstrație de forță

Foto: Adrian BUGARIU

"Studenții" sibieni au făcut scor cu ultima clasată. Pentru prima dată în această ediție de campionat CSU Atlassib a depășit suta. În primul sfert, jucătorii lui Perisic au marcat 42 de puncte.

Ovidiu Boica

Baschetbaliștii sibieni au avut parte de un antrenament cu public, sâmbătă seara. În fața ultimei clasate, jucătorii lui Miodrag Perisic au făcut spectacol, impunându-se la o diferență de 64 de puncte. Ultima clasată rămâne fără succes, în vreme ce "galben-albaștrii" au bifat prima "sută" din acest sezon.

Jocul s-a "rupt" încă din primul sfert, unul la finalul căruia sibienii aveau deja un avantaj de 25 de puncte. Începutul meciului a fost însă unul echilibrat. Dinamoviștii au deschis scorul de la linia de "libere" prin Fischer, după care au mai condus cu 4-2 și 6-4. Americanul Austin a întors rezultatul (7-6), după care a urmat un "run" de 22-0 pentru CSU Atlassib (31-8). Primul sfert s-a terminat cu scorul de 42-17.

Următoarele 3 perioade au fost tot la discreția jucătorilor lui Perisic. După 22-14 în sfertul 2, la pauza mare CSU Atlassib conducea cu 64-31.

La reluare, tehnicianul Miodrag Perisic și-a permis să le dea tuturor jucătorilor posibilitatea de a intra pe teren. Sibienii au câștigat și sferturile 3 și 4, cu 27-7, respectiv 19-8, meciul încheindu-se cu cea mai categorică victorie a sibienilor de până acum, scor 110-46.

Mildon Ambres, 26 de puncte

Cel mai bun marcator al meciului de sâmbătă seara, din "Transilvania", a fost americanul Mildon Ambres, autor a 26 (1x3) de puncte. Pentru CSU Atlassib au mai înscris Devon Austin 16 (3), Miță Paul 15 (2), Christopher Lee 13, Aleksandar Gruev 12 (1), Cristi Crăciun 10, Cristi Ban 5, Baris Aktas 5 (1), Kramer Knutson 5 și Norbert Pascu două.

De la oaspeți, Spencer Dixon a avut 13 puncte.

Perisic: "Sunt mulțumit"!

Cum era și firesc, antrenorul echipei sibiene, Miodrag Perisic, s-a declarat mulțumit, la finalul întâlnirii, de prestația jucătorilor săi. Perisic a mai adăugat că speră ca echipa sa să obțină alte două victorii, cu formațiile din Craiova și Miercurea Ciuc, după cele cu BCM "U" Pitești și Dinamo. Antrenorul lui CSU Atlassib a mai afirmat că speră ca jucătorii săi să fie ocoliți de accidentări, în momentul de față 2 dintre străinii din lot, Griskenas și Ivan Jenkins, acuzând probleme de ordin medical.

"Sunt mulțumit, pentru că toți jucătorii au arătat că sunt maturi și profesioniști. I-am folosit pe toți jucătorii și sunt mulțumit de atitudinea lor din teren. Sperăm să câștigăm cu Craiova și Miercurea Ciuc, să avem astfel 4 victorii consecutive. Sper că suntem pe drumul cel bun. Avem 2 jucători accidentați, pe Jenkins și Griskenas, și sper să nu mai apară și alte probleme medicale", a declarat tehnicianul lui CSU Atlassib, Miodrag Perisic.

CN masculin de baschet, etapa a XX-a

Vineri, 1 februarie

BC Timișoara - Municipal Oradea	63-56

Sâmbătă, 2 februarie

CSU Ploiești - "U" Mobitelco Cluj-Napoca	88-97
BC Timba Timișoara - Municipal București	56-77
Gaz Metan Mediaș - Energia Rovinari	75-71
CSU Atlassib Sibiu - Dinamo București	110-46
BC Miercurea Ciuc - BCM "U" Pitești	81-93
CSȘ Giurgiu - BC Mureș Tg. Mureș	89-79

Astăzi

SCM Universitatea Craiova - Farul Constanța (19:30, Digi Sport).

Clasament

L	Echipa	MJ	MC	MP	F	Cșvj.	+/-	Pct.
1.	Municipal Oradea	20	18	2	0	1675:1360	+315	38
2.	BC Mureș Tg. Mureș	20	14	6	0	1540:1460	+80	34
3.	BC Timișoara	20	14	6	0	1680:1537	+143	34
4.	Gaz Metan Mediaș	21	13	8	0	1689:1530	+159	34
5.	"U" Mobitelco Cluj	20	14	6	0	1680:1495	+185	34
6.	CSU Ploiești	20	13	7	0	1768:1586	+182	33
7.	Municipal București	20	13	7	0	1673:1583	+90	33
8.	SCM "U" Craiova	19	14	5	0	1569:1448	+121	33
9.	Energia Rovinari	20	10	10	0	1553:1546	+7	30
10.	CSU Atlassib Sibiu	20	10	10	0	1559:1501	+58	30
11.	BCM "U" Pitești	20	9	11	0	1642:1520	+122	29
12.	CSȘ Giurgiu	20	7	13	0	1489:1537	-48	27
13.	Timba Timișoara	20	5	15	0	1427:1600	-173	25
14.	BC Miercurea Ciuc	20	3	17	0	1434:1671	-247	23
15.	Farul Constanța	19	3	16	0	1303:1607	-304	22
16.	Dinamo București	21	0	21	0	1263:1963	-700	21.

Legendă: L - locul; MJ - meciuri jucate; MC - meciuri câștigate; MP - meciuri pierdute; F - forfait; Cșvj - coșaveraj; +/- - diferența dintre punctele marcate și cele primite; Pct. - puncte.

Etapa a XXI-a, 8-9 februarie

Vineri, 8 februarie

BCM "U" Pitești - BC Timișoara (18:00, Digi Sport)
Municipal Oradea - CSU Ploiești (19:45, Digi Sport)

Sâmbătă, 9 februarie

CSU Atlassib Sibiu - SCM Universitatea Craiova (18:00)
Dinamo București - BC Miercurea Ciuc
Energia Rovinari - BC Timba Timișoara
BC Mureș Tg. Mureș - Farul Constanța
Municipal București - CSȘ Giurgiu
"U" Mobitelco Cluj-Napoca - Gaz Metan Mediaș (17:00, Digi Sport).

Citește astăzi în Tribuna

Albi, satul sibian cu 80 la sută populație germană

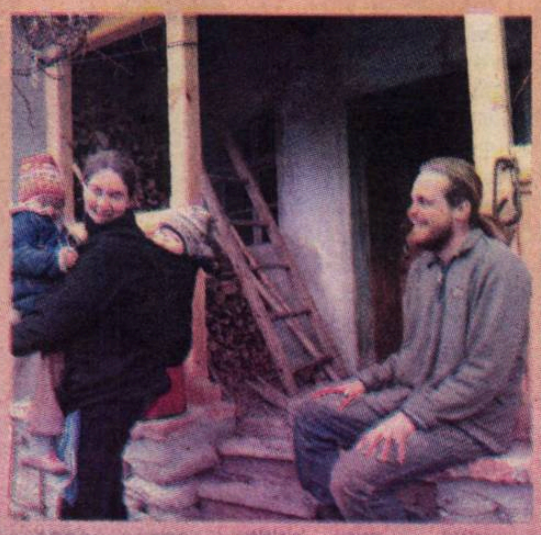

Cu mulți ani în urmă, în satul Albi locuiau vreo 60 de familii, exista o școală, se cultiva pământul, iar sărbătorile de iarnă umpleau ulițele de copii. Albi...Albi: unde o fi satul ăsta? De la Slimnic, peste deal, prin pădure. Pe un drum? Poți să-i spui și așa, dar e departe de ceea ce înțelege omul de la oraș prin acest termen. E un fel de potecă lată, care atunci când plouă, ninge sau când vremea se înmoaie și dezgheață pământul devine greu de străbătut și cu pasul, darămite cu vreo mașină ale cărei roți depind de o voință cu totul și cu totul tehnică. Vremea a-nceput să semene a primăvară, drumul prinde a se desfunda, însă pe noi taman acum ne-a găsit dorința de a trece dincolo de pădure, în satul mut, părăsit, uitat de lume. Prea amânam de mult ieșirea asta, așa că, ne-am zis "Acum ori niciodată!". Nu știam ce ne-așteaptă.

Vreme de primăvară până joi

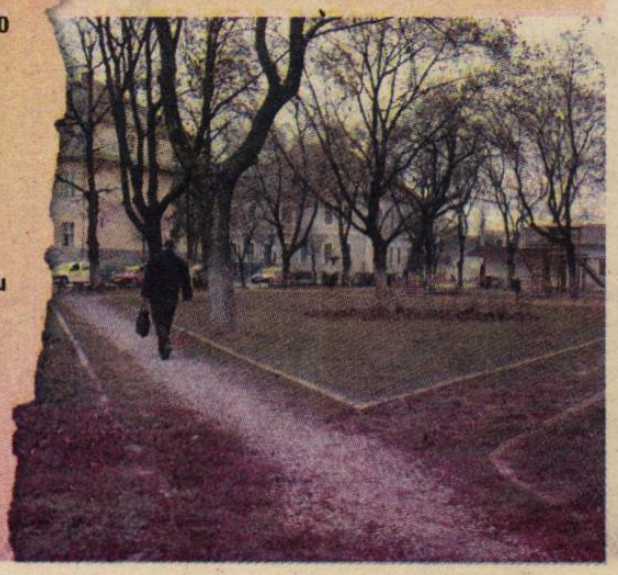

BIBLIOTECA „ASTRA"
SIBIU

Tribuna sporturilor

Fondat în 1990

18 - 24 februarie 2013 · nr. 1145 · 8 pagini · 1 leu

Internaționalul, între Cisnădie și Sibiu

Suporterii sibieni ar mai putea primi o lovitură, în aceste zile. Perioada de incertitudine din ultimele săptămâni, în care echipa de adopție a Sibiului, FC Internațional "U", și-a ținut antrenamentele ba în Pădurea Dumbrava, ba pe terenul din Șelimbăr, ar putea lăsa din nou orașul nostru fără fotbal. Conform unor surse, Dan Hotico, președintele clubului FC Maramureș "U" Baia Mare, care și-a schimbat numele, la începutul anului, în FC Internațional "U", s-a arătat oarecum dezamăgit de faptul că este cam dat la o parte și ar fi purtat discuții cu primarul Cisnădiei, Gheorghe Huja, pentru mutarea echipei în localitatea de la poalele Măgurii. "Cu Sibiul nu am terminat parafarea actelor, ar mai fi ceva de pus la punct. Am găsit înțelegere la domnul primar Iohannis, care este un om deosebit, dar simt că, încet, încept, sunt dat deoparte. Nu țin de funcție, nu vreau neapărat să conduc clubul, dar ar trebui să am și eu habar de lucrurile care se petrec la echipă. Da, m-am văzut și cu primarul Cisnădiei, care ne-a arătat că e plin de intenții bune și care ne oferă sprijinul său. Tocmai de aceea e prematur să vorbim despre noua casă a echipei Internațional", a declarat Hotico, cel care promite că, în câteva zile, lucrurile se vor așeza.

Observator

Ne-am liniştit?

O veche meteahnă românească este aceea că, înaintea marilor confruntări de orice fel, afişăm un optimism exagerat, minimalizând valoarea adversarilor. Aşa s-a întâmplat şi cu meciurile Stelei şi CFR-ului, mai toţi analiştii acreditând ideea că nici Interul, nici Ajaxul nu mai sunt ce-au fost cândva şi că ai noştri au reale şanse de a le elimina din Liga Europa. Singurii care au ştiut că e aproape imposibil au fost jucătorii, care îşi cunosc limitele şi au încercat să nu se facă de băcănie. Bineînţeles că "specialiştii" continuă să despice firul în patru, să găsească scuze, să facă tot felul de calcule. Eu zic să ne vedem de oile noastre, aşa slabe şi râioase cum sunt, să privim spre echipa reprezentativă, singura care ne mai poate oferi o rază de speranţă. Pentru că, dacă şi naţionala o ia pe cocoaşă la Budapesta, ne putem linişti definitiv, mulţumindu-ne cu mediocritatea meciurilor din campionatele interne, cu declaraţiile sforăitoare ale lui Gigi Becali, cu arbitrajele ticluite, cu sforăriile din culise şi cu ce mai vedem la televizor pe la alţii: schi, săniuş, patinaj, rugby, tenis, snooker.

În urmă cu 20-25 de ani, dacă mi-ar fi spus cineva că vom ajunge ciuca bătăilor în mai toate sporturile, i-aş fi zis că nu-i normal...

* Niciunul dintre şmecherii care s-au infiltrat în fotbalul nostru după 1989 nu recunoaşte învinuirile şi condamnările, ba pe George Copos l-am văzut smiorcăindu-se ca o babă înaintea jurnaliştilor care l-au încălecat la ieşirea din sala de judecată. Toţi susţin sus şi tare că sunt imaculaţi, deşi au nişte feţe de lotri de care ar trebui să te fereşti la lăsarea întunericului. Nu-i bine să te bucuri de necazul altuia, dar ăştia chiar au crezut că-şi pot face de cap, fără se să supună legilor precum toţi românii obişnuiţi şi cu frica lui Dumnezeu, aşa că o corecţie ar putea să-i mai timoreze şi să le fie învăţătură de minte altora asemenea lor.

* Nu ştiu cine şi de ce a venit cu ideea tâmpă de a scoate luptele din competiţia olimpică, mai ales că această disciplină sportivă datează de pe vremea grecilor din Antichitate. Nu mai spun că, de-a lungul anilor, România a fost reprezentată cu brio atât la libere, cât şi la greco-romane de mari campioni, dacă ar fi să-i amintesc doar pe Ştefan Rusu, Gheorghe Berceanu, Dumitru Pârvulescu, Nicolae Martinescu, Ion Draica, Ion Cernea, Valeriu Bularca, Nicu Gingă, Simion Popescu, Roman Codreanu, Ştefan Stângu etc. Babalâcii din Comitetul Internaţional Olimpic vor să scoată luptele, în schimb au legitimat windsurf-ul, iahting-ul, taekwondo şi haltere feminin, badminton, softball şi alte aiureli. Să sperăm că se vor găsi şi membri ai CIO cu scaun la cap.

N. I. DOBRA

Campionatul Naţional masculin de baschet / Gaz Metan Mediaş - Municipal Oradea 71-64

Au bătut liderul!

Gazeştii au câştigat la o diferenţă de 7 punc confruntarea cu liderul Municipal Oradea, după o repriză de prelungiri.

Ovidiu Boica

Medieşenii au mai săltat un loc în clasament, revenind pe podium, după ce au învins, sâmbătă seara, liderul clasamentului, Municipal Oradea, la capătul unui joc extrem de disputat.

Oaspeţii au început mai bine jocul (11-6), dar medieşenii au revenit în a doua jumătate a primului sfert şi, la finalul acestuia, au întors rezultatul, prin Lilov (16-15).

În sfertul 2, după 3 tentative, în care tabela a indicat egalitate la 18, 20 şi 23, Oradea a preluat iniţiativa (24-23). Pentru puţine secvenţe însă, pentru că medieşenii au revenit la conducere pe tabela de marcaj, câştigând prima repriză cu 30-27.

În prima jumătate a repr secunde, doar medieşenii condus, dar n-au reuşit să desprindă la mai mult de puncte (44-37). Sfertul 4 început de la scorul de 47 pentru Gaz Metan. După minute, orădenii au înt rezultatul (50-47), iar la jun tatea perioadei conduceau 56-50. Finalul a fost unul coşmar, în cele din urmă jo încheindu-se nedecis, ega tate la 58. A urmat o repriză prelungiri, câştigată de gaz cu 13-6, care au obţinut as un succes extrem de imp tant în campionat.

Pentru Gaz Metan au înso Lilov 17, Ivanovic 14, Dur jerski 11, Krstanovic 9, Nicoa 7, Mandache 4, Dumitrescu Shiloh, Mladenovic şi Guţoa câte două.

Gaz Metan Mediaş

Gigi Mulţescu mai vrea un atacant

Tehnicianul grupării medieşene mai caută un vârf de atac. Gazeştii s-au întors aseară din cantonamentul din Antalya.

Cosmin Prişcă

Antenorul Gazului Metan, Gigi Mulţescu, a declarat, aseară, la revenirea în ţară a medieşenilor din cantonamentul din Antalya, că mai are nevoie de un vârf de atac în lot. Tehnicianul s-a arătat nemulţumit de decizia federalilor de a începe campionatul mai devreme, lucru care i-a cam dat planurile peste cap.

"Hotărârile Ligii, pe undeva, ne-au forţat limitele şi ne-au dat programul peste cap. Am pierdut 9 zile din pregătire şi de aceea a trebuit să încărcăm mai mult. Această decizie a apărut înaintea jocurilor cu Pohang şi cu cehii. Nu a fost întâmplător că am pierdut aceste amicale, pentru că era o oboseală avansată la nivelul lotului. Nu am avut ce face, pentru că a trebuit să încărcăm din punct de vedere fizic, pentru a fi în regulă în campionat. Am sacrificat aceste meciuri de pregătire, ca rezultat. E bine totuşi că adversarii ne-au forţat limitele din punct de vedere fizic şi chiar tehnico-tactic, pentru că au fost echipe foarte puternice şi am putut să ne comparăm cu ele. Ne mai trebuie un atacant. Din nefericire, încă nu am reuşit să rezolvăm această problemă, care e stringentă", a afirmat tehnicianul Gazului Metan.

Jucătorii grupării medieşene au încheiat, ieri, al doile stagiu de pregătire centra zată, care s-a desfăşurat staţiunea turcă Belek. Gazeş au revenit în ţară aseară şi a primit liber până mâine d partea tehnicianului Gheorgh Mulţescu.

Cupa Speranţelor Sibiene, etapa a IV-a

Etapa a IV-a a Cupei Speranţelor Sibiene la schi alpin a debutat pe o vreme puţin instabilă, dar natura a ţinut cu micii concurenţi şi soarele şi-a semnalat prezenţa. Rezultatele au fost strânse, ca de fiecare dată, departajarea făcându-se la sutimi de secundă, dar cei mai buni şi care au prins şi o zi bună au ajuns pe podium.

"Sponsorii tradiţionali ne-au ajutat şi de data asta să organizăm cât mai bine concursul. Reamintim micilor schiori că mai sunt doar două etape până la finală şi respectiv decernarea cupelor mult râvnite. Deci pregătiţi bine schiurile, încălziţi bine muşchii şi mai perfecţionaţi tehnica, numai aşa puteţi ajunge pe podium. Mult succes şi vă aşteptăm şi săptămâna viitoare la Arena Platoş", a declarat unul dintre organizatori.

În ediţia de marţi a cotidianului Tribuna găsiţi rezultale etapei şi clasamentele generale.

Publicitate

"Eliminarea Mainz-ului, cea mai frumoasă amintire de la Mediaş"

ansferat, în această iarnă, la gruparea pregătită de Dorinel Munteanu, în Rusia, fostul gazist kaki Khubutia pleacă de la Mediaş cu amintiri frumoase. Cea mai de seamă dintre acestea, ışţine internaţionalul georgian, este eliminarea nemţilor de la Mainz, în turul 3 preliminar Ligii Europa, în toamna lui 2011.

Cosmin Prişcă

Georgianul Akaki Khubutia se sparte cu amintiri plăcute de Gaz etan. Fundaşul de 26 de ani l-a nvins pe Dorinel Munteanu, noul hnician al grupării Mordovia aransk, iar ruşii l-au cumpărat finitiv.

Într-un interviu acordat în exclusiate pentru cititorii săptămânalului ibuna Sporturilor, fotbalistul remeorează perioada petrecută la Meaş, vorbeşte despre noua sa echişi despre naţionala Georgiei.

- "Aky", felicitări pentru transul la Mordovia...

- Mulţumesc. Vreau ca suporterii azului Metan să ştie că la Mediaş -am simţit foarte bine, dar a venit emea ca să încerc ceva nou, să am arte de o nouă provocare. Am nintiri frumoase din perioada trecută la Gaz Metan, deoarece n făcut parte dintr-o echipă bună, care am şi reuşit să facem rformanţă, atât în campionat, cât în cupele europene.

- Care este cea mai frumoasă nintire din cei 3 ani în care ai voluat pentru gruparea mediean?

- (răspunde fără nicio ezitare) ezultatul pe care l-am înregistrat la ainz, acel 1-1, din turul trei eliminar din Europa League. După el meci am simţit că, la Mediaş, o -i eliminăm pe nemţi, ceea ce am reuşit, de fapt.

- După o perioadă de acomodare fotbalul românesc, în care ai cat la echipa a doua a clubului, ai ins lotul de Liga I şi, mai mult, ai evenit un obişnuit al primului "unsprezece". În cele peste 60 de meciuri jucate în tricoul Gazului Metan, în Liga I, ai avut prestaţii care ţi-au atras laude. Există vreun meci mai special dintre cele din campionat?

- (se gândeşte câteva secunde) Am avut multe meciuri bune la Mediaş, îmi este foarte greu să aleg pe vreunul dintre ele.

- Care a fost cel mai dificil atacant pe care a trebuit să îl anihilezi?

- În primul meu sezon la Mediaş, pot spune că cel mai greu a fost să îl am în faţă pe Kapetanos. În rest, toţi ceilalţi adversari direcţi au fost cam la fel. Îmi aduc aminte că, în perioada aceea, noi făceam foarte bine faza defensivă, astfel că nu am prea avut probleme mari cu atacanţii adverşi.

- Înainte să semnezi, în 2009, cu Gazul Metan, ai susţinut probe la Dinamo. Nu regreţi că nu ai ajuns în Ştefan cel Mare?

- Nu, pentru că la Mediaş am jucat, în 2 ani şi jumătate, aproximativ 70 de partide, care m-au ajutat să cresc foarte mult în valoare, iar datorită evoluţiilor mele am şi fost convocat la naţionala Georgiei. Poate, la Dinamo, nu jucam atât de mult şi atunci cine ştie, nu eram văzut de selecţioner.

- Apropos, cum este să ţi se cânte imnul?

- E un sentiment unic, foarte plăcut. Eu am fost selecţionat la naţionalele de juniori U17, U19 şi U21, dar ambiţia mea a fost să ajung şi la prima echipă. Şi, am reuşit! De mic mă visam în lotul primei reprezentative şi tot timpul mă gândeam că va veni şi timpul meu.

- Îţi mai aduci aminte cum ai debutat în selecţionata mare a Georgiei?

- Cum să nu, nu se poate uita un aşa moment. Am debutat într-o deplasare în Slovenia, într-un meci pe care l-am câştigat, iar selecţionerul şi cei din jurul echipei naţionale s-au arătat mulţumiţi de mine.

- Gazul Metan te-a împrumutat o perioadă în Turcia, la Samsunspor. Cum a fost pentru tine contactul cu fotbalul turc?

- A fost o perioadă frumoasă, pentru că turcii iubesc fotbalul. Am simţit că oamenii mă respectă şi mă iubesc, iar când ieşeam în oraş, fanii mă recunoşteau imediat, făceam poze împreună cu ei, mă salutau prietenoşi. Pentru mine a fost OK.

- În acea perioadă nu ai avut vreo ofertă de transfer? Pentru că ştiu că cei de la Gaz Metan erau dispuşi să îţi dea drumul, în anumite condiţii, din punct de vedere financiar vorbim...

- Au fost câteva oferte, însă echipele nu au vrut să plătească bani pentru mine. Acum se caută mai mult fotbalişti liberi de contract, ori eu mai aveam contract la vremea respectivă cu Gaz Metan. Cine ar fi plătit pentru mine, când ştiau că aş mai avea un singur an de contract la Mediaş?

- În cele din urmă, ruşii de la Mordovia te-au cumpărat definitiv. Cum ai ajuns la această variantă?

- Oficialii echipei din Rusia au vrut să semneze cu mine încă de la începutul campionatului, însă nu s-au înţeles cu cei de la Gaz Metan. Sunt bucuros că am ajuns la Mordovia. Dorinel Munteanu este un tehnician care preferă disciplina. Fără disciplină nu se poate realiza nimic.

Doctorul Gazului Metan, între medicină şi... fotbal

Cosmin Prişcă

În vârstă de 29 de ani, pe care i-a împlinit pe data de 3 ianuarie, medicul Călin Tîrnăvean are o poveste interesantă. "Am făcut Liceul Sanitar "Gh. Marinescu" şi acolo mi-au plăcut biologia şi anatomia, asta datorită unor profesori dedicaţi meseriei", şi-a început povestea medicul-fotbalist al grupării mediene.

Medicul are în CV 32 de mecuri în Liga I, în care a marcat 6 goluri. Cum se împacă cariera de fotbalist cu meseria de medic? Ne explică Tîrnăvean: "Nu recomand nimănui să le facă pe ambele! E foarte greu, pentru că cer ambele mult timp, medicina pentru studiu, iar fotbalul pentru pregătire şi odihna de după meciuri şi antrenamente. Eu nu am avut timp de alte lucruri. Jucam în Liga a III-a la ASA Tg. Mureş şi, în acea perioadă, am intrat la Medicină. Primul an a fost mai uşor, cu toate că, în timpul primei sesiuni, nu am ieşit din casă decât odată la două sau 3 zile. A fost diferenţă mare între liceu şi facultate... Nu mai vorbesc de Anatomie, care îmi plăcea mult încă de pe timpul liceului, dar care a fost cel mai greu examen din anul întâi. Apoi a urmat transferul la Gloria Bistriţa, cu un an foarte bun din punct de vedere fotbalistic, cu selecţii la naţionala de tineret. Mi-a fost însă foarte greu la facultate şi am avut şi câteva restanţe, în principal din cauza absenţelor. La sfârşitul anului 3 am avut parte de un mare ghinion la fotbal, dar asta avea să însemne mult noroc la facultate. M-am accidentat destul de grav şi am lipsit aproape 8 luni de pe gazon, timp în care am recuperat la şcoală. Când eram în anul 5 am fost împrumutat la FCM Tg. Mureş, în Liga a II-a, unde am fost căpitanul echipei şi era cât pe ce să promovăm".

Medicul a avut parte de o surpriză chiar în timpul petrecut în arhivele Clinicii de Ortopedie, unde se documenta pentru finalizarea lucrării de licenţă. "Tema lucrării de licenţă a fost despre "Microfracturi", o tehnică de rezolvare a problemelor de cartilaj la genunchi. Interesant a fost atunci când am făcut documentarea statistică în arhivele Clinicii de Ortopedie şi Traumatologie 2 şi m-am găsit pe mine ca pacient", a rememorat doctorul.

Sezonul trecut, din cauza numeroaselor accidentări din lotul Gazului Metan, a fost foarte aproape de a se apuca din nou de fotbal. "Când am venit la Gaz Metan a fost poate prea repede trecerea... Eram în cantonament în Austria cu FCM Tg. Mureş, ca jucător, şi mi s-a oferit acest post rămas vacant. Ştiam că pe viitor asta îmi doresc să fac, dar mai puteam juca fotbal şi, drept dovadă, mă antrenam cot la cot cu fotbaliştii. Au fost, la un moment dat, mai multe accidentări în lot şi era cât pe ce să fiu legitimat. A trecut acel moment şi am continuat să mă menţin în formă. Sunt încă tânăr şi sportul face bine la sănătate... Cel puţin aşa spun doctorii", a mai afirmat cu o uşoară urmă de umor în glas medicul Gazului Metan.

Gloria Bistrița

Au sosit: Andrei Berceanu (Gloria Buzău), Cătălin Bucur (UTA Arad), Alin Tene (Juventus București), Alin Nelu Biţiş (AFCM Reşiţa), Ionuț Hlinca (Damila Măciuca), Răzvan Radu (Delta Tulcea), Gheorghe Adrian Iordache (Dacia Mioveni), Vasile Pop (FC Maramureş "U" Baia Mare).
Au plecat: Romario Pires (Petrolul), Cornel Predescu, Paul Anton (ambii Pandurii), Andrei Peteleu (FCM Tg. Mureş), Yedi Zahiri (Cherno More Varna), Roberto Ayza (Dacia Mioveni), Jaime Braganca (UD Salamanca), Florin Bratu (retras din activitate), David Reano, Alexandru Tudose, Fernando Cafasso, Laio Azeredo dos Santos, Valentin Năstase, Markisio Moraes (contracte reziliate).

Portari: 1 Costin Oghinciuc, 12 Alin Bota, 22 Emilian Dolha
Fundaşi: Gheorghe Adrian Iordache, Traian Jarda, Andrei Berceanu, 3 Wilfried Kanon (Coasta de Fildeş), 5 Florin Ţârcă, 14 Vlăduț Peica, 24 Octavian Ionescu, 27 Claudiu Traşcă, Paul Colta
Mijlocaşi: Alin Tene, Cătălin Bucur, Alin Nelu Biţiş, Ionuț Hlinca, Vasile Pop, Lucian Stroe, 2 Valentin Trestenicu, 11 Marius Feher, 19 Marius Curtuiuş, 28 Andrei Enescu
Atacanți: Răzvan Radu, 17 Daniel Stan
Antrenor principal: Nicolae Manea.
Antrenor secunzi: Sebastian Moga, Sandu Negrean, Ovidiu Ceclan.

CSMS Iaşi

Au sosit: Milan Mitic, Hugo Moutinho (ambii CS Tr. Severin).
A plecat: Petar Jovanovic (contract reziliat).

Portari: 23 Ionuț Irimia, 33 Cezar Lungu, 88 Andrei Bălan
Fundaşi: 2 Alexandru Crețu, 3 Bogdan Mitrea, 4 Adrian Avrămia, 6 Răzvan Țincu, 13 George Humă, 30 Alexandru Ţigănaşu, 31 Ionel Mihălăchioaie
Mijlocaşi: Milan Mitic (Serbia), Hugo Moutinho (Portugalia), 5 Narcis Iulian Bădic, 7 Alexandru Ciucur, 10 Claudiu Tudor, 14 Bogdan Straton, 15 Adrian Nalați, 15 Artem Semenenko (Ucraina), 17 Ivan Petrovic (Serbia), 18 Ramses Gado, 20 Iulian Vladu, 25 Ciprian Milea, 28 Souleymane Keita (Senegal)
Atacanți: 8 Claudiu Ionescu, 9 Andrei Herghelegiu, 11 Marius Onofraş, 19 Mădălin Crenganis, 24 Adrian Pătulea, 26 Răzvan Gorovei, 83 Cătălin Curiliuc
Antrenor principal: Liviu Ciobotariu.
Antrenori secunzi: Narcis Ciocârlan, Adrian Kereszy, Gheorghe Nițu.

Astra Giurgiu

Au sosit: Bruno Coutinho (brazilian, Hapoel Tel Aviv), Sergiu Ungurean (CS Zlatna), Alexandru Giurgiu (CS Tr. Severin).
Au plecat: Dinu Moldovan ("U" Cluj), Daniel Vădrariu, Marius Mihalache (ambii FC Bihor), Olivier Boumale (Levadiakos), Salif Nogo (contract reziliat).

Portari: 1 Silviu Lung, 12 George Gavrilaş
Fundaşi: 3 Selim Ben Djemia (Tunisia), 5 Ben Youssef (Tunisia), 20 Ştefan Bărboianu, 23 Alexandru Giurgiu, 25 Valerică Găman, 27 Andrei Mureşan, 29 Cristian Melinte, 77 Alexandru Mățel
Mijlocaşi: 6 Seidu Yahaya (Ghana), 7 Fwayo Tembo (Zambia), 8 Takayuki Seto (Japonia), 9 Gabriel Enache, 11 David Andrés Distefano (Argentina), 13 Junior Morais (Brazilia), 17 Sergiu Ungurean, 32 Bruno Coutinho (Brazilia), 91 William De Amorim (Brazilia)
Atacanți: 10 Constantin Budescu, 19 Sadat Bukari (Ghana), 21 Kehinde Fatai (Nigeria), 22 Mirko Ivanovski (Macedonia).
Antrenor principal: Valentin Sinescu.
Antrenori secunzi: Iulius Cezar Zanfir, Dorin Roşca.

FC Braşov

Au sosit: Alexandru Vagner (FCM Tg. Mureş), Ayhan Guclu (turc, Evian TG II), Frank Wiafe Danquah (ghanez, FC Chabab), Andrei Daniel Marinescu (CS Tr. Severin), Daniel Tătar (CSU Voința Sibiu), Sergiu Oltean (FC Biho Oradea).
Au plecat: Cătălin Dedu ("U" Cluj), Alin Damian, Adrian Darabanț, Vlad Potecu (toți Unirea Tărlungeni), Florin Lazăr (FC Bihor), Dorin Popa, Bogdan Străuț, Vasile Olariu, Ciprian Brata, Attila Hadnagy, Iulian Tameş, Pedro Taborda (contracte reziliate).

Portari: Andrei Daniel Marinescu, 13 Daniel Mutu Bogdan Caucă
Fundaşi: 2 Javier Velayos (Spania), 3 Radu Barbu, 5 Şerban Moraru, 6 Sergiu Oltean, 12 Cristian Ionescu, 20 Florin Daniel Dumbravă, 22 Alexandru David, 23 Ricardo Machado (Portugalia), 28 Cristian Lucian Munteanu
Mijlocaşi: Daniel Vasile Tătar, Davide Dias, 7 Iulian Popa, 8 Alexandru Mateiu, 16 Nuno Viveiros (Portugalia), 19 Frank Wiafe Danquah (Ghana), 20 Rareş Enceanu, 25 Alexandru Vagner, 26 Bruno Madeira (Portugalia), Imre Iakab
Atacanți: Ayhan Guclu (Turcia), 10 Paul Batin, 14 Georgian Păun, 29 Mugurel Buga
Antrenor principal: Adrian Szabo.
Antrenor secund: Andrei Şanta.

Steaua București

Au sosit: Cornel Râpă (Oțelul Galați), Valeriu Lupu, Ionuț Năstăsie (ambii Universitatea Cluj), Gabriel Iancu (Viitorul Constanța), Tatu.
Au plecat: Ovidiu Dănănae, Florin Costea (ambii CS Tr. Severin), Gabriel Machado (Rayo Vallecano), Novak Martinovic (Wuhan Zall), Andrei Dumitraş (Ceahlăul), Tiberiu Bălan (contract reziliat).

Portari: 1 Răzvan Stanca, 12 Ciprian Tătărușanu, 95 Valentin Cojocaru
Fundaşi: Gabriel Matei, 2 Cornel Râpă, 3 Dorin Bratu, 4 Lukas Szukala (Polonia), 6 Florin Gardoş, 8 Lucian Filip, 14 Iasmin Latovlevici, 17 Daniel Georgievski (Macedonia), 19 Valeriu Lupu, 21 Vlad Chiricheş, 22 Paul Pîrvulescu
Mijlocaşi: 5 Mihai Pintilii, 7 Alexandru Chipciu, 10 Cristian Tănase, 11 Andrei Prepeliță, 25 Cristian Puşkaş, 27 Ionuț Năstăsie, 28 Iulian Roşu, 5 Alexandru Bourceanu, 77 Adrian Popa, 80 Gabriel Iancu
Atacanți: 9 Mihai Costea, 20 Leandro Tatu (Brazilia), 24 Raul Rusescu, 90 Stefan Nikolic (Muntenegru), 99 Adi Rocha (Brazilia)
Antrenor principal: Laurențiu Reghecampf.
Antrenori secunzi: Cristinel Țermure, Toni Petrea, Eugen Nae.

Rapid București

Au sosit: Emil Dică (Dacia Mioveni), Ştefan Mardare (Oțelul).
Au plecat: Dorin Goga (Hapoel Ramat Gan), Vladimir Bozovic (Mordovia Saransk), Rui Duarte (Anorthosis Famagusta), Filipe Teixeira (Al Shaab), Renan Silva (Petrolul Ploieşti), Glauber Berti (Columbus Crew), Nemanja Milisavijevic (Ludogorets Razgrad), Romeo Surdu (Apollon Limassol), Stefan Pereira Figueiredo (Esporte Clube Jacuipense), Călin Albuț, Paul Codrea, Marius Constantin, Blaze Ilijoski, Ovidiu Burcă, Milos Pavlovic, Marius Bilaşco (contracte reziliate).

Portari: 1 Peterson Dos Santos Pecanha, 90 Virgil Drăghia, Alexandru Misa
Fundaşi: 4 Octavian Abrudan, 5 Wallace Da Silva (Brazilia), 15 Cristian Oros, 28 Ionuț Voicu, 84 Ştefan Mardare, Alexandru Dăescu, 13 Cătălin Păun
Mijlocaşi: Emil Dică, 8 Nicolae Grigore, 10 Ovidiu Herea, 14 Mihai Roman, 20 Ştefan Grigorie, 2 Adrian Grigore, 7 Andrei Florian Matei, 17 Alexandru Coman, 29 Alexandru Ioniță II, 30 Florin Călin
Atacanți: 11 Daniel Pancu, 25 Alexandru Ioniță, 9 Andrei Ciolacu, 80 Mădălin Martin
Antrenor principal: Marian Rada
Antrenori secunzi: Sandu Tăbîrcă, Florică Drăghici, Dumitru Iordan

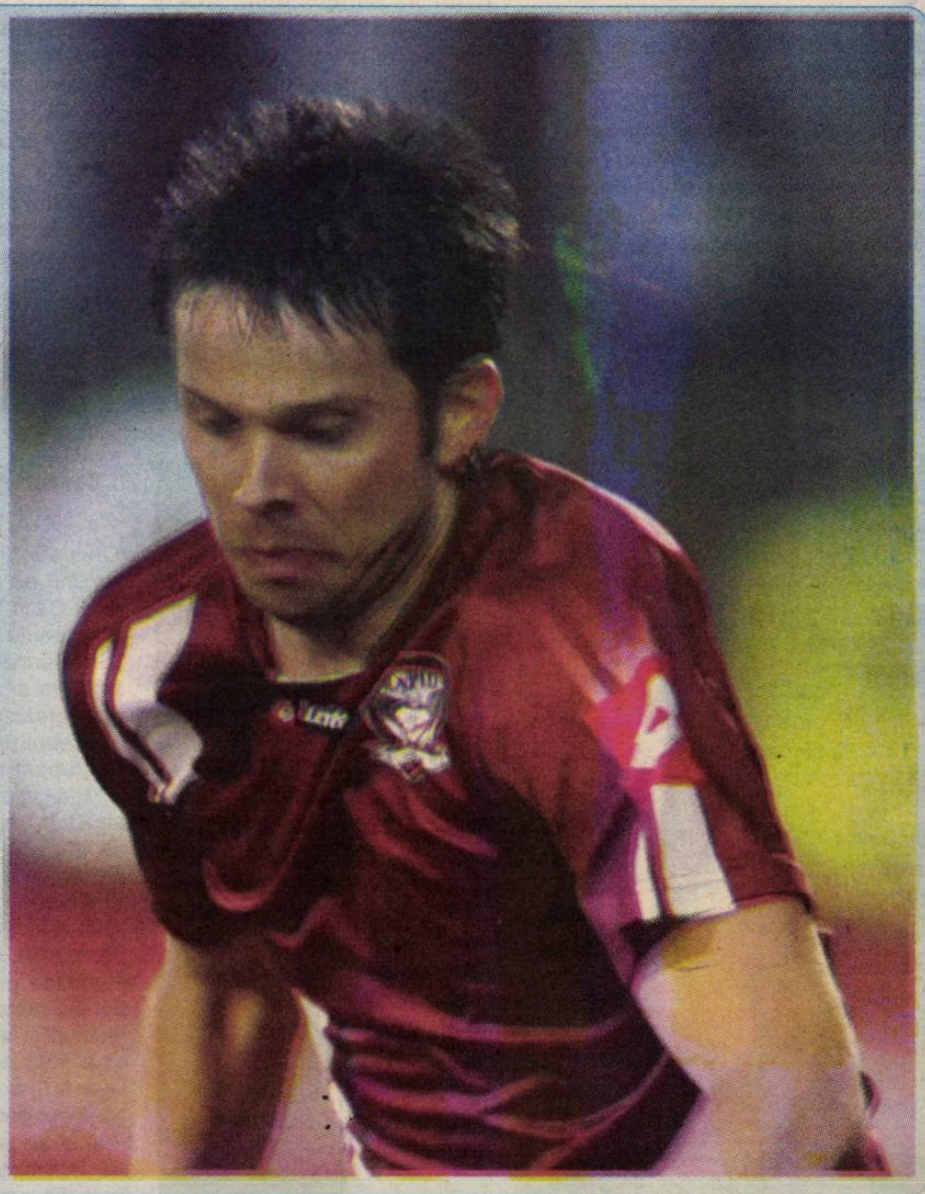

FR Cluj

u sosit: Sulley Muniru (ghanez, Liberty ofessionals), Nwankwo Obiora (nigerian, adova), Robert Maah (francez, A.S. ttadella), Weldon (brazilian, Changchun atai).

u plecat: Modou Sougou (Olympique Marille), Luis Alberto (Esporte Clube Vitoria), atias Aguirregaray (C.A.Peñarol), Viorel icoară (Pandurii Tg. Jiu), Rafael Bastos l Nassr), Mihai Mincă, Dominique Kivuvu, orge Martinez, Matteo Lignani, Nuno ereira, Adofo Godfred (contracte reziliate).

ortari: 1 Mário Felgueiras (Portugalia), 44 duard Stăncioiu

undaşi: 3 Ivo Pinto (Portugalia), 4 Cristian anin, 8 Laszlo Sepsi, 12 Vasile Maftei, 13 elice Piccolo (Italia), 20 Cadú (Portugalia), 4 Ionuț Rada

lijlocaşi: Sulley Muniru (Ghana), wankwo Obiora (Nigeria), 5 Bakary Sare Coasta de Fildeş), 6 Gabriel Mureşan, 7 iprian Deac, 10 Diogo Valente (Portualia), 18 Adam Vass (Ungaria), 22 Ioan ora, 23 Nicolas Godemeche (Franța), 26 edro Celestino (I-le Capului Verde), 45 amora (Portugalia)

tacanți: Robert Maah (Franța), 9 Pantelis apetanos (Grecia), 17 Sergiu Buş, 19 asa Bjelanovic (Serbia), 27 Ronny Carlos a Silva (Brazilia), 30 Rui Pedro Portugalia), 62 Alexandru Păun, 86 Veldon (Brazilia), 88 Liviu Ganea

ntrenor principal: Paulo Sergio (Portugalia).

ntrenori secunzi: Sergio Cruz Portugalia), Francisc Dican, Daniel Tudor.

CS Tr. Severin

Au sosit: Iskandar Dzhalilov (rus, Rubin Kazan II), Ovidiu Dănănae, Florin Costea (ambii Steaua), Dorel Stoica (Al Shorta Damasc), Andrei Dăruială (Poli Timişoara), Mihai Roman ("U" Cluj), Marian Mecea (FC Olt Slatina), Alexandru Avramescu, Ionuț Tătaru (ambii Pandurii), Brozbic Marko (ASK Bad Voslau), Oliver Tole (croat, FV Austria XIII), Mirza Hasanovic (bosniac, FK Bosna Kalesija), Christos Tripsas (grec, AS Tilikratis Lefkada), Gabriel Velcovici (FC Olt Slatina), Marcelo Merkouris (grec, Apollon Smyrnis), Aleksandar Arezina (sârb, Djerdap Kladovo), Antonio Asanovic (croat, Hajduk Split), Leonidas Panagopoulos (grec, FC Vyzas), Cristian Poiană (FCM Tg. Mureş), Nikolaos Moustakis (grec, AO Nea Ionia), Alexandros Biris (grec, Juventus Bucureşti).

Au plecat: Emil Ducu Ninu "U" Cluj), Milan Mitic, Hugo Moutinho (ambii CSMS Iaşi), Alexandru Dandea (Dinamo), Andrei Daniel Marinescu (FC Braşov), Jovan Golic (FK Atyrau), Dragoş Dragalina (Dacia Mioveni), Florian Buleică (Pandurii Tg. Jiu), Alexandru Giurgiu (Astra Giurgiu), Costinel Gugu (FCM Tg. Mureş), Paul Abba (Compet Ploieşti), Alexandru Zaharia, Cosmin Vancea (ambii Oțelul), Sergiu Neacşa, Marius Bălău, Florin Pătraşcu, Alexandru Ologu, Mihai Ştețca, Barry Kader (contracte reziliate).

Portari: Marian Mecea, Leonidas Panagopoulos (Grecia), Iosipou Stavros (Grecia), 23 Alexandru Iordan

Fundaşi: Dorel Stoica, Ovidiu Dănănae, Gabriel Velcovici, Ionuț Tătaru, Alexandros Biris (Grecia), Cristian Poiană, Antonio Asanovic (Croația), Christos Tripsas (Grecia), Andrei Dăruială, Iskandar Dzhalilov (Rusia), 2 Alexandre Durimel (Franța)

Mijlocaşi: Alexandru Avramescu, Nikolaos Moustakis (Grecia), Aleksandar Arezina (Serbia), Marko Brozbic, Mirza Hasanovic (Bosnia-Herțegovina), Marcelo Merkouris (Grecia), 10 Adrian Olah

Atacanți: Florin Costea, Mihai Roman, Oliver Tole (Croația), 25 Joel Thomas (Franța), 27 Sergiu Arnăutu.

Antrenor principal: Ionel Gane.

Antrenori secunzi: George Biță, Silviu Lung.

Petrolul Ploieşti

Au sosit: Elhad Naziri (azer, FC Milsami), Florent Sauvadet (francez, Clermont Foot), Romario Pires (brazilian, Gloria Bistrița), Renan Silva (Rapid).

Au plecat: Adrian Borza (Universitatea Cluj), Sebastian Cojocnean (Gaz Metan Mediaş), Adrian Cristea (Standard Liege), Daniel Oprița (Mordovia Saransk), George Galamaz (Anorthosis Famagusta), Nwakaeme Anthony, Stefano Avogadri, Gaston Mendy, Césinha (contracte reziliate).

Portari: 22 Povilas Valinicius (Lituania), 23 Mircea Bornescu, 33 Vasili Hamutovski (Belarus)

Fundaşi: Elhad Naziri (Azerbaidjan), 2 Jean Sony Alcenat (Haiti), 3 Geraldo Alves (Portugalia), 4 Manasse Enza Yamissi (Republica Africană Centrală), 16 Ioan Neag, 21 Haubert Sitya Guilherme (Brazilia), 29 Constantin Grecu

Mijlocaşi: Renan Silva, 5 Sony Mustivar (Franța), 8 Damien Boudjemaa (Franța), 15 Ovidiu Hoban, 18 Marian Cristescu, 30 Laurențiu Marinescu, 32 Sebastian Achim

Atacanți: Romario Pires (Brazilia), Florent Sauvadet (Franța), 7 Gheorghe Grozav, 9 Hamza Younes (Tunisia), 11 Jeremy Bokila (Congo), 93 Vlad Morar.

Antrenor principal: Cosmin Contra.

Antrenori secunzi: Laurențiu Roşu, Dumitru Jipa.

Concordia Chiajna

Au sosit: Valentin Coşereanu (Dacia Mioveni), Alexandru Mărgărit (Sportul studențesc), Bogdan Bucurică (Unirea Alba Iulia).

Au plecat: Rover Cârstea, Valentin Simion (contracte reziliate), Sergei Lepmets (Ceahlăul), Valentin Crețu (PFC Berœ).

Portari: 1 Florin Constantin Niță, 90 Alberto Cobrea, 33 Gabriel Iancu

Fundaşi: Bogdan Bucurică, 3 Egzon Belica (Macedonia), 4 Florin Ilie, 5 Narcisse Bambara (Burkina Faso), 24 Sorin Ghionea, 77 Claudiu Belu, 15 Mihai Leca, 19 Adrian Niță

Mijlocaşi: Valentin Coşereanu, Alexandru Mărgărit, 6 Sorin Ispir, 7 Tiberiu Serediuc, 8 Silviu Pană, 10 Florin Purece, 11 Nicolae Zuluf, 22 Sorin Paraschiv, 30 Daniel Stan, 13 Radu Ciupitu, 17 Andrei Stan, 28 Andrei Damian

Atacanți: 16 Damir Yuksel Ibric (Turcia), 17 Wellington Carlos Da Silva (Brazilia), 18 Adrian Alexandru Popovici, 13 Florin Rasdan

Antrenor principal: Ilie Stan.

Antrenori secunzi: Gabriel Mărgărit, Constantin Dumitru.

Universitatea Cluj

Au sosit: Florin Hidişan (UTA Arad), Emil Ducu Ninu (CS Tr. Severin), Dinu Moldovan (Astra Giurgiu), Alin Rațiu (FC Ştefăneşti), Victoraş Iacob (Niki Volos), Cristian Hăisan (CS Buftea), Lucian Turcu (Viitorul Constanța), Adrian Borza (Petrolul Ploieşti), Cătălin Dedu (FC Braşov), Bogdan Apostu (FCM Tg. Mureş), Dan Bucşă (Bergisch Gladbach).

Au plecat: Rareş Cucui, Florin Matache (ambii Damila Măciuca), Octavian Drăghici (Gaz Metan Mediaş), Paraskevas Christou (Pandurii Tg. Jiu), Dragoş Balauru (FCM Tg. Mureş), Mihai Roman (CS Tr. Severin), Paulinho (Göztepe), Cleiton (Guaratinguetá Futebol Ltda), Valeriu Lupu, Ionuț Năstăsie (ambii Steaua), Bogdan Pătraşcu, Roberto Iancu, Georgian Tobă, Ionuț Boşneag, Georgios Ambaris, Plamen Krumov, Alex da Silva Braz, Alex dos Santos, Erico Da Silva (contracte reziliate).

Portari: Cristian Hăisan, Dinu Moldovan, 1 Cătălin Ilie Samoilă, 12 Alexandru Țicrea

Fundaşi: Emil Ducu Ninu, Alin Rațiu, Lucian Turcu, 2 Raul Ciupe, 4 Zsolt Szilagyi, 6 Eduard Nicola, 25 Adrian Popa, 10 Cristian Mureşan, 13 Florin Cordoş, 16 Răzvan Dulap, 17 Lorant Kovacs

Mijlocaşi: Florin Hidişan, Adrian Borza, 11 Dan Bucşă, 18 Vasile Gheorghe, 23 Apostol Muzac, 10 Andreas Calcan, 15 Răzvan Zăinescu

Atacanți: Cătălin Dedu, Victoraş Iacob, Bogdan Apostu, 29 Viorel Dinu, Lucian Baciu, 22 Octavian Ursu

Antrenor principal: Ionel Ganea.

Antrenori secunzi: Gheorghe Barbu, Marius Popescu, Emil Szolomajer.

Viitorul Constanța

A sosit: Bogdan Mitache (Delta Tulcea).

Au plecat: Lucian Turcu (Universitatea Cluj), Vasile Păcuraru (contract reziliat), Mirel Bolboaşă (CS Buftea), George Călințaru (Farul Constanța), Gabriel Iancu (Steaua).

Portari: 12 Cosmin Vîtcă, 31 Alexandru Buzbuchi, 68 Goerghe Şerban

Fundaşi: Bogdan Mitache, 5 Adrian Puțanu, 6 Ionuț Larie, 13 Alin Toşca, 27 Mihai Bălaşa, 41 Sebastian Mladen

Mijlocaşi: Alexandru Târnovan, 2 Vasilică Cristocea, 4 Florin Bejan, 8 Alexandru Lazăr, 14 Bogdan Tiru, 18 Mihai Onicaş, 20 Nicolae Dică, 22 Claudiu Herea, 24 Boban Nikolov (Muntenegru), 30 Romario Benzar, 66 Andrei Vaştag, 92 Alin Cârstocea

Atacanți: 9 Denis Alibec, 11 Aurelian Chițu, 17 Cristian Gavra, 19 Vlad Rusu, 91 Marius Albu, 95 Ionuț Vina

Antrenor principal: Cătălin Anghel.

Antrenori secunzi: Norbert Niță, Bogdan Vintilă, Constantin Gîrjoabă.

Dinamo Bucureşti

A sosit: Alexandru Dandea (CS Tr. Severin).
Au plecat: Issa Ba, Edgar Alvarez, Paul Koulibaly (contracte reziliate), George Ţucudean (Standard Liege), Cristian Pulhac (Qabala), Boris Galchev (Botev Plovdiv).

Portari: 1 Cristian Manyur, 23 Kristijan Naumovski (Macedonia), 34 Cristian Bălgrădean
Fundaşi: 2 Constantin Nica, 6 Cristian Dorel Scutaru, 13 Nicolae Muşat, 14 Alin Dobrosavlevici, 21 Dragoş Grigore, 24 Srdjan Luchin, 26 Laurenţiu Rus, Marius Ioniţă, Ionuţ Burnea, 16 Sergiu Homei, 25 Eugen Crăciun
Mijlocaşi: 4 Cosmin Matei, 7 Cătălin Munteanu, 10 Marius Alexe, 16 Alexandru Dandea, 19 Boubacar Mansaly (Senegal), 20 Alexandru Curtean, 22 Sorin Strătilă, Dorin Rotariu, Alin Roman, 33 Raphael Stănescu, 35 Steliano Filip
Atacanţi: 15 Mircea Axente, 17 Andrei Cristea, 25 Ionel Dănciulescu
Antrenor principal: Cornel Ţălnar.
Antrenori secunzi: Florentin Petre, Ilie Alexe, Florin Tene.

Ceahlăul Piatra Neamţ

Au sosit: Sergei Lepmets (estonian, Concordia Chiajna), Adrian Gheorghiu (FC Vaslui), Andrei Dumitraş (Steaua).
Au plecat: Constantin Dudu Drugă (Farul Constanţa), Mihai Dobrescu (CS Otopeni), Andrei Ţepeş, Cristinel Gafiţa (ambii FC Botoşani), Andrei Vităelaru, Sebastian Chitoşcă, Cristian Muscalu, Alexandru Forminte (contracte reziliate).

Portari: Sergei Lepmets (Estonia), 1 Bojan Jovic (Serbia), 22 Martin Jicha (Cehia), 82 Bogdan Miron
Fundaşi: Andrei Dumitraş, 3 Andrei Marc, 4 Lucian Cazan, 5 Alexandru Ichim, 13 Marius Rusu, 26 Aloisio Mohamed Hamed Al Lal (Spania), 33 Antonio Moreno Sanchez (Spania)
Mijlocaşi: Adrian Gheorghiu, 2 Daniel Barna, 7 Cătălin Ionuţ Chiş, 8 Nikola Tolimir (Slovenia), 10 Alexandru Vlad Achim, 11 Ionel Stana, 15 Ionut Bădescu, 18 Marius Onciu, 21 Aitor Monroy (Spania), 30 Lucas Garcia (Argentina), 31 Cătălin Ştefănescu
Atacanţi: 14 Bojan Golubovic (Bosnia-Herţegovina), 16 Alexandru Marginã, 19 Andrei Pavel, 20 Marian Constantinescu, 23 Darko Lukanovic (Suedia), 32 Gelu Velici
Antrenor principal: Costel Enache.
Antrenori secunzi: Costel Ilie, Radu Lefter.

Oţelul Galaţi

Au sosit: Joao Felipe (brazilian, Flamengo U20), Marquinhos Carioca (brazilian, Parana Clube), Daud Gazale (chilian, CD Universidad Católica), Alexandru Zaharia (CS Tr. Severin), Cosmin Vancea (CS Tr. Severin), Victoraş Astafei (Gaz Metan Mediaş).
Au plecat: Laurenţiu Buş (Enisey Krasnoyarsk), Milan Perendija (Mordovia Saransk), Marius Pena (FK Baku), Cornel Râpă (Steaua), Ştefan Mardare (Rapid), Bogdan Chipirliu (Dunărea Galaţi), Bratislav Punosevac (FCM Tg. Mureş), Sorin Cucu (FCM Tg. Mureş), Gabriel Viglianti (retras din activitate), Dănuţ Enescu, Bruce Inkango (contracte reziliate).

Portari: 1 Cristian Brăneţ, 12 Branko Grahovac (Muntenegru), 22 Tadas Simaitis (Lituania)
Fundaşi: Joao Felipe (Brazilia), 2 Marian Cârjă, 5 Zoran Ljubinkovic (Serbia), 6 Alexandru Benga, 14 Silviu Ilie, 16 Cristian Sârghi, 18 Sergiu Costin, 20 Samoel Cojoc, 23 Lucian Murgoci, 69 Enes Sipovic (Bosnia-Herţegovina)
Mijlocaşi: Alexandru Zaharia, Marquinhos Carioca (Brazilia), 4 Ioan Filip, 7 Cătălin Iorga, 10 Gabriel Paraschiv, 29 Gabriel Giurgiu, 30 Liviu Băjenaru, 77 Ionuţ Neagu
Atacanţi: Cosmin Vancea, Victor Astafei, Daud Gazale (Chile), 9 Didi (Brazilia), 15 Jaka Stromajer (Slovenia), 93 Bruce Inkango (Congo).
Antrenor principal: Petre Grigoraş.
Antrenori secunzi: Ioan Balaur, Tudorel Pelin, Tudorel Cojocaru.

FC Vaslui

Au sosit: Nderim Nedzipi (macedonean, Skendija Tetovo), Neluţ Roşu (Luceafărul Oradea), Alex Buziuc (Sporting Suceava), Sergiu Popovici (Flacăra Făget), Răzvan Bagu (Sporting Suceava).
Au plecat: Daniel Mif (FC Ardealul Cluj), Adrian Gheorghiu (Ceahlăul), Michael Tukura, Denis Zmeu, Dacian Varga, Gabriel Cânu, Dănut Coman, Richard Annang (contracte reziliate).

Portari: 12 Vytautas Cerniauskas (Lituania), 89 Cătălin Straton
Fundaşi: 3 Fernando Varela (I-lele Capului Verde), 5 Piotr Celeban (Polonia), 6 Valter Heil, 20 Zhivko Milanov (Bulgaria), 21 Ionuţ Balaur, 23 Adrian Sălăgeanu, 33 Charalambous Elias (Cipru), 67 Andrei Cordoş
Mijlocaşi: Sergiu Popovici, Răzvan Bagu, Nderim Nedzipi (Macedonia), Neluţ Roşu, 8 Liviu Antal, 10 Nicolae Claudiu Stanciu, 11 Ervin Zsiga, 16 Caue (Brazilia), 18 Lucian Sînmărtean, 27 Eduardo Jumisse (Mozambic), 30 Raul Costin, 78 Ousmane N'Doye (Senegal), 88 Vasile Buhăescu
Atacanţi: Alex Buziuc, 9 Sabrin Sburlea, 19 Mike Temwanjera (Zimbabwe) 29 Marius Niculae
Antrenor principal: Viorel Hizo.
Antrenori secunzi: Dorin Zotincă, Ioan Câmpeanu.

Pandurii Târgu Jiu

Au sosit: Saşa Popin (sârb, FK Novi Pazar), Paraskevas Christou (cipriot, "U" Cluj), Florian Buleică (CS Tr. Severin), Cornel Predescu, Paul Anton (ambii Gloria Bistriţa), Viorel Nicoară (CFR Cluj), Georgi Alaverdashvili (georgian, FK Banga Gargzdai).
Au plecat: Alexandru Maxim (VfB Stuttgart), Alin Ignea (FC Botoşani), Alexandru Avramescu, Ionuţ Tătaru (ambii CS Tr. Severin), Sabin Lupu (FC Maramureş "U" Baia Mare), Godwin Konyeha (nigerian, FC Maramureş "U" Baia Mare).

Portari: 1 Adrian Horvat, 22 David Lazar, 80 Mingote (Portugalia)
Fundaşi: Paul Anton (România), Florian Buleică, Paraskevas Christou (Cipru), 2 Alexandru Vlad, 3 Ousmane Viera (Coasta de Fildeş), 4 Adrian Rusu, 6 Iulian Mamele, 18 Bogdan Unguruşan, 23 Ionuţ Rada, 25 Marian Pleaşcă
Mijlocaşi: Cornel Predescu, Viorel Nicoară, 7 Cosmin Băcilă, 8 Călin Virgil Cristea, 10 Claudiu Voiculeţ, 14 John Ibeh (Nigeria), 16 Dan Nistor, 90 Mihai Răduţ
Atacanţi: Georgi Alaverdashvili (Georgia), Sasa Popin (Serbia), 9 Alexandru Grigoraş, 21 Karim Boutadjine (Franţa), 27 Valentin Lemnaru, 99 Deivydas Matulevicius (Lituania).
Antrenor principal: Cristian Pustai.
Antrenori secunzi: Flaviu Şomfălean, Valentin David.

Gaz Metan Mediaş

Au sosit: Aleksandar Radovic (muntenegrean, BSK Borca), Octavian Drăghici ("U" Cluj), Sebastian Cojocnean (Petrolul Ploieşti).
Au plecat: Ivan Vukadinovic, Filip Loncaric (contracte reziliate), Cristi Bud, Ciprian Vasilache (ambii FC Bihor), Victor Astafei (Oţelul Galaţi), Akaki Khubutia (Mordovia Saransk).

Portari: 1 Alexandru Greab, 12 Răzvan Pleşca, 30 Milos Buchta, Adrian Gurincu
Fundaşi: Aleksandar Radovic (Muntenegru), 3 Jasmin Trtovac (Serbia), 4 Marius Ciucă, 8 Ionuţ Buzean, 16 Radu Zaharia, 23 Sergiu Muth, 25 Zarko Markovic (Serbia), 85 Cosmin Frăsinescu
Mijlocaşi: Sebastian Cojocnean, 2 Ciprian Petre, 5 Alex Muntean, 14 Răzvan Avram, 15 Valentin Negru 18 Nicandro Breeveld (Olanda), 19 Florin Dan, 21 Cristian Todea, 22 Aymen Tahar (Algeria), 27 Eric Oliveira Pereira (Brazilia), 89 Costin Gheorghe
Atacanţi
Octavian Drăghici, 7 Azdren Llullaku (Albania), 10 Thaer Bawab (Iordania), 11 Vitinho Medeiros (Brazilia), 20 Dan Roman.
Antrenor principal: Gheorghe Mulţescu.
Antrenori secunzi: Dan Matei, Şandor Varo.

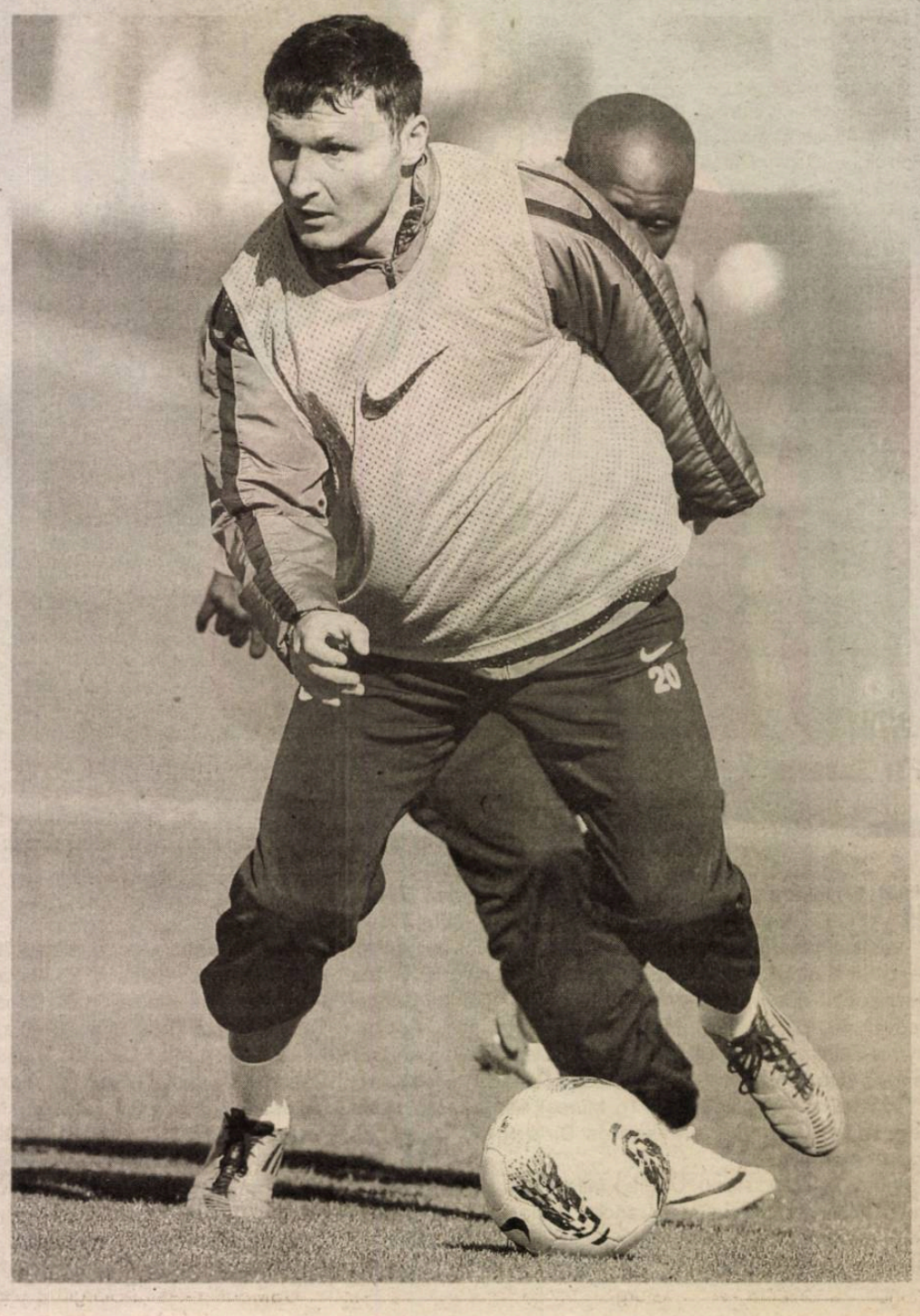

Programul returului ediției 2012/2013

ETAPA A XVIII-A

Concordia Chiajna - Steaua Bucureşti	0-6
FC Braşov - Viitorul Constanța	3-1
Dinamo Bucureşti - CS Tr. Severin	4-2
Oțelul Galați - CSMS Iaşi	0-3
Ceahlăul Piatra Neamț - Petrolul Ploieşti	0-2
FC Vaslui - Rapid Bucureşti	1-0
Gaz Metan Mediaş - CFR Cluj-Napoca	1-1
Universitatea Cluj-Napoca - Pandurii Tg. Jiu	1-1
Astra Giurgiu - Gloria Bistrița	4-0

ETAPA A XIX-A

Viitorul Constanța - Concordia Chiajna	1-1
CS Tr. Severin - FC Braşov	2-1
CSMS Iaşi - Dinamo Bucureşti	1-1
Rapid Bucureşti - Oțelul Galați	2-3
CFR Cluj-Napoca - Ceahlăul Piatra Neamț	3-2
Petrolul Ploieşti - FC Vaslui	0-0
Pandurii Tg. Jiu - Gaz Metan Mediaş	1-1
Gloria Bistrița - Universitatea Cluj-Napoca	0-0
Steaua Bucureşti - Astra Giurgiu	2-0

ETAPA A XX-A

Universitatea Cluj-Napoca - Steaua Bucureşti	... - ...
Astra Giurgiu - Viitorul Constanța	... - ...
Concordia Chiajna - CS Tr. Severin	... - ...
Oțelul Galați - Petrolul Ploieşti	... - ...
CSMS Iasi - Rapid Bucureşti	... - ...
FC Vaslui - CFR Cluj-Napoca	... - ...
Ceahlăul Piatra Neamț - Pandurii Tg. Jiu	... - ...
Gaz Metan Mediaş - Gloria Bistrița	... - ...
Dinamo Bucureşti - FC Braşov	... - ...

ETAPA A XXI-A

Petrolul Ploieşti - CSMS Iaşi	... - ...
FC Braşov - Concordia Chiajna	... - ...
Rapid Bucureşti - Dinamo Bucureşti	... - ...
CFR Cluj-Napoca - Oțelul Galați	... - ...
Gloria Bistrița - Ceahlăul Piatra Neamț	... - ...
Pandurii Tg. Jiu - FC Vaslui	... - ...
Steaua Bucureşti - Gaz Metan Mediaş	... - ...
Viitorul Constanța - Universitatea Cluj-Napoca	... - ...
CS Tr. Severin - Astra Giurgiu	... - ...

ETAPA A XXII-A

Ceahlăul Piatra Neamț - Steaua Bucureşti	... - ...
Gaz Metan Mediaş - Viitorul Constanța	... - ...
Universitatea Cluj-Napoca - CS Tr. Severin	... - ...
Rapid Bucureşti - Petrolul Ploieşti	... - ...
CSMS Iaşi - CFR Cluj-Napoca	... - ...
Oțelul Galați - Pandurii Tg. Jiu	... - ...
FC Vaslui - Gloria Bistrița	... - ...
Dinamo Bucureşti - Concordia Chiajna	... - ...
Astra Giurgiu - FC Braşov	... - ...

ETAPA A XXIII-A

Pandurii Tg. Jiu - CSMS Iasi	... - ...
CFR Cluj-Napoca - Rapid Bucureşti	... - ...
Petrolul Ploieşti - Dinamo Bucureşti	... - ...
Gloria Bistrița - Oțelul Galați	... - ...
Viitorul Constanța - Ceahlăul Piatra Neamț	... - ...
Steaua Bucureşti - FC Vaslui	... - ...
CS Tr. Severin - Gaz Metan Mediaş	... - ...
FC Braşov - Universitatea Cluj-Napoca	... - ...
Concordia Chiajna - Astra Giurgiu	... - ...

ETAPA A XXIV-A

Oțelul Galați - Steaua Bucureşti	... - ...
FC Vaslui - Viitorul Constanța	... - ...
Ceahlăul Piatra Neamț - CS Tr. Severin	... - ...
Petrolul Ploieşti - CFR Cluj-Napoca	... - ...
Rapid Bucureşti - Pandurii Tg. Jiu	... - ...
CSMS Iaşi - Gloria Bistrița	... - ...
Universitatea Cluj-Napoca - Concordia Chiajna	... - ...
Gaz Metan Mediaş - FC Braşov	... - ...
Dinamo Bucureşti - Astra Giurgiu	... - ...

ETAPA A XXV-A

Steaua Bucureşti - CSMS Iaşi	... - ...
Pandurii Tg. Jiu - Petrolul Ploieşti	... - ...
Gloria Bistrița - Rapid Bucureşti	... - ...
CFR Cluj-Napoca - Dinamo Bucureşti	... - ...
Viitorul Constanța - Oțelul Galați	... - ...
FC Braşov - Ceahlăul Piatra Neamț	... - ...
CS Tr. Severin - FC Vaslui	... - ...
Concordia Chiajna - Gaz Metan Mediaş	... - ...
Astra Giurgiu - Universitatea Cluj-Napoca	... - ...

ETAPA A XXVI-A

Rapid Bucureşti - Steaua Bucureşti	... - ...
CSMS Iaşi - Viitorul Constanța	... - ...
Oțelul Galați - CS Tr. Severin	... - ...
CFR Cluj-Napoca - Pandurii Tg. Jiu	... - ...
Petrolul Ploieşti - Gloria Bistrița	... - ...
Ceahlăul Piatra Neamț - Concordia Chiajna	... - ...
FC Vaslui - FC Braşov	... - ...
Dinamo Bucureşti - Universitatea Cluj-Napoca	... - ...
Gaz Metan Mediaş - Astra Giurgiu	... - ...

ETAPA A XXVII-A

CS Tr. Severin - CSMS Iaşi	... - ...
Steaua Bucureşti - Petrolul Ploieşti	... - ...
Viitorul Constanța - Rapid Bucureşti	... - ...
Gloria Bistrița - CFR Cluj-Napoca	... - ...
Pandurii Tg. Jiu - Dinamo Bucureşti	... - ...
FC Braşov - Oțelul Galați	... - ...
Astra Giurgiu - Ceahlăul Piatra Neamț	... - ...
Concordia Chiajna - FC Vaslui	... - ...
Universitatea Cluj-Napoca - Gaz Metan Mediaş	... - ...

ETAPA A XXVIII-A

CFR Cluj-Napoca - Steaua Bucureşti	... - ...
Petrolul Ploieşti - Viitorul Constanța	... - ...
Rapid Bucureşti - CS Tr. Severin	... - ...
Pandurii Tg. Jiu - Gloria Bistrița	... - ...
Oțelul - Concordia Chiajna	... - ...
CSMS Iaşi - FC Braşov	... - ...
Dinamo Bucureşti - Gaz Metan Mediaş	... - ...
Ceahlăul Piatra Neamț - Universitatea Cluj-Napoca	... - ...
FC Vaslui - Astra Giurgiu	... - ...

ETAPA A XXIX-A

Concordia Chiajna - CSMS Iaşi	... - ...
CS Tr. Severin - Petrolul Ploieşti	... - ...
FC Braşov - Rapid Bucureşti	... - ...
Viitorul Constanța - CFR Cluj-Napoca	... - ...
Steaua Bucureşti - Pandurii Tg. Jiu	... - ...
Gloria Bistrița - Dinamo Bucureşti	... - ...
Astra Giurgiu - Oțelul Galați	... - ...
Gaz Metan Mediaş - Ceahlăul Piatra Neamț	... - ...
Universitatea Cluj-Napoca - FC Vaslui	... - ...

ETAPA A XXX-A

Gloria Bistrița - Steaua Bucureşti	... - ...
Pandurii Tg. Jiu - Viitorul Constanța	... - ...
CFR Cluj-Napoca - CS Tr. Severin	... - ...
Rapid Bucureşti - Concordia Chiajna	... - ...
Petrolul Ploieşti - FC Braşov	... - ...
Dinamo Bucureşti - Ceahlăul Piatra Neamț	... - ...
FC Vaslui - Gaz Metan Mediaş	... - ...
Oțelul Galați - Universitatea Cluj-Napoca	... - ...
CSMS Iaşi - Astra Giurgiu	... - ...

ETAPA A XXXI-A

Dinamo Bucureşti - Steaua Bucureşti	... - ...
Universitatea Cluj-Napoca - CSMS Iaşi	... - ...
Concordia Chiajna - Petrolul Ploieşti	... - ...
Astra Giurgiu - Rapid Bucureşti	... - ...
FC Braşov - CFR Cluj-Napoca	... - ...
CS Tr. Severin - Pandurii Tg. Jiu	... - ...
Viitorul Constanța - Gloria Bistrița	... - ...
Gaz Metan Mediaş - Oțelul Galați	... - ...
Ceahlăul Piatra Neamț - FC Vaslui	... - ...

ETAPA A XXXII-A

Steaua Bucureşti - Viitorul Constanța	... - ...
Gloria Bistrița - CS Tr. Severin	... - ...
CFR Cluj-Napoca - Concordia Chiajna	... - ...
Pandurii Tg. Jiu - FC Braşov	... - ...
FC Vaslui - Dinamo Bucureşti	... - ...
Oțelul Galați - Ceahlăul Piatra Neamț	... - ...
CSMS Iaşi - Gaz Metan Mediaş	... - ...
Rapid Bucureşti - Universitatea Cluj-Napoca	... - ...
Petrolul Ploieşti - Astra Giurgiu	... - ...

ETAPA A XXXIII-A

CS Tr. Severin - Steaua Bucureşti	... - ...
Dinamo Bucureşti - Viitorul Constanța	... - ...
Ceahlăul Piatra Neamț - CSMS Iaşi	... - ...
Universitatea Cluj-Napoca - Petrolul Ploieşti	... - ...
Gaz Metan Mediaş - Rapid Bucureşti	... - ...
Astra Giurgiu - CFR Cluj-Napoca	... - ...
Concordia Chiajna - Pandurii Tg. Jiu	... - ...
FC Braşov - Gloria Bistrița	... - ...
FC Vaslui - Oțelul Galați	... - ...

ETAPA A XXXIV-A

Viitorul Constanța - CS Tr. Severin	... - ...
Gloria Bistrița - Concordia Chiajna	... - ...
Steaua Bucureşti - FC Braşov	... - ...
Oțelul Galați - Dinamo Bucureşti	... - ...
Rapid Bucureşti - Ceahlăul Piatra Neamț	... - ...
CSMS Iaşi - FC Vaslui	... - ...
Petrolul Ploieşti - Gaz Metan Mediaş	... - ...
CFR Cluj-Napoca - Universitatea Cluj-Napoca	... - ...
Pandurii Tg. Jiu - Astra Giurgiu	... - ...

Clasament

1. Steaua Bucureşti	19	15	2	2	46-15	+31	47 (+17)
2. Astra Giurgiu	19	11	4	4	40-21	+19	37 (+7)
3. FC Vaslui	19	10	5	4	30-18	+12	35 (+8)
4. Pandurii Tg. Jiu	19	10	5	4	30-25	+5	35 (+8)
5. CFR Cluj	19	9	5	5	37-24	+13	32 (+5)
6. Petrolul Ploieşti	19	8	7	4	27-17	+10	31 (+4)
7. Dinamo Bucureşti	19	8	6	5	30-23	+7	30 (+3)
8. FC Braşov	19	7	5	7	26-27	-1	26 (-4)
9. Rapid Bucureşti	19	7	5	7	21-22	-1	26 (-1)
10. Concordia Chiajna	19	6	6	7	18-28	-10	24 (-6)
11. Viitorul Constanța	19	4	9	6	22-25	-3	21 (-9)
12. Gaz Metan Mediaş	19	5	6	8	19-27	-8	21 (-9)
13. Oțelul Galați *	19	5	7	7	23-27	-4	20 (-5)
14. Ceahlăul P. Neamț	19	5	4	10	23-35	-12	19 (-11)
15. CSMS Iaşi	19	5	3	11	18-25	-7	18 (-9)
16. Universitatea Cluj	19	4	5	10	18-34	-16	17 (-13)
17. CS Tr. Severin	19	2	6	11	18-30	-12	12 (-18)
18. Gloria Bistrița	19	2	6	11	13-36	-23	12 (-15)

* Echipă penalizată cu două puncte.

Ocupanta locului 1 va juca în 2013 în turul 2 preliminar al Ligii Campionilor.
Ocupanta locului 2 va juca în turul 2 preliminar al Europa League.
Ocupanta ocul 3 va juca în turul 1 preliminar al Europa League.
Câştigătoarea cupei va juca în turul 2 preliminar al Europa League
Vor retrograda echipele aflate la sfârşitul campionatului pe unul din locurile 15-18.

Campionatul Național masculin de baschet / BC Miercurea Ciuc - CSU Atlassib 79-82

Victorie, dar cu câte emoții!

Baschetbaliştii sibieni au controlat aproape în totalitate jocul cu una dintre echipele din subsolul clasamentului, însă când mai erau câteva zeci de secunde s-au văzut conduşi, la un coş diferenţă. Austin a adus în cele din urmă victoria, cu un coş de la distanţă.

Ovidiu Boica

Până la un punct, meciul de la Miercurea Ciuc a curs în direcţia scontată, spre o victorie a "studenţilor" noştri. Lucrurile s-au complicat în repriza secundă, iar cu puţine momente înainte de finalul confruntării gazdele au reuşit să întoarcă rezultatul (79-77). Griskenas a egalat la 79, de la linia de "libere", iar americanul Devon Austin a adus victoria sibienilor cu o aruncare de la distanţă.

CSU Atlassib s-a aflat la conducere pe tabela de marcaj din primul şi până în ultimul minut, cu mici excepţii. Gazdele au inaugurat tabela (2-0, Corpodean), apoi sibienii au preluat iniţiativa şi s-au dus la aproape 10 puncte (11-3, minutul 4). Diferenţa a fost, la un moment dat, şi de 12 puncte (23-11), în primul sfert, unul încheiat cu 23-16 pentru "galben-albaştri".

La două minute de la reluare, gazdele au egalat la 27, dar a fost un simplu foc de paine pentru că jucătorii lui Miodrag Perisic au pus imediat între ei şi adversar 15 puncte (46-31).

Repriza secundă a început de la scorul de 46-33 pentru CSU Atlassib, iar sibienilor le-au fost suficiente două minute pentru a se distanţa la 20 de puncte (53-33). Din acest moment, pe fondul unei relaxări a "studenţilor" noştri, gazdele au redus punct cu punct din diferenţă, ajungând la 5 puncte în spatele adversarului (59-54, min. 26).

În sfertul 4, jocul a devenit extrem de interesant, gazdele - impulsionate de revenirea din precedentele 10 minute - forţând egalarea. Şi, nu numai că au obţinut-o, dar au şi preluat conducerea, în finalul confruntării (79-77). Griskenas şi Austin au punctat decisiv şi Sibiul a evitat astfel un rezultat ruşinos.

Pentru CSU Atlassib au marcat Christopher Lee 24, Devon Austin 14, Aleksandar Gruev 11, Mantas Griskenas 10, Cristi Crăciun 10, Mildon Ambres 6, Ivan Jenkins 5 şi Miţă Paul două.

CN masculin de baschet, etapa a XXII-a

Vineri, 15 februarie	
BC Timişoara - Dinamo Bucureşti	112-63
Sâmbătă, 16 februarie	
BC Timba Timişoara - "U" Mobitelco Cluj-Napoca	72-95
BC Miercurea Ciuc - CSU Atlassib Sibiu	79-82
CSŞ Giurgiu - Energia Rovinari	104-99
Farul Constanţa - Municipal Bucureşti	71-74
Gaz Metan Mediaş - Municipal Oradea	71-64
Duminică, 17 februarie	
SCM Universitatea Craiova - BC Mureş Tg. Mureş	88-82
CSU Ploieşti - BCM "U" Piteşti	71-67

Clasament

L	Echipa	MJ	MC	MP	F	Cşvj.	+/-	Pct.
1.	Municipal Oradea	22	18	4	0	1816:1522	+294	40
2.	SCM "U" Craiova	22	17	5	0	1832:1675	+157	39
3.	Gaz Metan Mediaş	23	15	8	0	1844:1653	+191	38
4.	BC Timişoara	22	15	7	0	1857:1676	+191	37
5.	Municipal Bucureşti	22	15	7	0	1841:1728	+113	37
6.	BC Mureş Tg. Mureş	22	15	7	0	1705:1603	+102	37
7.	"U" Mobitelco Cluj	22	15	7	0	1834:1651	+183	37
8.	CSU Ploieşti	22	15	7	0	1930:1730	+200	37
9.	Energia Rovinari	22	11	11	0	1754:1728	+26	33
10.	CSU Atlassib Sibiu	22	11	11	0	1709:1670	+39	33
11.	BCM "U" Piteşti	22	10	12	0	1785:1656	+129	32
12.	CSŞ Giurgiu	22	8	14	0	1667:1730	-63	30
13.	Timba Timişoara	22	5	17	0	1577:1797	-220	27
14.	BC Miercurea Ciuc	22	3	19	0	1513:1753	-240	25
15.	Farul Constanţa	22	3	19	0	1506:1849	-343	25
16.	Dinamo Bucureşti	23	1	22	0	1326:2075	-749	24.

Legendă: L - locul; MJ - meciuri jucate; MC - meciuri câştigate; MP - meciuri pierdute; F - forfait; Cşvj - coşaveraj; +/- - diferenţa dintre punctele marcate şi cele primite; Pct. - puncte.

Etapa a XXIII-a, 21-23 februarie
Joi, 21 februarie
Municipal Oradea - BC Timba Timişoara (ora 18:00, Digi Sport)
Vineri, 22 februarie
"U" Mobitelco Cluj - CSŞ Giurgiu (19:00)
Sâmbătă, 23 februarie
BC Miercurea Ciuc - SCM Universitatea Craiova
Dinamo Bucureşti - CSU Ploieşti
BCM "U" Piteşti - Gaz Metan Mediaş
Municipal Bucureşti - BC Mureş Tg. Mureş
CSU Atlassib Sibiu - BC Timişoara (16:30, Digi Sport)
Energia Rovinari - BC Farul Constanţa (20:00).

Citeşte astăzi în Tribuna

Sibienii au trecere la Popa şi preferă prenumele de sfinți

V-aţi întrebat vreodată care este cel mai răspândit nume ori prenume în judeţul Sibiu? Câte Mării sunt? Câţi Ioan? Sau Nicolae? Ei bine, toate acestea sunt contabilizate de Direcţia Judeţeană de Evidenţă a Persoanelor, instituţia care centralizează şi numărul locuitorilor judeţului. Conform statisticilor, prenumele Maria e mai des întâlnit decât Ioan.

Ce au în comun ceasul din Turnul Sfatului şi ceasul primarului?

Ei bine, evident că ceasul din Turnul Sfatului nu poate fi purtat la mână, iar ceasul lui Klaus Iohannis, primarul Sibiului, nu poate fi văzut de la aproximativ 40 de metri înălţime. Singurul lucru pe care îl au, însă, în comun, cele două ceasuri este... ceasornicarul. Adică pe Andrei Albert. El este cel care, cu grijă şi răbdare, întreţine mecanismul orologiului din Turnul Sfatului, urcând, săptămânal, zecile de trepte pentru ca timpul oraşului de pe Cibin să nu se "oprească" niciodată. De asemenea, Andrei Albert este şi cel care îl ajută pe Klaus Iohannis să nu întârzie, de pildă, la întâlnirile sale de la Primărie, efectuându-i din când în când, lucrările de întreţinere a ceasului personal.

Tribuna sporturilor

Fondat în 1990

25 februarie - 3 martie 2013 | 1 leu | Nr. 1146 | 8 pagini

Gaz Metan - Gloria Bistrița 3-1

Cine sare, cine sare...

Iordanianul Thaer Bawab (dreapta) a marcat o "dublă" în meciul cu Gloria Bistrița, din etapa a XX-a a Ligii I, câștigat de gazişti cu 3-1.

PAGINILE 4, 5 și 6

Foto: Mediafax

România - Olanda în Cupa Davis, posibil la Sibiu

8

Schüller, fotbalistul de la Mica Publicitate, la Sibiu!

7

Țiriac îl premiază pe organizatorul Sibiu Open

8

Meci decisiv pentru Gaz Metan în FIBA EuroChallenge

3

"Studenții" sibieni reintră "în cărți" pentru play-off

2,3

Foto: Adrian Bugariu

Campionatul Național masculin de baschet / CSU Atlassib - BC Timișoara 82-76

De doi bani speranțe...

Baschetbaliștii sibieni au obținut o victorie extrem de importantă în fața uneia dintre contracandidatele la un loc în play-off. Acest succes, coroborat cu rezultatele din celelalte meciuri ale etapei a XXIII-a, o readuce pe CSU Atlassib în lupta pentru locul 8. Pentru moment, sibienii sunt la 3 puncte în spatele ocupantei acestuia.

Ovidiu Boica

Cu 7 etape înainte de finalul sezonului regulat baschetbaliștii sibieni au obținut o victorie extrem de importantă, pe teren propriu, cu BC Timișoara, care reaprinde speranțele pentru atingerea play-off-ului, obiectivul din acest sezon. La fel de importante ca victoria jucătorilor lui Miodrag Perisic în meciul cu gruparea din Banat sunt alte 3 rezultate din această etapă, și anume victoria Farului la Tg. Jiu, cea a Mureșului la București, cu CS Municipal, și cea a Gazului Metan la Pitești. În urma acestor rezultate, "studenții" sibieni sunt la 3 puncte de locul 8 și șansele de a-și mai îndeplini obiectivul în acest sezon au mai crescut cu câteva procente.

"Galben-albaștrii" au avut un început dezastruos de meci cu Timișoara. CSU Atlassib a condus cu 2-0, apoi cu 4-3, prin punctele lui Jenkins, și 6-2 (Lee), după care oaspeții au reușit un formidabil "run" de 18-0, până la jumătatea primului sfert (21-6). În timpul rămas până la prima pauză, "studenții" noștri au mai "reparat" câte ceva, astfel că, după 10 minute, Timișoara era la avantajul a 11 puncte (28-17).

În sfertul 2, lucrurile au luat o întorsătură cu 180 de grade. De 6 minute au avut nevoie sibienii să egaleze, la 32, apoi la 34, după care Cristi Crăciun a readus-o pe CSU Atlassib în avantaj ('17). După ce au câștigat această perioadă cu 27-11, jucătorii lui Perisic aveau 5 puncte avans la jumătatea confruntării (44-39).

Repriza secundă a fost mult mai echilibrată. Sfertul 3 a fost controlat de sibieni, care au avut, la un moment dat, și 11 puncte în fața adversarului (60-49), cu două minute înainte de ultima pauză.

Ultimele 10 minute au început de la scorul de 61-54 pentru CSU Atlassib, iar sibienii s-au distanțat la 11 puncte după un "parțial" de 7-0 ('33). În timpul rămas, echipa din Timișoara a redus din diferență de la un minut la altul însă și, când mai erau mai puțin de 100 de secunde, s-a apropiat la doar o jumătate de coș (75-74). La acest scor, Gruev a transformat ambele "libere" obținute pentru faultul lui Tudosă, iar după ce Jovanovic a ratat egalarea, la o aruncare de la distanță, Cristi Crăciun a făcut 79-74. În cele din urmă, CSU Atlassib s-a impus cu 82-76 și sibienii mai au, vorba aia, de 2 bani speranțe la un loc în play-off, după ce, la un moment dat, clasarea pe locul 8 putea fi considerată mai degrabă o... Fata Morgana!

Pentru CSU Atlassib au înscris **Devon Austin 23, Aleksandar Gruev 17, Christopher Lee 14, Ivan Jenkins 12, Cristi Crăciun 10, Kramer Knutson 4, Mantas Griskenas și Baris Aktaș câte unul.** Cel mai bun marcator al meciului a fost Dominique Archie, de la oaspeți, autor a 27 de puncte.

CN masculin de baschet, etapa a XXIII-a

Joi, 21 februarie

Municipal Oradea - BC Timba Timişoara	79-78

Vineri, 22 februarie

"U" Mobitelco Cluj-Napoca - CSŞ Giurgiu	88-69
Dinamo Bucureşti - CSU Ploieşti	85-119

Sâmbătă, 23 februarie

Energia Rovinari - BC Farul Constanța	71-76
Municipal Bucureşti - BC Mureş Tg. Mureş	91-93
BCM "U" Piteşti - Gaz Metan Mediaş	55-71
BC Miercurea Ciuc - SCM Universitatea Craiova	76-92
CSU Atlassib - BC Timişoara	82-76

Clasament

L	Echipa	MJ	MC	MP	F	Cşvj.	+/-	Pct.
1.	Municipal Oradea	23	19	4	0	1895:1600	+295	42
2.	SCM "U" Craiova	23	18	5	0	1924:1754	+170	41
3.	Gaz Metan Mediaş	24	16	8	0	1915:1708	+207	40
4.	BC Mureş Tg. Mureş	23	16	7	0	1798:1694	+104	39
5.	CSU Ploieşti	23	16	7	0	2049:1815	+234	39
6.	"U" Mobitelco Cluj	23	16	7	0	1922:1720	+202	39
7.	BC Timişoara	23	15	8	0	1933:1758	+175	38
8.	Municipal Bucureşti	23	15	8	0	1932:1821	+111	38
9.	CSU Atlassib Sibiu	23	12	11	0	1791:1746	+45	35
10.	Energia Rovinari	23	11	12	0	1825:1804	+21	34
11.	BCM "U" Piteşti	23	10	13	0	1840:1727	+113	33
12.	CSŞ Giurgiu	23	8	15	0	1736:1818	-82	31
13.	Timba Timişoara	23	5	18	0	1655:1876	-221	28
14.	Farul Constanța	23	4	19	0	1582:1920	-398	27
15.	BC Miercurea Ciuc	23	3	20	0	1677:1941	-264	26
16.	Dinamo Bucureşti	24	1	23	0	1507:2279	-772	25

Legendă: L - locul; MJ - meciuri jucate; MP - meciuri pierdute; F - forfait; Cşvj. - coşaveraj; +/- - diferența dintre punctele marcate și cele primite; Pct. - puncte.

Etapa a XXIV-a, 26-27 februarie

Marți, 26 februarie

BC Farul Constanța - "U" Mobitelco Cluj-Napoca (19:45, Digi Sport)
BC Timba Timişoara - BCM "U" Piteşti (20:00)

Miercuri, 27 februarie

BC Mureş Tg. Mureş - Energia Rovinari
BC Timişoara - BC Miercurea Ciuc
CSŞ Giurgiu - Municipal Oradea
CSU Ploieşti - CSU Atlassib Sibiu (18:00, Digi Sport)
SCM Universitatea Craiova - Municipal Bucureşti (20:00, Digi Sport).

Partida Gaz Metan - Dinamo Bucureşti s-a disputat pe data de 3 februarie, încheindu-se cu victoria medieșenilor cu scorul de 84-48.

Moment de reculegere pentru Radu Drăgănescu

Înaintea debutului meciului, toți cei prezenți în Palatul Sporturilor "Transilvania", jucători, oficiali și spectatori, au ținut un moment de reculegere în memoria lui Radu Drăgănescu, secretarul general adjunct al Federației Române Baschet, care a decedat, vineri dimineața, la vârsta de 57 de ani.

Radu Drăgănescu a fost unul dintre cei mai respectați oficiali din baschetul românesc. Născut în 9 noiembrie 1955, a absolvit IEFS Bucureşti în 1980 şi şi-a dedicat viața baschetului, trecând prin toate etapele performanței: jucător, antrenor, secretar federal şi secretar general adjunct al FRB. Drăgănescu a devenit şi comisar FIBA, în urma stagiului internațional din 1996, iar din 2001 a fost nominalizat ca membru în Comisia Tehnică de Tineret a FIBA-Europe. În ultimii ani, s-a ocupat îndeaproape de activitatea tuturor arbitrilor de baschet din România, iar din 2011 a fost numit preşedinte executiv al Colegiului Central de Arbitri de Baschet.

Foto: Vali MACHEA

Perisic: "Încă mai avem şanse"

Antrenorul Miodrag Perisic s-a declarat satisfăcut de jocul echipei sale şi consideră că CSU Atlassib mai are şanse să prindă play-off-ul, condiția fiind - în opinia sa - ca să fie câştigate 6 din cele 7 meciuri care au mai rămas de disputat în play-off. "Sunt satisfăcut de rezultat. Am învins una dintre cele mai bune echipe din campionat. Ne-a fost puțin frică în final, dar am reuşit să schimbăm câte ceva şi am câştigat. Încă mai avem şanse la play-off, dar pentru asta trebuie să câştigăm 6 din cele 7 meciuri care ne-au mai rămas", a declarat Perisic.

Gruev: "Orice e posibil"

Şi bulgarul "Sacho" Gruev crede că echipa sa ar mai putea prinde play-off-ul, chiar dacă e la 3 puncte în statele ocupantei locului 8. Baschetbalistul e de părere că, dacă va câştiga totul acasă şi va mai aduce două victorii din deplasare, echipa sibiană va termina pe 8. "Orice este posibil în campionat. Uitați-vă la Oradea, era să piardă acasă cu Timba. Încă mai credem în calificarea în play-off. Trebuie să câştigăm totul acasă şi încă alte două meciuri din deplasare", a declarat Gruev.

Lee şi Austin, până în 2014

Americanii Christopher Lee şi Devon Austin au semnat pentru prelungirea contractelor cu încă un an, conform site-ului oficial al grupării studențeşti sibiene. Austin este deja la al doilea sezon petrecut la CSU Atlassib, în vreme ce Lee a fost transferat de echipa sibiană doar în turul acestei ediții de campionat.

Miță Paul a debutat la "U" Mobitelco

Fostul jucător al Sibiului, Mihai Paul, ajuns între timp la "U" Mobitelco, a debutat în weekend în tricoul noii sale formații. Chiar dacă a ajuns sub comanda antrenorului Niksa Bavcevic de doar câteva zile, baschetbalistul a fost folosit aproape 20 de minute în meciul de acasă, cu CSŞ Giurgiu, înscriind 4 puncte şi având 3 "assist"-uri şi 3 recuperări.

Foto:Denisa Ciobâncan

FIBA EuroChallenge

Marți, 26 februarie, ora 18.00, Digi Sport

Gaz Metan Mediaş - BK Ventspils

Medieşenii au nevoie de un succes în ultimul meci din grupe pentru a face pasul spre sferturile de finală ale competiției continentale.

Campionatul Național masculin de baschet / SCM "U" Piteşti - Gaz Metan Mediaş 55-71

Cine-i mai opreşte?

Medieşenii sunt la a şaptea victorie consecutivă în campionat. Rezultatele din întrecerea internă pot fi considerate un adevărat dopping moral înaintea confruntărilor decisive din FIBA Eurochallenge.

Ovidiu Boica

Gazul Metan o ține din victorie în victorie, în campionat. Baschetbaliştii lui Miodrag Perisic s-au impus confortabil la Piteşti, acesta fiind al şaptelea succes consecutiv în Divizia A, în urma acestor rezultate ajungând până pe locul 3 în clasament, la două puncte de liderul Oradea şi unul de formația de pe 2, "U" Craiova.

Jocul de la Piteşti a fost unul oarecum echilibrat, în primele 3 sferturi. Gaziştii s-au aflat în permanență la conducere pe tabela de marcaj în primele 10 minute, câştigând perioada cu 15-12. La aproape două minute de la reluare, gazdele au întors pentru puține momente rezultatul (18-17). Piteştenii au mai condus o singură dată (20-19), în rest avantajul fiind de partea oaspeților. Medieşenii s-au impus în sfertul 2 cu 19-17, astfel că, la pauza mare, aveau un avantaj de 5 puncte (34-29).

Eforturile gazdelor de a prelua din nou inițiativa pe tabelă n-au avut sorți de izbândă, în repriza secundă. Totuşi, Piteştiul a câştigat sfertul 3 cu 18-15 şi cele două echipe mai erau despărțite de un singur coş, înaintea ultimelor 10 minute din meci (49-47).

Bratic a egalat la 49, în debutul sfertului 4. A urmat o demonstrație de forță a jucătorilor lui Țenter, care au câştigat perioada cu 22-8. Jocul de la Piteşti a fost ultima repetiție a gaziştilor înaintea confruntării decisive, din FIBA EuroChallenge, de marți seara, de pe teren propriu, cu echipa BK Ventspils.

Pentru Gaz Metan au înscris **Kyle Shiloh 15, Ivan Ivanovic 15, Ivan Lilov 12, Aleksandar Mladenovic 10, Zoran Krstanovic 10, Slobodan Dundjerski 5, Andrei Mandache şi Titus Nicoară câte două.**

Marcel Țenter despre...

... meciul cu BCM "U" Piteşti

"Un meci foarte greu. Eu cred că scorul nu reflectă ceea ce s-a întâmplat în teren. Ne-am desprins practic în ultimele minute de joc. Am întâlnit o echipă valoroasă, extrem de competitivă, care poate să câştige împotriva oricărei formații şi care e condusă foarte bine de Tudor Costescu. Mă bucur foarte mult pentru această victorie, pentru că, pentru mine, era extrem de important să câştigăm, mai ales că veneam după o înfrângere dureroasă în Finlanda, un meci pe care l-am controlat şi din păcate l-am pierdut în ultimul sfert. Mă bucur că am reuşit în acest sfert 4 să trecem peste acest eveniment nefericit şi să dominăm practic sfârşitul de partidă, lucru care până la urmă ne-a asigurat victoria".

... campionat

"Este un campionat nebun, multe meciuri sunt extrem de echilibrate. Cred că, din punctul de vedere al spectatorului, este cel mai frumos campionat din mulți ani. Din punctul de vedere al specialistului, mie nu îmi plac foarte mult unele lucruri pe care le văd în campionatul nostru, văd foarte multe lucruri care se joacă sau se pot juca numai aici, pe plan local. Dacă joci aşa ceva pe plan internațional, eşti măcinat, eşti călcat în picioare. Aşa că, mă abțin. (...) Este un campionat echilibrat, în care se poate întâmpla orice".

Sursa: www.totalbaschet.ro

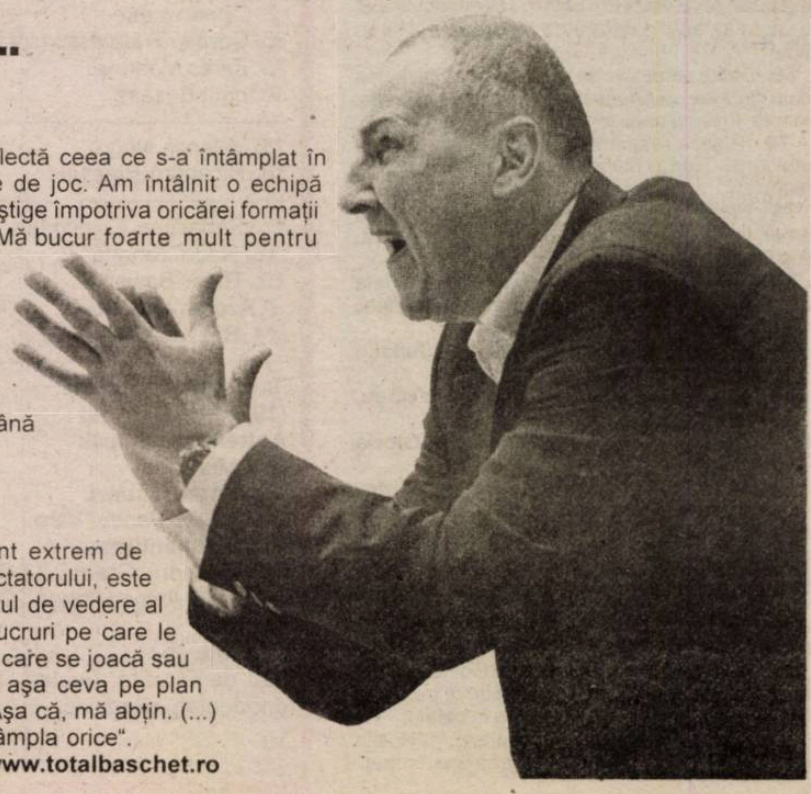

Gaz Metan - Gloria Bistrița, minut cu minut

'7 Radu Zaharia - Sebastian Cojocnean (Gaz Metan);

'8 - Dolha reține balonul centrat în careul mic de Buzean, dintr-o lovitură liberă, de la 22 de metri, lateral dreapta, Markovic, Llullaku și Breeveld au ratat reluarea;

'15 - Llullaku nu ajunge la mingea trimisă în careul de 6 metri de Bawab, pe colțul lung, de pe dreapta;

'20 - Bawab șutează imprecis, de la 25 de metri;

'22 - Pleșca boxează până la Enescu, în urma unui corner, bistrițeanul încearcă un șut din voleu, dar este blocat prin fault de Llullaku, la 25-26 de metri;

'22 Azdren Llullaku (Gaz Metan), pentru faultul făcut asupra lui Enescu;

'23 - Răzvan Radu șutează peste transversală, dintr-o lovitură liberă, de la 25 de metri, perpendicular pe poartă;

'27 - Breeveld trimite în plasa porții lui Dolha, dar e semnalizat de la margine în ofsaid; olandezul e iertat de "galben";

'30, 1-0 - Ciprian Petre trimite în careu dintr-o lovitură liberă de la 35 de metri, ușor lateral stânga, pe colțul opus, Frăsinescu recentrează cu capul în careul mic și Llullaku înscrie, tot cu o lovitură de cap;

'31 - Dolha reține din fața lui Drăghici, la o pasă a lui Llullaku;

'33, 1-1 - Antonache primește în careu, pe stânga, îl întoarce pe Frăsinescu și șutează de la 10-11 metri, la colțul lung, fără speranțe pentru Pleșca;

'34 - Dolha reține mingea șutată la colțul scurt de Buzean, de la 25 de metri, lateral stânga;

'38 - Llullaku ratează reluarea din fața porții, la un șut-centrare al lui Drăghici de pe dreapta;

'40 - Enescu trimite mult peste poartă, din voleu, de la distanță;

'41 - Frăsinescu șutează imprecis, de la 30 de metri;

'43 - mingea șutată de Enescu, dintr-o lovitură liberă, din marginea careului de 16 metri, e deviată de zid peste transversală;

'45, 2-1 - mingea șutată de Bawab, de la 14 metri, e deviată în plasă de un adversar;

'46 Traian Jarda - Lucian Stroe (Gloria Bistrița);

'49 Zarko Markovic (Gaz Metan);

'50 - Ciprian Petre întoarce mingea pentru Llullaku, în marginea careului mic, dar bistrițenii resping în corner;

'51 - Markovic, Breeveld și Zaharia trec pe sub balonul centrat în careul mic, direct din corner;

'52 - Zaharia - aflat chiar lângă bară, la colțul lung - trece pe sub mingea reluată spre poartă de Markovic, cu capul, în urma unei lovituri de la colțul terenului;

'54 Ionuț Hlinca (Gloria), pentru un fault la Drăghici;

'55 - atac în viteză al Gazului Metan, Bawab e surprins în ofsaid;

'59 - Jarda trimite alături, de la 40 de metri, la firul ierbii;

'59 Florin Dan - Octavian Drăghici (Gaz Metan);

'60 - penalti pentru Gaz Metan, Llullaku e agățat în careu de Dolha;

'61, 3-1 - Bawab înscrie din penalti, cu un șut la firul ierbii, în stânga portarului bistrițean, care sărise pe celălalt colț;

'63 - Dolha respinge mingea șutată de la 22 de metri de C. Petre, apoi Llullaku trimite milimetric pe lângă bară;

'63 - Florin Dan șutează mult peste transversală, de la distanță;

'65 Mădălin Stancu - Cătălin Bucur (Gloria);

'68 - Dolha reține în 2 timpi mingea șutată din voleu de Bawab, de la 14 metri, de lângă un adversar;

'68 - Antonache este incomodat și nu poate trimite pe poartă, din 6 metri, un balon recentrat cu capul de Chițu, după o centrare de pe dreapta a lui R. Radu;

'69 - Dolha respinge, de la colțul scurt, un balon reluat din voleu de Breeveld, de la 7-8 metri, lateral dreapta, în urma unei centrări în cros a lui C. Petre;

'70 - Pleșca respinge de sub transversală la șutul lui R. Radu, din interiorul careului, lateral dreapta;

'73 - Pleșca respinge de sub transversală, în corner, un balon șutat direct dintr-o lovitură liberă, de la 35 de metri, de Radu;

'77 - Llullaku trimite din 2 metri, cu capul, în fața porții, din centrarea lui Ciprian Petre, apoi bistrițenii îndepărtează pericolul;

'78 Răzvan Avram - Azdren Llullaku (Gaz Metan);

'79 - Pleșca boxează un balon trimis în careu, din lovitură liberă, de Enescu;

'80 Paul Colța - Marian Chițu (Gloria Bistrița);

'80 Radu Zaharia (Gaz Metan), pentru o intrare la Enescu;

'84 - Enescu trimite peste transversală, la colțul lung, dintr-o lovitură liberă de la 23-24 de metri, ușor lateral dreapta;

'86 Mădălin Stancu (Gloria), în urma unei țineri de tricou la Vali Negru, în cercul de la centrul terenului;

'86 - Bawab saltă mingea, peste Dolha, aflat la pământ în urma unui clinci, balonul trece pe lângă bară, Fl. Dan - care-l urmărea - era în ofsaid;

'90 - Markovic trimite peste transversală, din plonjon, cu capul, din 6 metri, în urma unui corner.

Gaz Metan - Gloria Bistrița 3-1

Echipa din Mediaș a jucat un fotbal mai ofensiv, sub comanda noului antrenor, Gigi Mulțescu, impunându-se lejer în fața puștilor de la Bistrița. Pentru gazişti, urmează testul cu singura echipă românească rămasă în cupele europene, Steaua.

Plus de

Foto: Mediafax

Ovidiu Boica

Gigi Mulțescu a promis că va face din Gaz Metan o echipă ofensivă, care să dicteze ritmul în teren, iar roadele muncii sale din ultima lună încep să se vadă. Vineri seara, în primul meci din mini-retur, medieșenii s-au impus fără probleme în fața "lanternei" Gloria Bistrița, o adunătură de puști pe care Nae Manea încearcă să-i călească, să-i facă să se obișnuiască mai repede cu rigorile Ligii I.

În ciuda acestui prim succes, Mulțescu n-a sărit în sus de bucurie, susținând că echipa mai are de tras până să ajungă la nivelul dorit. Tehnicianul dă asigurări că, odată ce îi va mai fi adus un vârf de atac și se va putea baza și pe cei 2 fundași laterali transferați în iarnă, Radovic și ucraineanul ....., jocul echipei se va schimba și mai mult în bine.

Ghinion în debut

Meciul nu a început prea bine pentru Mulțescu, tehnicianul fiind nevoit să facă prima schimbare după numai câteva minute. Adus în iarnă de la Petrolul, Cojocnean a acuzat o întindere la inghinali și a fost înlocuit cu Zaharia, mutare în urma căreia Ciprian Petre a fost avansat, după ce începuse fundaș dreapta.

Nici ocaziile de poartă nu s-au îngrămădit să apară. Jocul medieșenilor a trădat o oarecare suferință, semn că mai e nevoie de timp până să se sudeze relațiile, în teren. Iar, când au ajuns în careul advers, "lupii negri" n-au reușit să trimită pe cadrul porții lui Dolha. Markovic și Breeveld nu au ajuns la centrarea lui Buzean ('8), la fel ca și Llullaku, căutat în fața porții de Bawab ('15). Nici cele două cornere consecutive nu au adus ceva nou ('19), iar Bawab a trimis alături, din afara careului ('20).

La celelalte buturi, Llullaku a faultat chiar în marginea careului mare, dar Răzvan Radu a trimis peste transversală, din lovitură liberă, la jumătatea reprizei.

4 goluri într-un sfert de oră

Și, au început să apară și golurile. Primul care a trimis balonul în plasă a fost surinamezul Breeveld, dar a fost semnalizat în ofsaid ('27). Trei minute mai târziu, la o fază fixă, medieșenii au reușit să deschidă scorul. Ciprian Petre a trimis pe lung, dintr-o lovitură liberă. Frăsinescu a recentrat cu capul și Llullaku a marcat din apropiere. Tot 3 minute a durat însă și bucuria medieșenilor, pentru că tânărul Antonache l-a întors ușor în careu pe Frăsinescu și a înscris cu un șut plasat.

După mai multe tentative de a reveni în avantaj, gazeștii au marcat din nou în chiar ultimul minut al reprizei, tot în urma unei faze fixe. Petre a trimis puternic, în careu, dintr-o lovitură liberă, un corner mai scurt, bistrițenii au respins până la Bawab, în marginea careului mare, șutul acestuia fiind deviat, Dolha rămânând simplu spectator: 2-1.

Repriză mult mai animată

La reluare, puținii spectatori care s-au încumetat să îndure frigul de afară au văzut un cu totul alt fotbal. Gazul Metan a jucat mai agresiv, iar ocaziile de poartă

GAZ METAN (alb cu negru) Sistem de joc: 1-4-2-3-1		3-1	GLORIA BISTRIȚA (albastru complet) Sistem de joc: 1-4-2-3-1	
12. Răzvan Pleșca	6		12. Emilian Dolha (cpt.)	5
2. Ciprian Petre	6		5. Florin Tîrcă	5
85. Cosmin Frăsinescu (cpt.)	5,5		6. Ionuț Hlinca	5
25. Zarko Markovic	5,5		4. Adrian Iordache	5
8. Ionuț Buzean	6		8. Lucian Stroe	4,5
			(18. Traian Jarda '46)	5,5
15. Valentin Negru	6		7. Andrei Enescu	6
18. Nicandro Breeveld	6,5		11. Marius Feher	6
17. Sebastian Cojocnean			17. Răzvan Radu	5
(16. Radu Zaharia '7)	5,5		10.Cătălin Bucur	5,5
10. Thaer Bawab	7,5		(30. Mădălin Stancu '65)	5
7. Azdren Llullaku	7		21. Marian Chițu	5
(14. Răzvan Avram '78)			(23. Paul Colța '79)	
9. Octavian Drăghici	5,5		15. Bogdan Antonache	6.
(19. Florin Dan '59)	5,5.			
Antrenor principal: Gigi Mulțescu.			**Antrenor principal:** Nae Manea.	
Antrenori secunzi: Dan Matei, Șandor Varo.			**Antrenori secunzi:** Sebastian Moga, Sandu Negrean, Ovidiu Ceclan.	
Rezerve neutilizate: 1. Alexandru Greab, 23.Sergiu Muth, 22. Aymen Tahar, 20. Dan Roman.			**Rezerve neutilizate:** 1. Costin Oghinciuc, 2. Valentin Trestenicu, 14. Vlad Peica, 16. Iulian Șîplăcan.	
Absenți: Eric de Oliveira, Buchta, Todea (accidentați), Radovic.			**Absenți:** Kanon (accidentat).	

Mediaș

Stadion: "Gaz Metan".
Spectatori: circa 500.
Gazon: excelent.
Timp: friguros.
Evoluția scorului:
1-0, min. 30 - Llullaku;
1-1, min. 33 - Antonache;
2-1, min. 45 - Bawab;
3-1, min. 61 - Bawab (penalti).
Arbitru: Marius Avram (București) 7.
Asistenți: Daniel Mitruți (Craiova) 7, Alexandru Cerei (Cluj-Napoca) 7.
Rezervă: Teodora Albon (Cluj-Napoca).
Observatori: Aurelian Beldeanu (Craiova), Florin Hîncu (Brașov).
Cartonașe galbene: Llullaku '23, Markovic '49, R. Zaharia '80 / Hlinca '53, M. Stancu '86.
Cartonașe roșii: - / -.
Raportul șuturilor:24-8 (pe poartă 14-4).
Cornere:7-2; Ofsaiduri: 5-1
Raportul faulturilor:23-19
Omul meciului: Thaer Bawab (Gaz Metan).

viteză

-au înmulțit. "Cipri" Petre l-a căutat pe Llullaku, în careu, pe un contraatac fulger, dar bistrițenii au scăpat cu fața curată, respingând n corner ('49). Un minut mai târziu, Markovic, Breeveld şi Zaharia au ratat reluarea, în urma unui nou corner ('51). Zaharia a fost cât pe ce să trimită în plasă, de lângă bară, un balon trimis de Markovic, cu capul, dar ar mai fi avut nevoie de... câțiva centimetri în plus ('52).

Gazeștii şi-au asigurat liniștea şi avantajul de două goluri după o eră scursă din joc. Llullaku a fost agățat în careu de Dolha şi ordanianul Bawab a transformat enaltiul cu siguranță. "Demon", această fază, Ema Dolha a fost, în ultima jumătate de oră, îngerul" echipei sale, limitând roporțiile scorului. Goal-keeper-l s-a opus şutului lui Petre, apoi llullaku a trimis milimetric pe ângă bară, la colțul scurt ('63). Cinci minute mai târziu, Dolha a ținut în 2 timpi la voleul lui awab, apoi a parat balonul reluat în apropiere de Breeveld ('69).

Nici Pleşca n-a fost scutit de moții, la şuturile lui Radu, sub ansversală ('70 şi '73).

În replică, Ciprian Petre i-a şezat mingea pe cap lui Llullaku, ngur-singurel cu toată poarta în ță, dar kosovarul a ales varianta reşită, recentrând în careul mic 77).

Ultimele două mari ocazii au st tot ale medieşenilor. Bawab profitat că Dolha era căzut şi a mis cu boltă peste acesta, dar ingea - urmărită de Florin Dan, are era însă în ofsaid - s-a scurs lângă bară ('86). Patru minute ai târziu, Markovic a trimis, din onjon, puțin peste transversală, urma unui corner.

Gigi Mulțescu a debutat astfel cu eptul pe banca Gazului Metan. hnicianul a uitat însă repede ccesul cu "lanterna" Gloria Bistri-, pentru că, peste o săptămână, edieşenii joacă la Steaua.

Publicitate

Mulțescu: "Să nu-L mâniem pe cel de sus, putea fi mai rău"

Gigi Mulțescu, antrenorul echipei medieşene, consideră victoria cu Gloria Bistrița drept una extrem de importantă, dar spune că nu e pe deplin mulțumit de joc. Tehnicianul a mai spus în conferința de presă că repriza secundă a fost mai bună şi că e bine să se mulțumească pentru moment cu cele 3 puncte. "Ştiam că începuturile de sezoane sunt grele, pentru că una sunt meciurile amicale, alta sunt jocurile de campionat. Am făcut prea multe greşeli, anormale pentru nivelul acesta. Ne-au lipsit şi 3 jucători, doi fundaşi laterali, plus Eric, care e accidentat. Din păcate, ne-a dezavantajat şi accidentarea lui Cojocneanu. Plus agresivitatea celor din Bistrița, o echipă scurtă. Toată lumea a învățat să joace defensiv. Când nu ai tehnicitatea necesară, e greu să te descurci în fața unei echipe care nu îți dă spațiu. Am suferit în prima repriză. Probabil şi stressul, şi dorința de victorie ne-au făcut să greşim destul de muilt. Una peste alta, este o victorie prețioasă, pentru că e prima, pentru că e împotriva unei echipe din zonă (n.a din subsolul clasamentului) şi ni se adaugă 3 puncte, numai că va trebui să îndreptăm mai multe lucruri. O parte le-am îndreptat în repriza a doua. Sigur, a fost altceva, s-a pornit cu construcția din spate, s-a folosit omul în plus care era în apărare, dintre cei 2 stoperi, am reuşit să schimbăm şi jocul, şi variația... Au fost multe faze de poartă. Repriza secundă a fost mult mai bună, numai că au apărut ratările, care iar ne dau bătăi de cap, pentru că, fără goluri, nu putem să câştigăm. Dar, una peste alta, să nu-L mâniem pe cel de sus, pentru că putea fi şi mai rău dacă unele mingi şutate pe spațiul porții noastre, destul de violent, nu erau parate de Pleşca", a declarat Gigi Mulțescu.

albastru

Observator

Una rece, una caldă

Seara de joi a început cum nu se poate mai rău, clujenii fiind ridiculizați, din nou, de milanezi, care s-au calificat mai departe cu scorul general de 5-0. Principalul vinovat - dacă e să găsim unul - este Paszkany Arpad, care, cum obține un preț mai bun, își vinde vedetele, semn că nu-l prea interesează performanțele CFR-ului. Spre deosebire de el, Gigi Becali, cu toate defectele lui, ține cu adevărat la Steaua, ştie să-şi stimuleze jucătorii şi rezultatele încep să se vadă. Jucând cum nu i-am văzut de mult, steliştii, având şi un dram de nororc, au izbutit să ne mai descrețească frunțile, pedepsind, totodată, infatuarea olandezilor - fotbaliști și suporteri - care păreau că au venit la Bucureşti într-o excursie bahică. Numai că, așa cum spune zicala: cine rânde la urmă, râde mai bine. Şi, să nu-mi spună nimeni că Popa, Chiricheş, Nicolici, Chipciu, Latovlevici, Gardoş au câştigat partida. Eroul ei a fost mult hulitul Tătăruşanu, fără care jocul s-ar fi încheiat în primele 90 de minute în favoarea oaspeților. Şi, mai e ceva: ați văzut că Bourceanu şi Pintilii nu-s de neînlocuit, ba chiar e mai bine fără ei.

■ Organizarea în România a Festivalului Olimpic al Tineretului European este, în principiu, un lucru bun, cu două amendamente: a costat o groază de bani, care ar fi putut fi dirijați pentru susținerea sportului școlar, care este în mare suferință de ani buni şi, se ştie, noi nu avem tradiție în sporturile de iarnă, nici la schi, nici la hochei, nici la patinaj artistic, nici la sărituri, tot din cauza strâmtei baze de selecție. Poate că amenajările care s-au făcut cu acest prilej la Braşov şi împrejurimi vor constitui un stimulent pentru viitor. Dar, repet, ştabii din sportul românesc să drămuiască banii, să mai lase festivalurile şi serbările galante şi să investească în copii şi juniori, care, chiar dacă nu vor ajunge mari campioni, vor creşte sănătoşi, nu strâmbi şi cocoşați, şontorogi şi obezi.

■ S-a reluat campionatul Ligii I de fotbal, etapele fiind răsfirate, din nou, meciurile disputându-se de-a lungul a patru zile. Impresia mea este că vom asista la o competiție anostă, neinteresantă, pentru că se cam ştiu şi campioana, şi echipele ce vor retrograda (din lipsă de puncte sau de bani). Mai interesante par a fi problemele colaterale: meciurile aranjate şi soarta puşcăriabililor, materie primă pentru cucuvelele din mass-media, care savurează mirosurile de hazna. (Uns cu toate alifiile, Dumitru Dragomir a scăpat din nou, deşi este departe de a fi imaculat. Cum îl ştiu, dacă procurorii i-ar prinde degetele la uşă şi i-ar înnegri un pic unghiile, ar spune tot şi ceva pe deasupra, cum a făcut în 1990, când l-au băgat la mititica: întâi l-au bătut să spună, după care, când au auzit despre ce-i vorba, l-au bătut să tacă!)

N. I. DOBRA

Bawab: "Mi-am păstrat goluri şi pentru Steaua"

Iordanianul Gazului Metan susține că va marca şi pe Arena Națională, sâmbătă seara, contra celei mai bune echipe româneşti a momentului.

Cosmin Prişcă

Mijlocaşul iornadian Thaer Bawab a fost omul meciului cu Gloria Bistrița. Internaționalul în vârstă de 27 de ani a început perfect campionatul, marcând o "dublă" în chiar prima etapă programată în 2013.

- Felicitări, Thaer. Cum te simți după ce ai punctat de două ori în jocul cu Gloria Bistrița?

- Mă simt foarte bine, mai ales că, prin cele două goluri, mi-am ajutat echipa să obțină un rezultat bun. Important este că am învins. Aş mai fi putut să mai înscriu încă o dată. Am început mai greu meciul, dar apoi l-am controlat. Mai sunt lucruri pe care va trebui să le punem la punct, însă cu ideile şi tactica domnului Mulțescu sunt convins că vom realiza multe lucruri frumoase la Mediaş.

- Îți mai aduci aminte când ai marcat ultima oară cu piciorul drept?

- (zâmbeşte) Cum să nu, stați liniştiți. În toată cariera mea am dat vreo 4-5 goluri cu piciorul drept. Cu echipa din Tg. Mureş am înscris ultima dată cu dreptul, acum 2 ani parcă.

- Urmează confruntarea cu Steaua. Este un meci special pentru tine?

- Puteți spune şi asta, pentru că o să mă întâlnesc din nou cu "Reghe", cu care am lucrat la Bistrița. Însă, stați liniştiți, mai am goluri şi pentru el. Steaua merită felicitată pentru că a eliminat pe Ajax. Pentru noi, faptul că Steaua continuă în Europa League s-ar putea să fie un avantaj, pentru că sunt sigur că vor juca meciul cu noi gândindu-se la Chelsea. De ce nu am putea face şi noi o surpriză, sâmbătă seara? Steaua este o echipă foarte bună, cu o organizare bună, dar în ultimul timp noi am avut rezultate pozitive cu această echipă. De ce ar fi altfel de această dată?

Ciprian Petre, omul cu... pasa de gol

Mijlocaşul a fost din nou decisiv la fazele fixe. Fotbalistul a centrat perfect la două dintre golurile gaziştilor.

Cosmin Prişcă

Ciprian Petre a fost unul dintre cei mai buni jucători de pe teren în meciul dintre Gaz Metan şi Gloria Bistrița. Mijlocaşul a pasat decisiv la două din cele 3 goluri ale medieşenilor. "Am întâlnit o echipă care nu mai are nimic de pierdut, doar de câştigat din fiecare meci. Bistrițenii sunt nevoiți să se agațe de fiecare joc, în speranța obținerii unei minuni. Am fost superiori la toate capitolele. A fost bine că am intrat la pauză în avantaj. Ei au avut o ocazie, i-am scăpat în careu şi au marcat. Mă bucur că mi-am adus aportul la acest succes. Fazele fixe rămân preferatele mele. Primele două goluri le-am marcat în urma unor lovituri libere, ambele executate de mine", a declarat Petre.

Jucătorul a fost nevoit să evolueze pe mai multe posturi în timpul meciului, din cauza accidentării mijlocaşului Sebastian Cojocnean ."Am început fundaş dreapta, pe urmă, după accidentarea lui Cojocnean am urcat la mijloc, iar apoi am trecut pe partea stângă. Cred că m-am descurcat", a mai adăugat Petre, care a afirmat că îşi pune mari speranțe într-un rezultat pozitiv cu Steaua, sâmbătă seara: "Va fi un meci de care pe care. Îmi aduc aminte că, de 2 ani, de când sunt eu la Mediaş, i-am cam încurcat. Avem pe statistică o victorie şi două egaluri. Va fi al patrulea meci al meu la Mediaş contra Stelei şi ar fi bine dacă nu s-ar modifica istoria ultimelor întâlniri directe", a concluzionat medieşeanul.

Cu Cojocnean la ecograf

Accidentat în primele minute ale meciului de vineri seara, cu Gloria Bistrița, mijlocaşul Sebastian Cojocnean va efectua, astăzi, un control medical amănunțit pentru a fi diagnosticat exact dar şi pentru a se stabili perioada necesară pentru recuperare. "Cojocnean va merge la un ecograf pentru a şti cu certitudine diagnosticul. În cel mai fericit caz, o să rateze meciul cu Steaua şi va fi apt pentru etapa următoare, însă totul se va cunoaşte abia după consultul medical", a afirmat medicul Călin Tîrnăvean. **(C. P.)**

Liga I, etapa a XX-a

Vineri, 22 februarie
GAZ METAN MEDIAŞ - GLORIA BISTRIȚA 3-1 (2-1)
Au marcat: Llullaku '30, Bawab '45, '61 - penalti / Antonache '33
Sâmbătă, 23 februarie
CONCORDIA CHIAJNA - CS TR. SEVERIN 1-1 (1-0)
Au marcat: Ispir '18 - penalti / Fl. Costea '58 - penalti
CEAHLĂUL PIATRA NEAMȚ - PANDURII TG. JIU 0-1 (0-0)
A marcat: Matulevicius '28
CSMS IAŞI - RAPID BUCUREŞTI 0-1 (0-1)
A marcat: Creţu '4 - autogol
Duminică, 24 februarie
OȚELUL GALAȚI - PETROLUL PLOIEŞTI 0-1 (0-0)
A marcat: Bokila '80
DINAMO BUCUREŞTI - FC BRAŞOV 2-1 (2-0)
Au marcat: M. Alexe '18, '33 - penalti / Păun '60
Astăzi
Astra Giurgiu - Viitorul Constanța, ora 18.00, Digi Sport 1
Universitatea Cluj - Steaua Bucureşti, ora 19.30, Dolce Sport
FC Vaslui - CFR Cluj, ora 20.30, Digi Sport.

Clasament

1. Steaua Bucureşti	19	15	2	2	46-15	47
2. Pandurii Tg. Jiu	20	11	5	4	31-25	38
3. Astra Giurgiu	19	11	4	4	40-21	37
4. FC Vaslui	19	10	5	4	30-18	35
5. Petrolul Ploieşti	20	9	7	4	28-17	34
6. Dinamo Bucureşti	20	9	6	5	32-24	33
7. CFR Cluj	19	9	5	5	37-25	32
8. Rapid Bucureşti	20	8	5	7	22-22	29
9. FC Braşov	20	7	5	8	27-29	26
10. Concordia Chiajna	20	6	7	7	19-29	25
11. Gaz Metan Mediaş	20	6	6	8	22-28	24
12. Viitorul Constanța	19	4	9	6	22-25	21
13. Oțelul Galați	20	5	7	8	23-28	20
14. Ceahlăul P. Neamț	20	5	4	11	23-36	19
15. CSMS Iaşi	20	5	3	12	18-26	18
16. Universitatea Cluj	19	4	5	10	18-34	17
17. CS Turnu Severin	20	2	7	11	19-31	13
18. Gloria Bistrița	20	2	6	12	14-39	12.

Echipa Oțelul Galați a început sezonul cu o penalizare de două puncte.

Schüller, jucătorul scos la licitație, ajunge la Internațional Sibiu!

Fostul jucător al Unirii Alba Iulia, de care s-a arătat interesată şi Dinamo, în această iarnă, va fi împrumutat la echipa lui Neluțu Luca.

Ovidiu Boica

Eduard Schüller, fotbalistul scos la licitație de Unirea Alba Iulia, fosta sa echipă, va ajunge la FC Internațional "U" Sibiu, susține Dan Hotico, unul dintre oficialii grupării de adopție a orașului de pe malurile Cibinului. Jucătorul a fost dorit şi de Dinamo, în această iarnă, dar în cele din urmă a fost achiziționat tocmai de o grupare din Liga a III-a.

"Schüller este jucătorul echipei Fortuna Brazi, din Liga a III-a. Sunt prieten cu oficialii acesteia şi am obținut împrumutul jucătorului la Sibiu. Pentru el, care cochetează cu naționala de tineret, e mai bine să joace la Liga a II-a decât în a III-a", a declarat Hotico.

"Administratorul judiciar SC Fotbal Club Unirea 2006 SA Alba Iulia vinde, pe bază de oferte de preț, în data de 12.02.2013, ora 11.00, pe jucătorul Schüller Eduard Georg, fundaş central. Orice club interesat în cumpărarea jucătorului trebuie să obțină acordul în scris al jucătorului, acord care să fie depus la sediul administratorului judiciar în original. Condițiile de participare la licitație sunt cuprinse în Caietul de sarcini care se poate achiziționa de la lichidatorul judiciar cu cel puțin o zi înainte de desfăşurarea licitației. Garanția de participare la licitație este de 2500 euro (curs BNR din ziua plății) şi poate fi constituită cu filă CEC sau prin virament în contul societății deschis la Banca Transilvania RO.....406XX cu cel puțin o zi înainte de desfăşurarea licitației. Ofertele de preț vor fi depuse în plic", este anunțul apărut la rubrica "Licitații" într-un cotidian din municipiul Alba Iulia.

Alături de Schüller, la Sibiu ar mai putea ajunge încă un jucător din Alba Iulia, Claudiu Oară. Acesta a susținut probe de joc la Gaz Metan, în această perioadă, dar n-a reuşit să convingă.

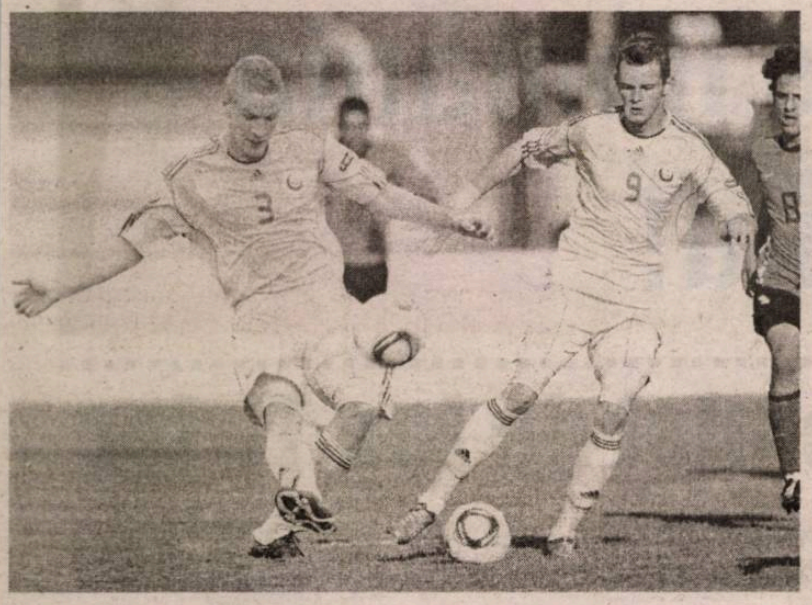

LICITAȚII

ADMINISTRATORUL judiciar al SC Fotbal Club Unirea 2006 SA Alba Iulia vinde, pe bază de oferte de preț, în data de 12.02.2013, ora 11.00, pe jucătorul Schuller Eduard Georg, fundaş central. Orice club interesat cumpărarea jucătorului trebuie acordul în scris al jucătorului fie depus la sediul în original. Sunt cu pentru la achiziționa judiciar cu cel puțin o zi înainte de desfăşurarea licitației. Ofertele de preț vor fi depuse în plic

Internaționalul nu s-a mai antrenat de o săptămână!!!

Echipa lui Neluțu Luca traversează o perioadă nefastă. Neînțelegerile de la nivelul conducerii se răsfrâng asupra jucătorilor, care nu ştiu unde vor evolua, în retur.

Situația nu este deloc roză la echipa de adopție a Sibiului. Cu două săptămâni înainte de reluarea campionatului, fotbaliştii Internaționalului nu au habar pe ce teren vor juca meciurile de acasă. Situația s-a complicat în momentul în care primarul Klaus Iohannis a declarat că, pentru a le putea pune la dispoziție stadionul, trebuie să fie organizată o licitație, pe care noul club e musai să o şi câştige. Între timp, pe fir, susțin unele surse, ar fi intrat Cisnădia, cei de acolo fiind de acord să le pună la dispoziție baza materială, iar simpla discuție dintre Dan Hotico, preşedintele clubului FC Maramureş "U" Baia Mare, devenit între timp FC Internațional "U" Sibiu, şi oficialități ale urbei de la poalele Măgurii ar fi creat nemulțumire la Sibiu.

Până la data la care lucrurile vor deveni clare, adică se va şti pe ce stadion va juca şi se va antrena echipa, şi se va stabili componența Consiliului de Administrație al clubului, cel mai mult au de suferit jucătorii. Aceştia au fost trimişi acasă de peste o săptămână, aşteptând ca lucrurile să se limpezească. "De vinerea trecută i-am lăsat liberi", susține antrenorul Neluțu Luca.

Aceleaşi surse susțin că este posibil ca Internaționalul să nu mai joace la Sibiu, dar şi că ar mai fi o echipă, însă de Liga a III-a, care şi-ar dori să evolueze pe "Municipal" în meciurile de acasă.

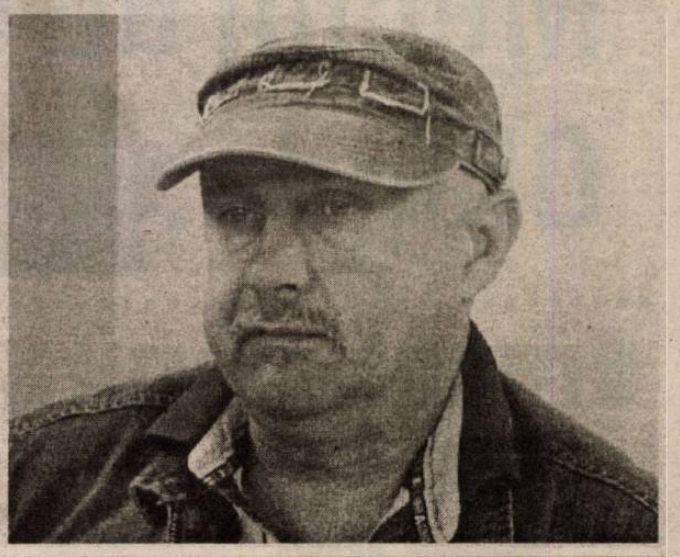

Campionatul de minifotbal pentru amatori "FairPlay"

Rezultatele etapei a XXI-a:

PLAY STAR - CONTINENTAL 2-1
Au marcat: Opriş, Mathe / Bucurenciu
DUE FEFE - A1 SPORT 4-2
Au marcat: Ganea două, Câmpean, Cotor / Şoaită, Gancea
CREATIVE BLUE - BLUE TEAM 8-1
Au marcat: Bucşe 6, Putinelu, Mărginean / Bărbulescu
CROCODILII - FC UNIREA 8-3
Au marcat: Baciu 5, Ureche două, Dumitru / Presecan două, Stoian
PLAYERS - BPS SIBIU 3-6
Au marcat: Popescu două, Natea / Şerban 3, Trîmbițaş, Bogdan, Neamțu
Meciurile **H SPORT - POLI, PREJBA - ATHLETICO şi HELTAU - MINUS 25%** au fost amânate.

Restanță din etapa a XX-a:

CREATIVE BLUE - ATHLETICO 12-4
Au marcat: Martin 5, Bucşe 4, Mărginean două, Ciocan / Măsaru, Neamu, Mândrean, Mateescu.

Clasament

1. H Sport	20	17	0	3	12 -57	51
2. Creative Blue	21	16	2	3	141-78	50
3. Continental	20	15	2	3	121-48	47
4. Due Fefe	22	15	2	5	117-61	47
5. A1 Sport	22	14	5	3	117-79	47
6. Crocodilii	20	15	0	5	154-79	45
7. Poli	21	13	1	7	107-74	40
8. Heltau	21	10	3	8	157-101	33
9. Minus 25%	20	9	1	10	88-98	28
10. Athletico	21	8	2	11	75-131	26
11. Play Star	22	7	2	13	93-121	23
12. Prejba	21	7	1	13	106-120	22
13. FC Unirea	22	7	0	15	85-155	21
14. BPS Sibiu	22	5	0	17	97-179	15
15. Players	22	4	1	17	72-134	13
16. Blue Team	21	3	0	18	66-149	9
17. Sadu	16	1	0	15	41-94	3

Etapa a XXIII-a, sâmbătă, 2 martie:

Athletico - Continental, Blue Team - Prejba, A1 Sport - Creative Blue, Minus 25% -Due Fefe, BPS Sibiu - Heltau, FC Unirea - Players, Poli - Crocodilii, H Sport - Play Star.

Campionatul de minifotbal pentru amatori "Luceafărul"

Rezultatele etapei a XXI-a

AMBIENT – ZILE ŞI NOPȚI 6-5
Au marcat: Stoica două, Mantea două, Cîrstean, Sandu / Cruceru 3, Şoaită, Lixăndroiu
CARIOCAS - ZEUS 4-4
Au marcat: Neguț două, Coțofan, Codrin / Tulbure, Oprea, Kiss, Fuşle
VULTURII - MAGIC 14-4
Au marcat: Voinea 4, Corcoveanu 4, Cozma două, Costea două, Mămăligă, Piko / Presecan, Radu, Băiaşu
BARCEROMA - G.S. BET AMBASADOR 4-2
Au marcat: Soptărean două, Arsenie, Tutelea / Scorobeț, Şerban
HELENIS - TAKATA 4-4
Au marcat: Păculea, Puchean, Răulea, Stoia / Munteanu două, Crîmu, Căldărar
CAVALERII - ESAROM 2-4
Au marcat: Dordea două / Ciobanu, Mărginean, Brana, Baracu
JUVENTUS - A.F.T. 3-0
Au marcat: Apostu două, Trohin
Partida ROGER VOLARE - U.F.C. INTER a fost amânată.

Etapa a XXII-a, sâmbătă, 2 martie
Magic - Barceroma;Esarom - Juventus; Takata - Cavalerii;G.S.Bet Ambasador - Helenis; Zeus - A.F.T.; Zile şi Nopți - Vulturii; U.F.C. Inter - Ambient; Cariocas - Roger Volare;

Clasament

1. Juventus	21	21	0	0	133-40	63
2. Vulturii	21	17	1	3	152-62	52
3. Cariocas	21	14	4	3	145-69	46
4. Roger Volare	20	11	2	7	83-69	35
5. Ambient	21	11	1	9	80-93	34
6. Helenis	21	10	3	8	91-76	33
7. Zeus	21	9	3	9	81-74	30
8. G.S.Bet	21	9	1	11	94-92	28
9. Takata	21	7	6	8	75-74	27
10. Zile şi Nopți	21	7	4	10	73-84	25
11. Cavalerii	21	7	3	11	92-108	24
12. Barceroma	21	6	2	13	74-89	20
13. Magic	21	6	2	13	65-100	20
14. A.F.T.	21	6	2	13	65-141	20
15. Esarom	21	4	6	11	70-94	18
16. U.F.C. Inter	20	2	0	18	53-161	6

Întâlnirea de Cupa Davis dintre România şi Olanda, contând pentru turul 2 al Grupei I, Zona Euro-africană, ar putea avea loc la Sibiu, şi nu la Cluj-Napoca, aşa cum anunţase iniţial Consiliul Director al Federaţiei Române de Tenis. Conform unor surse, noua conducere a forului de specialitate, în frunte cu preşedintele ales, George Cosac, ar intenţiona să recompenseze astfel Sibiul pentru organizarea cu succes, în 2012, a Sibiu Open. Confruntarea este programată pentru perioada 5-7 aprilie, iar locaţia meciurilor ar putea fi fie Palatul Sporturilor "Transilvania", fie Baza Sportivă Pamira. Sibiul a mai găzduit, în trecut, două întâlniri din Cupa Davis, cele cu Franţa şi Rusia.

Meciul de Cupa Davis România - Olanda, posibil la Sibiu!

Organizatorul Sibiu Open, premiat de Ion Ţiriac

Marius Vecerdea, cel care a candidat - fără succes - la funcţia de vicepreşedinte al Federaţiei Române de Tenis, a primit cuvinte de laudă din partea omului de afaceri şi un premiu de 10.000 de euro.

Ovidiu Boica

Amărăciunea ce l-a cuprins pe sibianul Marius Vecerdea după ce a pierdut alegerile pentru funcţia de vicepreşedinte al Federaţiei Române de Tenis a fost repede spulberată de legenda tenisului românesc, Ion Ţiriac, în cuvântarea din plenul Adunării Generale de Alegeri a FRT. Ţiriac a vorbit despre direcţiile de dezvoltare a tenisului românesc, iar la capitolul turnee internaţionale desfăşurate în România a propus Adunării Generale premierea preşedintelui CS Pamira şi administratorul bazei sportive cu acelaşi nume, Marius Vecerdea.

"Ar trebui să-l premiaţi pe domnul de la Sibiu (n.a. Marius Vecerdea), care a avut curajul să iniţieze organizarea Sibiu Open 2013 prin propriile eforturi şi să şi ridice premiile turneului la 75.000 de dolari. Pentru aceasta, eu o să-l premiez prin achitarea taxei de licenţă ATP (n. a. 10.000 de euro)", a declarat Ion Ţiriac.

De menţionat că, în 2012, prima ediţie a turneului Challenger de la Sibiu, cu premii în valoare de 30.000 de euro, a fost organizată la iniţiativa şi cu sprijinul lui Ion Ţiriac. Anul acesta însă, Vecerdea a decis să organizeze Sibiu Open doar prin convingerea autorităţilor şi firmelor locale.

"Mă bucur foarte mult că domnul Ion Ţiriac mi-a acordat deosebita onoare de a mă menţiona ca exemplu în faţa tuturor reprezentanţilor tenisului românesc. Pentru mine, dar mai ales pentru Sibiu Open, cuvântul domniei sale în faţa atâtor oameni importanţi înseamnă mult mai mult decât valoarea taxei de licenţă ATP. Pe de altă parte însă mă îndeamnă să fiu mai responsabil, mai ambiţios, mai perseverent. Îi mulţumesc şi pe această cale pentru sprijinul acordat", a declarat, la rândul său, Marius Vecerdea.

Partenerii principali ai turneului Sibiu Open 2013 vor fi Primăria Sibiu, Carpatica Asig şi Ambient. Turneul va avea loc în perioada 21-29 septembrie, la Baza Sportivă a Tenis Club Pamira, iar participarea se anunţă încă de pe acum foarte valoroasă.

Citeşte astăzi în Tribuna

Iohannis, al doilea din vârful PNL

În doar patru zile de la intrarea sa în Partidul Naţional Liberal, primarul Sibiului, Klaus Iohannis, a ajuns prim-vicepreşedinte al partidului, aceasta fiind a doua funcţie de conducere, ca importanţă, după cea a preşedintelui Crin Antonescu ■ Iohannis rămâne membru al FDGR, dar va renunţa la preşedinţia Forumului German.

Fără secţie TBC la Mediaş?

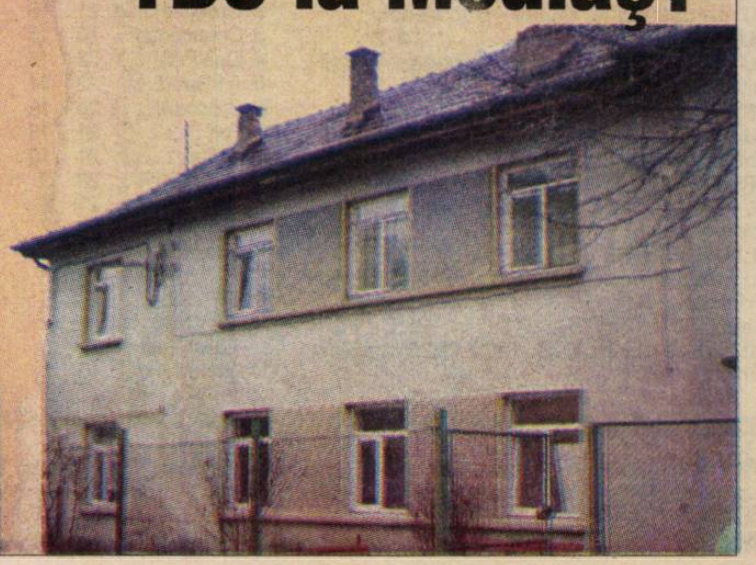

Tribuna sporturilor

Fondat în 1990

4-10 martie 2013 | 1 leu | Nr. 1147 | 8 pagini

Steaua - Gaz Metan 3-0

Forfait

Mediesenii au pierdut cu scor de neprezentare meciul cu Steaua (3-0).

PAG. 3, 4 şi 5

Foto: Mediafax

Observator

Aşchia şi trunchiul

Şi în sport, ca şi în alte domenii, copiii născuţi în familii de sportivi cresc şi se dezvoltă altfel, mai drepţi, mai viguroşi, mai sănătoşi decât cei care se mulţumesc doar cu puţinele ore de educaţie fizică din programa şcolară. Un exemplu grăitor este cel al familiei Răşinaru. Seniorul, Gheorghe, a fost un fotbalist de clasă internaţională, component al echipelor România din Cluj (1930), CFR Cluj (1932-35), Rapid Bucureşti (1935-44), Şoimii CFR Sibiu (1946-49), selecţionat de şapte ori în echipa reprezentativă, participant la Campionatul Mondial din Franţa, 1938. După ce a abandonat fotbalul de performanţă, a fost mulţi ani antrenor al echipelor sibiene CSM, Arsenal, ASA. A făcut parte din generaţia marilor jucători dinaintea războiului: Sfera, Baratki, Bogdan, Dobai, Ploieşteanu, Lengheriu, Reinhardt, Reuter, St. Wetzer, Filote.

Băiatul cel mare, Gheorghe junior, a fost pasionat din copilărie de şah, a urmat IEFS-ul, devenind profesor cu specialitatea şah, a participat la turnee în ţară şi străinătate şi a format o adevărată şcoală de şah la Sibiu.

Băiatul cel mic, Andrei, a moştenit talentul tatălui, jucând la CSM Sibiu, în Divizia B, încă din timpul liceului, un inter cu fantezie şi clarviziune, dar cu o sănătate precară. După terminarea Facultăţii de Biologie, a jucat la Textila Cisnădie, în Divizia C. S-a prăpădit prematur.

În fine, a treia generaţie este reprezentată de Alina, fiica şi eleva lui Gh. Răşinaru junior, devenită şahistă de performanţă, componentă a echipei Evry din Franţa.

Exemple ar mai fi pe lângă noi: cei doi Bozan, tată şi fiu, călăreţi, Purima, tată şi fiu, fotbalişti, Ţurlea, tată fotbalist, mamă şi fiică voleibaliste...

■ Sunt curios dacă apele se vor linişti şi tenisul nostru de câmp va progresa pe arena mondială după ce Ruxandra Dragomir a fost dată jos de pe scaunul de preşedinte al Federaţiei. Se pare că un rol important au jucat Ţiriac şi Năstase, care au participat la şedinţa cu pricina. Cei doi mai jucători ar trebui să pună mână de la mână şi să înfiinţeze o "academie", precum ale lui Hagi şi Gică Popescu la fotbal. (Năstase nu ştiu dacă-i milionar, dar Ţiriac este şi n-ar mai trebui să stea cu curul pe bani, că azi, mâine, dă colţul spre eternitate).

■ Mare bucurie le-au adus românilor steliştii, după eliminarea Ajax-ului din Liga Europa, dar greul de-abia de-acum începe. Nu-s stelist - din cauză de... Gigi Becali - dar sincer m-aş entuziasma dacă i-ar scoate şi pe infatuaţii de la Chelsea. Numai că ăştia sunt curve bătrâne, nu iezi cu caş la gură ca olandezii.

N. I. DOBRA

Sibiul rămâne (din nou) fără fotbal

Uite echipa, nu e echipa

Dan Hotico, preşedintele grupării din Baia Mare, şi cei care ar fi urmat să facă parte din conducerea echipei de adopţie a Sibiului, FC Internaţional "U", se acuză reciproc. Rezultatul este unul dezamăgitor pentru iubitorii fotbalului din oraşul nostru: nu vom mai avea echipă din primăvară.

Ovidiu Boica

Sibiul e condamnat încă o dată să rămână fără fotbal. Mult-trâmbiţata mutare a grupării din Baia Mare în oraşul de pe malurile Cibinului nu va mai avea loc. După ce echipa a făcut cantonamentul la Sibiu, sub comanda lui Neluţu Luca şi Eugen Beza, cele două părţi nu au mai căzut de acord şi proiectul a căzut din faşă. Acum, cele două părţi se acuză reciproc pentru acest eşec. Pe de o parte, preşedintele clubului din Baia Mare, Dan Hotico, susţine că neseriozitatea a venit din partea sibienilor, acuzând că s-a dorit îndepărtarea sa din club. Unul dintre cei vizaţi de băimărean îi răspunde lui Hotico, acuzându-l la rândul său că nu este un om de cuvânt şi susţinând că a pretins bani pentru a ceda clubul, după ce iniţial declarase cu totul altceva.

"Înţelegerea a căzut pentru că cei de la Sibiu ar fi vrut să mă îndepărteze din club. Nu voiam funcţia de preşedinte, dar nici nu eram de acord să fiu dat la o parte aşa, cu una, cu două, după câte am făcut pentru această echipă", a declarat Hotico.

Unul din reprezentanţii oamenilor interesaţi de preluarea echipei i-a dat replica lui Hotico: "Domnul Hotico vorbeşte numai prostii. De ce nu a spus că noi discutasem nu despre mutarea echipei la Sibiu, ci despre preluarea clubului? Spunea că îl dă, fără nicio pretenţie. Încă din luna noiembrie a anului trecut am discutat astea, a căzut de acord, după care s-a sucit. De 2 ani se plimbă cu această echipă prin ţară. Asta spune multe despre intenţiile sale. Am discutat încă de anul trecut despre preluarea clubului, împreună cu Mihai Joiţa. În ianuarie, discuţia cu Joiţa a picat. Am continuat noi să negociem, iar în ziua în care ar fi trebuit să semnăm actele, domnul Hotico nu a mai venit. L-am sunat şi ne-a spus că nu e hotărât şi că este la Cisnădie, în discuţii cu primarul de acolo, domnul Huja", a spus sibianul.

Campionatul de minifotbal pentru amatori "Luceafărul"

Rezultatele etapei a XXII-a

MAGIC - BARCEROMA 3-6
Au marcat: Radu două, Lepădatu / Tutelea două, Şoptărean două, Faur, Arsenie

ESAROM - JUVENTUS 1-7
Au marcat: Baracu / Popa două, Beza două, Feraru, Trohin, Apostu

TAKATA - CAVALERII 7-1
Au marcat: Ionaş două, Vlad două, Muntean două, Amnăşan / Mărginean

G.S.BET AMBASADOR - HELENIS 0-8
Au marcat: Răulea două, Păculea 3,,Aron, Pucheanu, Biriş

U.F.C. INTER - AMBIENT 1-17
Au marcat: Mohor / Stoica 10, Sandu 4, Mantea două, Cîrstean

CARIOCAS - ROGER VOLARE 9-7
Au marcat: Coţofan 4, Tănase 4, Neguţ / Grădinar 6, Lazăr

ZILE ŞI NOPŢI – VULTURII 3-10
Au marcat: Csaszar, Şoaită, Stănilă / Stănilă, Voinea două, Mila două, Costea două, Corcoveanu două, Huzoaică

Clasament

1. Juventus	22	22	0	0	140-41	66
2. Vulturii	22	18	1	3	162-65	55
3. Cariocas	22	15	4	3	154-76	49
4. Ambient	22	12	1	9	97-94	37
5. Helenis	22	11	3	8	99-76	36
6. Roger Volare	21	11	2	8	90-78	35
7. Zeus	21	9	3	9	81-74	30
8. Takata	22	8	6	8	82-75	30
9. G.S.Bet Ambasador	22	9	1	12	94-100	28
10. Zile şi Nopţi	22	7	4	11	76-94	25
11. Cavalerii	22	7	3	12	93-115	24
12. Barceroma	22	7	2	13	80-92	23
13. Magic	22	6	2	14	68-106	20
14. A.F.T.	21	6	2	13	65-141	20
15. Esarom	22	4	6	12	71-101	18
16. U.F.C. Inter	21	2	0	19	54-178	6.

Etapa a XXIII-a, sâmbătă, 9 martie

Ambient - Cariocas
Vulturii - U.F.C. Inter
Barceroma - Zile şi Nopţi
Roger Volare - Zeus
Helenis - Magic
Cavalerii - G.S.Bet Ambasador
Juventus - Takata
A.F.T. - Esarom

Campionatul de minifotbal pentru amatori "FairPlay"

Rezultatele etapei a XXII-a

ATHLETICO - CONTINENTAL 4-9
Au marcat: Neamţu două, Măsar, Nedelcu / Frăţilă două, Mantog două, Galan două, Dovleac, Bucurenciu, Gaşpar

A1 SPORT - CREATIVE BLUE 6-2
Au marcat: Jecu două, Vatamanu, Gancea, Oprea, Paraschiv / Ciocan două

MINUS 25% - DUE FEFE 5-6
Au marcat: Bogdan două, Cărăbineanu două, Muntean / Câmpean 3, E. Frăţilă două, Mărginean

BPS SIBIU - HELTAU 3-6
Au marcat: Bogdan 3 / Poncu două, Poplăcean două, Grecu, S. Pleşa

FC UNIREA - PLAYERS 8-4
Au marcat: Dabu 3, Presecan două, I. Cherăţoiu, Dragomir, S. Cherăţoiu / L. Soare 3, Costea

POLI - CROCODILII 4-7
Au marcat: Apolzan 3, Macrea / Baciu două, Opriş două, Vasiu două, Dumitru.
Partidele BLUE TEAM - PREJBA şi H SPORT - PLAY STAR au fost amânate.

Restanţe din etapa a XXI-a:

PREJBA - ATHLETICO 4-2
Au marcat: C. Hanea două, L. Hanea, Veştemean / Mărginean, Măsar

H SPORT - POLI 8-2
Au marcat: Cl. Furdui 3, Tarcea două, Span, Partenie, Mălău / Adr. Voicu două

HELTAU - MINUS 25% 3-3
Au marcat: B. Pleşa două, Pascu / Bogdan, Bahnovei, Cărăbineanu

Restanţă din etapa a XIV-a:

CONTINENTAL - H SPORT 2-6
Au marcat: Frăţilă două / Cl. Furdui două, Partenie, Tarcea, Span, Adr. Furdui.

Clasament

1. H Sport	22	19	0	3	135-61	57
2. Continental	22	16	2	4	132-58	50
3. Creative Blue	22	16	2	4	143-84	50
4. Due Fefe	23	16	2	5	123-66	50
5. A1 Sport	23	15	5	3	123-81	50
6. Crocodilii	21	16	0	5	161-83	48
7. Poli	23	13	1	9	113-89	40
8. Heltau	23	11	4	8	166-107	37
9. Minus 25%	22	9	2	11	96-107	29
10. Athletico	23	8	2	13	81-144	26
11. Prejba	22	8	1	13	110-122	25
12. FC Unirea	23	8	0	15	93-159	24
13. Play-Star	22	7	2	13	93-121	23
14. BPS Sibiu	23	5	0	18	100-185	15
15. Players	23	4	1	18	76-142	13
16. Blue Team	21	3	0	18	66-149	9
17. Sadu	16	1	0	15	41-94	3.

Etapa a XXIII-a, sâmbătă, 9 martie:

Play Star - Athletico
Continental - Blue Team
Prejba - A1 Sport
Creative Blue - Minus 25%
Due Fefe - BPS Sibiu
Heltau - FC Unirea
Players - Poli
Crocodilii - H Sport.

Foto: Mediafax

Reghecampf: "Nu m-am temut nicio secundă că nu vom câştiga acest meci"

Tehnicianul echipei Steaua, Laurenţiu Reghecampf, a declarat, sâmbătă seară, după meciul cu Gaz Metan Mediaş, scor 3-0, că nu s-a temut nicio secundă că elevii săi nu vor câştiga acest joc, însă a apreciat prestaţia adversarilor. "Am avut aceste probleme în trecut, cu Gaz Metan. Cred că am practicat un joc foarte bun. Din poziţia unde eram mi se pare că Tănase nu merita cartonaş roşu. Sper să nu mai aibă parte de asemenea evenimente. Probabil că ne va lipsi două meciuri. Am vorbit cu el şi mi-a spus că a vrut să lovească mingea, dar nu cred că a fost o fază de roşu. Nu m-am temut nicio secundă că nu vom câştiga acest meci, pentru că ştiu pe cine pregătesc. Cred că putem juca şi în 10 oameni, dar nu mi-aş dori să se mai întâmple asta", a spus Reghecampf.

El a precizat că nu îl îngrijorează starea terenului înaintea meciului tur cu Chelsea Londra, din optimile de finală ale Ligii Europa. "Nu mă îngrijorează starea terenului, e foarte bun şi va fi acelaşi pentru ambele echipe. Chelsea este o echipă foarte puternică şi vom avea un meci foarte dificil. Trebuie să reuşim să marcăm dacă dorim să ne calificăm şi nu trebuie să primim gol pentru că va fi foarte greu să revenim", a adăugat tehnicianul.

„Am făcut un meci foarte slab. S-a dovedit de ce Steaua e liderul campionatului. Trebuie să rămânem cu capul sus şi să ne gândim la următorul meci. Le dorim steliştilor multă baftă în continuare. Dacă s-a putut cu Ajax, se poate şi cu Chelsea.

Eric de Oliveira

Foto: Gazeta Sporturilor

Vali Negru, portar de ocazie

După ce, în tur, a fost rezervă de portar în jocul cu Dinamo, în condiţiile în care Pleşca s-a accidentat la încălzire, sâmbătă seara, mijlocaşul Vali Negru a fost nevoit să intre în poartă după eliminarea lui Răzvan Pleşca, din finalul jocului cu Steaua. Negru a ghicit colţul, la şutul lui Pintilii, din lovitura de la 11 metri, dar n-a putut evita golul. "În poartă putea sta oricine, era pe final de meci şi nu mai prea conta. Însă, ar fi fost ceva deosebit dacă aş fi apărat acel penalti, mai ales că am şi ghicit colţul. La 3-0 nu sunt multe de spus. Trebuie să ne gândim de acum la următoarele jocuri, pentru că e foarte important să luăm puncte din timp", a declarat Vali Negru.

Fotbalistul Gazului Metan e de părere că doar printr-o minune Steaua mai poate pierde titlul naţional şi mai spune că echipa bucureşteană păstrează şanse de a trece de Chelsea, în optimile Europa League. "Steaua e cel mai dificil adversar din Liga I. Steaua a dominat Ajaxul şi eu unul cred că are şanse să o elimine şi pe Chelsea. La felul în care a început returul, va fi o surpriză dacă va lua cineva puncte cu Steaua", a mai spus Negru. **(C. P.)**

Mulţescu: "Suferim în atac"

Gigi Mulţescu, antrenorul Gazului Metan, a pus eşecul de pe "Arena Naţională" pe seama erorilor făcute în ofensivă de jucătorii săi. Tehnicianul a declarat că atacul este compartimentul în care suferă Gazul Metan şi l-a taxat pe portarul Răzvan Pleşca pentru gafa de la faza în care a fost eliminat. "Diferenţa între noi şi Steaua este... de calitate. Am condus jocul, aşa cum era şi normal când ai un om în plus, dar n-am avut luciditate la ultima fază. Am pierdut 3 jucători de atac şi acolo suferim. În primele minute, Steaua nu a avut mare lucru, am stat bine cu pressingul avansat. Dar, am făcut greşeli în apărare, aici s-a făcut diferenţa. Steaua e foarte bine pregătită şi, dacă mai faci şi erori, normal că te taxează. Păcat, am avut posibilitatea să dăm gol. Pleşca a pus bombóana pe colivă, a făcut o greşeală impardonabilă. Nu e în regulă să avem om în plus, dar să nu avem reacţie la ocaziile Stelei. Eu am venit aici să câştig puncte jucând fotbal!", a spus Mulţescu la Dolce Sport.

Tehnicianul Gazului Metan a avut un mesaj pentru stelişti, care vor da piept cu Chelsea, în optimile Europa League. "Sper că i-am întins destul de tare, că am fost un partener bun şi sper să le folosească acest joc, pentru a obţine o victorie cu Chelsea. Le urez succes, au şanse reale de a câştiga acest meci", a mai afirmat Mulţescu.

Liga I, etapa a XXI-a

Vineri, 1 martie

Gloria Bistriţa - Ceahlăul Piatra Neamţ 0-0

Sâmbătă, 2 martie

Steaua - Gaz Metan Mediaş 3-0
Au marcat: Nikolic '33, Pintilii '72, '88 - penalti
Viitorul Constanţa - Universitatea Cluj 1-1
Au marcat: Chiţu '64 / V. Dinu '49 - penalti
CFR Cluj - Oţelul Galaţi 0-1
A marcat: Paraschiv '7

Duminică, 3 martie

Petrolul Ploieşti - CSMS Iaşi 2-1
Au marcat: Hoban '62, Grozav '80 / Pătulea '54
Rapid - Dinamo 0-1
A marcat: Dănciulescu '64

Astăzi

FC Braşov - Concordia Chiajna, ora 18.00, Digi Sport 1
Pandurii Tg. Jiu - FC Vaslui, ora 19.00, Dolce Sport
CS Tr. Severin - Astra Giurgiu, ora 20.30, Digi Sport 1.

Clasament

1. Steaua Bucureşti	21	17	2	2	50-15	53
2. Astra Giurgiu	20	12	4	4	42-21	40
3. Pandurii Tg. Jiu	20	11	5	4	31-25	38
4. Petrolul Ploieşti	21	10	7	4	30-18	37
5. FC Vaslui	20	10	6	4	30-18	36
6. Dinamo Bucureşti	21	10	6	5	33-24	36
7. CFR Cluj	21	9	6	6	37-25	33
8. Rapid Bucureşti	21	8	5	8	22-23	29
9. FC Braşov	20	7	5	8	27-29	26
10. Concordia Chiajna	20	6	7	7	19-29	25
11. Gaz Metan Mediaş	21	6	6	9	22-31	24
12. Oţelul Galaţi	21	6	7	8	24-28	23
13. Viitorul Constanţa	21	4	10	7	23-28	22
14. Ceahlăul P. Neamţ	21	5	5	11	23-36	20
15. CSMS Iaşi	21	5	3	13	19-28	18
16. Universitatea Cluj	21	4	6	11	19-36	18
17. CS Tr. Severin	20	2	7	11	19-31	13
18. Gloria Bistriţa	21	2	7	12	14-39	13.

adastru

Steaua - Gaz Metan, minut cu minut

'3 - Latovlevici respinge mingea reluată cu capul de Llullaku;
'4 - Tătărușanu respinge în corner mingea șutată de Ciprian Petre;
'6 - mingea șutată de Chiricheș este blocată de un adversar;
'8 - Rusescu trimite peste transversală, cu capul, din centrarea lui Tănase;
'12 - Tănase șutează imprecis, din afara careului mare;
'14 Cosmin Frăsinescu (Gaz Metan);
'22 - Eric de Oliveira (Gaz Metan), pentru proteste;
'30 - Tătărușanu reține mingea reluată de Ciprian Petre, din interiorul suprafeței de pedeapsă, după o pasă a lui Eric;
'33, 1-0 - Nikolic deschide scorul cu un șut la firul ierbii, din interiorul careului mare;
'43 Cristi Tănase (Steaua), pentru o intrare imprudentă asupra lui Bawab;
'45+2 - Pleșca pareaza mingea șutată de Rusescu
'46 Aymen Tahar - Octavian Drăghici (Gaz Metan);
'46 Mihai Pintilii - Stefan Nikolic (Steaua);
'51 - Frăsinescu și Markovic șutează în blocaj din careul mic;
'53 - Chipciu șutează în zid dintr-o lovitură liberă, din marginea careului mare;
'54 - Pleșca reține mingea șutată de Chipciu;
'55 Ionuț Buzean (Gaz Metan), pentru o ținere de tricou la Adi Popa;
'57 - Tătărușanu are o intervenție reușită la șutul lui Llullaku;
'57 - Latovlevici respinge de pe linia porții o minge reluată cu capul de Frăsinescu, în urma unei degajări greșite a lui Tătărușanu;
'62 - Tătărușanu reține din fața lui Drăghici, la o pasă a lui Llullaku;
'66 Leandro Tatu - Raul Rusescu (Steaua);
'70 Florin Dan - Cosmin Frăsinescu (Gaz Metan);
'71 - Pleșca respinge mingea șutată de Pintilii, de la 20 de metri;
'72, 2-0 - Pintilii îl învinge pe portarul Gazului Metan cu un șut din marginea suprafeței de pedeapsă, după o pasă a lui Latovlevici;
'78 Andrei Prepeliță - Alexandru Chipciu (Steaua);
'79 Valentin Negru - Nicandro Breeveld (Gaz Metan);
'81 - Tătărușanu parează mingea șutată de Florin Dan, de la 10-11 metri;
'82 Octavian Drăghici (Gaz Metan), în urma unui fault la Prepeliță;
'84 Răzvan Pleșca (Gaz Metan), pentru un henț în afara careului mare, în fața lui Adi Popa;
'84 - locul lui Pleșca între buturi este luat de Vali Negru, pentru că Gazul Metan efectuase toate schimbările;
'87 - Adi Popa trimite în mâna lui Florin Dan, dintr-o lovitură liberă, și centralul Istvan Kovacs dictează penalti;
'87 Florin Dan (Gaz Metan), pentru un henț în careu;
'87, 3-0 - Pintilii îl învinge pe Negru din lovitura de la 11 metri;
'89 Mihai Pintilii (Steaua).

Foto: Mediafax

Scor de nepr

Publicitate

AM RING HOTEL

O zi bună începe și se încheie cu noi... în Piața Mare din Sibiu

AM Ring Hotel
Amber Cafe
Restaurant Gothic

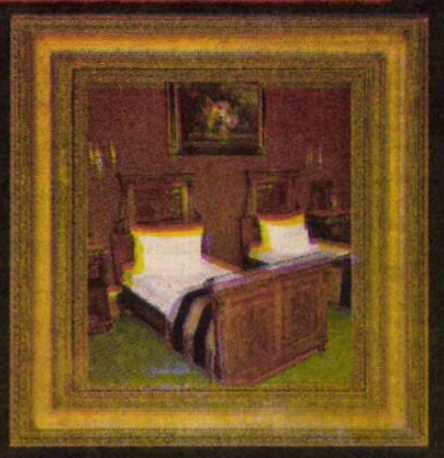

Rezervări la
tel. 0269/20.64.99, 0724/08.28.44
www.amringhotel.ro

Ciprian Petre: "Diferența prea mare de scor"

Mijlocașul Ciprian Petre a mărturisit că diferența de scor este una prea dură comparativ cu ceea ce s-a întâmplat pe teren. "Cei care nu au văzut jocul, au aflat doar rezultatul, ar putea crede că pe teren a existat o singură echipă, Steaua. Pe teren însă, lucrurile nu au stat chiar așa. Aș fi putut marca, la 0-0, îmi pare foarte rău de acea ratare. Eric a trimis peste Szukala, iar eu am dat încet, a fost o minge ușoară pentru Tătărușanu. Este un rezultat care pare cam dur, însă cine știe ce s-ar fi întâmplat daca eu deschideam scorul, sau dacă Frăsinescu ar fi reușit să egaleze, când Latovlevic a scos de pe linia porții. Rămânem cu regretele, meciul l-am pierdut, am lăsat toate cele 3 puncte la București, iar din momentul acesta ne gândim doar la meciul de vineri, cu Viitorul", a afirmat Cirpain Petre.

(C. P.)

Steaua a marcat împotriva medieşenilor după 3 ani de "secetă" şi a obţinut o victorie cu Gaz Metan după tot atât timp. Trupa lui Gigi Mulţescu a pierdut pe "Arena Naţională" cu un scor de neprezentare. Pentru Steaua, acesta a fost ultimul test înaintea primei confruntări cu Chelsea, în optimile Europa League.

rezentare

Ovidiu Boica,

Cosmin Prişcă

Gazul Metan n-a putut fi... Steaua din confruntarea cu Ajax, aşa cum şi-ar fi dorit-o antrenorul medieşenilor, Gigi Mulţescu. Echipa din Mediaş a pus în unele momente ceva probleme apărării "roş-albaştrilor", dar atât. Tătăruşanu a parat tot ce se putea, iar când a fost învins, l-a salvat eroul din returul cu Ajax, Iasmin Latovlevici, care a scos de pe linia porţii, la "capul" lui Frăsinescu.

Medieşenii au început curajos, Llullaku ('3) şi "Cipri" Petre ('4) trimiţând spre poarta Stelei, dar Latovlevici, respectiv Tătăruşanu, au îndepărtat pericolul. Replica a venit de la Chiricheş ('6), Rusescu ('8) şi Tănase ('12), dar fără emoţii pentru Pleşca.

Tătăruşanu a avut pentru prima dată cu adevărat emoţii abia după o jumătate de oră de la debutul întâlnirii, când s-a opus şutului lui Petre. Trei minute mai târziu, a picat şi golul, însă în poarta Gazului Metan, Nikolic deschizând scorul cu un şut de la 12 metri.

Echilibrul s-a rupt şi pe teren, 10 minute mai târziu, stelistul Cristi Tănase fiind eliminat direct pentru o intrare urâtă la Bawab. Medieşenii aveau la dispoziţie o repriză întreagă cu un om în plus pentru (cel puţin) a egala.

La fel ca în debutul jocului, prima ocazie a reprizei secunde le-a aparţinut tot medieşenilor, Frăsinescu şi Markovic reluând în blocaj, de la 3-4 metri ('51). La celelalte buturi, Chipciu şi-a încercat în două rânduri şutul, fără prea mult noroc ('53 şi '54). Într-un singur minut, gazştii au trecut în două rânduri pe lângă golul egalizator. Tătăruşanu a intervenit salvator, la şutul lui Llullaku, apoi Latovlevici a respins, cu capul, de pe linia porţii, un balon reluat din apropiere de Frăsinescu ('57). Nici Drăghici nu a reuşit să schimbe tabela, mingea şutată de acesta fiind reţinută de uriaşul dintre buturile Stelei ('62).

Ultimele 20 de minute l-au avut în prim-plan pe Pintilii. După ce i-a testat reflexele lui Pleşca, cu un şut din afara careului ('71), mijlocaşul l-a învins pe goal-keeper-ul Gazului Metan cu un şut de pe 16 metri ('72).

Nou-intratul Florin Dan nu a reuşit nici el să-l învingă pe Tătăruşanu ('81) şi să readucă Gazul Metan în joc. Lucrurile s-au complicat şi mai mult pentru "lupii negri" cu 6 minute înainte de final, când Pleşca a făcut henţ în afara careului, oprindu-l astfel pe Adi Popa din drumul spre golul 3, şi a fost eliminat. Cum Mulţescu făcuse toate cele 3 schimbări, între buturi a intrat Vali Negru ('84).

Rezultatul final l-a stabilit tot Pintilii, dintr-un penalti obţinut de Adi Popa, care a şutat în braţul lui Florin Dan ('87). Steaua s-a impus, astfel, cu un scor de forfait, făcând o ultimă repetiţie înaintea "momentului Chelsea". De cealaltă parte, Mulţescu mai are nevoie de timp pentru a pune în teren o echipă de care să se teamă orice grupare din campionat, aşa cum se întâmpla în urmă cu două sezoane.

fsaid la primul gol

Golul prin care Steaua a deschis orul a picat la capătul unei faze în re oaspeţii au acuzat ofsaid la Nikolic. eluările TV au arătat că, în momentul care Chipciu pasează, atacantul untenegrean era cu jumătate de corp afara jocului. Asistentul Ghinguleac lăsat fanionul jos, jocul a continuat şi kolic a înscris, iar Kovacs a validat lul.

Penalti dat după noua regulă

În minutul 88, Steaua a beneficiat de un penalti acordat de Istvan Kovacs, care a pus în aplicare noua regulă privind jocul cu mâna în propriul careu. Steaua a beneficiat de o lovitură liberă de la marginea careului, a executat Adrian Popa, iar Florin Dan a sărit cu spatele la minge şi cu braţele depărtate de corp, mingea lovindu-l în cot. Chiar dacă medieşeanul nu a jucat mingea intenţionat cu mâna, Kovacs a acordat corect penalti.

STEAUA (albastru cu roşu) Sistem de joc: 1-4-1-4-1	3 - 0	GAZ METAN (alb cu negru) Sistem de joc: 1-4-2-3-1
12. Ciprian Tătăruşanu		12. Răzvan Pleşca
2. Cornel Râpă 3. Lukas Szukala 21. Vlad Chiricheş 14. Iasmin Latovlevici		2. Ciprian Petre 25. Zarko Markovic 23. Sergiu Muth 8. Ionuţ Buzean
55. Alexandru Bourceanu		85. Valentin Frăsinescu (19. Florin Dan '70) 18. Nicandro Breeveld (15. Valentin Negru '79)
77. Adrian Popa 24. Raul Rusescu (20. Leandro Tatu '66) 7. Alexandru Chipciu (11. Andrei Prepeliţă '78) 10. Cristian Tănase		22. Aymen Tahar (9. Octavian Drăghici '46) 27. Eric de Oliveira 7. Azdren Llullaku
90. Stefan Nikolic (5. Mihai Pintilii '46)		10. Thaer Bawab.
Antrenor principal: Laurenţiu Reghecampf. **Antrenori secunzi:** Cristian Ţermure, Toni Petrea, Eugen Nae. **Rezerve neutilizate:** 1. Răzvan Stanca, 6. Florin Gardoş, 8. Lucian Filip, 17. Gabriel Iancu.		**Antrenor principal:** Gheorghe Mulţescu. **Antrenori secunzi:** Dan Matei, Şandor Varo. **Rezerve neutilizate:** 1. Alexandru Greab, 3. Jasmin Trtovac, 89. Costin Gheorghe, 6. Aleksandar Radovic.

Bucureşti

Stadion: "Arena Naţională"
Spectatori: circa 20.000.
Arbitru: Istvan Kovacs (Carei).
Asistenţi: Miclos Istvan Nagy (Cluj-Napoca), Adrian Ghinguleac (Bucureşti).
Rezervă: George Cătălin Găman (Craiova).
Observatori: Dan Berbecaru, Claudiu Popa.
Cartonaşe galbene: Pintilii '89 / Frăsinescu '14, Eric '22, Buzean '55, Drăghici '82, Fl. Dan '87.
Cartonaşe roşii: Tănase '43 / Pleşca '84.

Publicitate

Dana Loghin, campioană națională la cros

Cosmin Prișcă

Atleții CSȘ Mediaș s-au întors cu rezultate deosebite de la Campionatele Naționale de cros, care au avut loc în week-end, la Botoșani.

Sportiva Dana Loghin a cucerit titlul național la junioare, obținând calificarea pentru Balcaniada care se va desfășura pe data de 9 martie, în Serbia."A fost o competiție extrem de grea și sunt foarte fericit pentru acest rezultat, mai ales că Dana va participa astfel și la Balcaniadă, de unde îmi doresc foarte mult să ne întoarcem cum o medalie", a afirmat antrenorul Vasile Ibășfălean.

O altă sportivă din Mediaș, Iulia Mărginean, a urcat pe prima poziție a podiumului la categoria rezervată copiilor, iar împreună cu echipa formată din Andreea Albu, Diana Comnac și Alexandra Hudea s-a clasat pe locul al treilea, obținând astfel medalia de bronz. "Iulia este o mare surpriză pentru mine, iar în această echipă ne punem mari speranțe pe viitor", a afirmat tehnicianul Vasile Hermann.

În altă ordine de idei, sportivul Herman Peter a încheiat concursul juniorilor III pe locul 17, la primul său an în noua categorie de vârstă.

Liga Campionilor, handbal feminin

Oltchim păstrează șanse de calificare

Campioana Oltchim Rm. Vîlcea a învins sâmbătă, în deplasare, cu scorul de 26-23 (13-15), formația rusă Zvezda Zvenigorod, în cea de-a patra etapă din grupa principală 2, din Liga Campionilor.

Măcinată de problemele interne din club, dar și condamnată să câștige în drumul spre semifinale, Oltchim a început motivată meciul din Rusia, dar adversara a fost și ea arătăgoasă (3-1, min. 9). După un sfert de oră, tot Zvezda se afla la conducere, 5-4, în pofida paradelor excelente ale Silviei Navarro. Bulatovici a adus egalarea (min. 16, 5-5), dar Oltchim a continuat să rateze cu ușurință atacurile (9-6. min. 22). Au urmat și momente mai bune de joc pentru vâlcence, 11-11 (min. 26), chiar dacă Bulatovici a fost ținută "om la om" și a reușit greu să mai combine cu colegele sale.

Stanca a readus avantajul, 12-11 (min. 28), dar Zvezda a ripostat categoric în doar un minut, 14-12. La pauză: 15-13.

La reluare, tot gazdele au fost în prim-plan, 17-13 (min. 35), cea mai mare diferență de scor. Intrarea Paulei Ungureanu a adus noroc însă Oltchimului, care a redus la 17-16 (min. 40), poarta fiind "închisă" (5 intervenții în primele 8 minute, 11 în total). În minutul 45, Zvezda avea avantaj de un gol, 19-18, Paula Ungureanu a apărat de la 7 metri, aducând un plus de moral echipei, care a egalat prin Bulatovici, 19-19. Ionela Stanca a marcat pe contraatac, pentru 21-20 (min. 50), Bulatovici a mărit la 22-20 (min. 52), speranțele revenind în tabăra campioanei României. Zvezda a intrat rapid la time-out. La reluare, Meiroșu a marcat pentru 23-20, Managarova a dus scorul la 24-20 (min. 55), iar din acel moment, Zvezda nu a mai putut întoarce soarta partidei, deși a luptat până în ultima clipă. Oltchim a obținut o victorie prețioasă, care îi mărește zestrea de puncte în grupă la 4, la fel ca și Krim Ljubljana. Zvezda rămâne cu 0 puncte.

Pentru Oltchim au marcat **Bulatovici 7 goluri, Meiroșu 4, Managarova 3, Manea 3, Stanca 3, Nechita 2, Brădeanu 2, Farcău 1, și Barbosa 1.**

Liga I / Rapid - Dinamo 0-1

Prinde "Corbu'", scoate-i ochii

Echipa Dinamo a câștigat, cu scorul de 1-0 (0-0), meciul disputat în compania Rapid, aseară, pe Stadionul "Giuleşti - Valentin Stănescu", în etapa a XXI-a a Ligii I, unicul gol fiind marcat de Ionel Dănciulescu.

Dinamo de la a doua victorie în campionat, în 2013, după succesul cu FC Brașov, de acum o săptămână (2-1). Aseară, jucătorii lui Țălnar s-au impus în Giulești. Unicul gol al întâlnirii a fost marcat de Dănciulescu, în minutul 64, cu o lovitură de cap de la 7 metri, după o centrare de pe partea stângă a lui Curtean.

Jucătorii dinamoviști au intrat pe teren cu un banner în memoria unui suporter decedat pe care scria: "Vei rămâne veșnic în inimile noastre Dode". Teodor Iulian Canea a decedat săptămâna trecută, la doar 16 ani.

Înaintea meciului s-a ținut un minut de reculegere în memoria fostului șef de galerie al Rapidului, Constantin Mincea zis "Geamgiu". Galeria giuleștenilor a afișat un banner pe care era scris: "Să cânte tot stadionul, să se audă până-n cer, să audă și Geamgiu, glasul roților de tren".

Din peluza echipei Rapid s-au aruncat mai multe petarde și s-au aprins torțe, iar în prima reprize una dintre torțe a fost aruncată pe gazon și a dus la întreruperea jocului pentru 30 de secunde.

De asemenea, din sectorul de la tribuna întâi al fanilor dinamoviști s-au aruncat petarde înspre tribuna oficială, iar în minutul 9 una dintre acestea a fost aruncată în direcția lui Emil Dică și a căzut foarte aproape de jucător.

Mansaly Boubacar a întârziat momentul schimbării, deși antrenorul Cornel Țălnar îi cerea să se grăbească. În momentul ieșirii de pe teren, Boubacar a fost scuipat de fanii giuleșteni de la tribuna zero.

La finalul meciului, jucătorii rapidiști au fost aplaudați de suporteri.

Foto: Mediafax

Calcule peste calcule

CN masculin de baschet / CSU Atlassib - Gaz Metan 74-75

Baschetbaliştii medieşeni au obţinut "la mustaţă" victoria la Sibiu, cu un coş al lui Shiloh. Chiar dacă au pierdut, sibienii se mai gândesc totuşi la play-off şi îşi fac calcule. Medieşenii speră la un loc pe podium, la finele sezonului regulat.

Echipa sibiană a pierdut al doilea meci consecutiv în campionat, dac cu toate acestea mai păstrează şanse - mici, ce-i drept - la atingerea obiectivului, un loc în play-off. Cu 5 etape înainte de finalul sezonului regulat, CSU Atlassib e pe 9 în clasament, la 3 puncte de ocupanta locului 8, Municipal Bucureşti, echipă pe terenul căreia va juca în ultima etapă.

Derbiul judeţean, disputat ieri, în "Transilvania", a fost câştigat de echipa din Mediaş. Confruntarea a fost una interesantă, cu răsturnări de scor spectaculoase. Medieşeanul Ivanovic a deschis scorul, după care "galben-albaştrii" au prins un miraculos "run" de 12-0 ('4). Cea de-a doua jumătate a sfertului întâi a fost echilibrată, astfel că, la prima pauză, jucătorii lui Perisic conduceau cu 21-12.

Prima parte a sfertului 2 nu a adus ceva nou. Sibienii continuau să aibă un avantaj mulţumitor. În ultimele 5 minute ale reprizei, medieşenii au revenit în forţă, astfel că, la jumătatea întâlnirii, cele două formaţii erau la egalitate, la 31.

La reluare, o perioadă scorul a fost strâns. Cele două echipe s-au aflat cu schimbul la conducere pe tabelă, fără a se putea desprinde. Sibienii au avut 40-35 şi 42-41, în vreme ce Gazul Metan a condus cu 33-31, 44-42, 46-42 şi 48-45. În ultimele 4 minute ale sfertului 3, echilibrul s-a rupt din nou. Medieşenii au câştigat sfertul 3 cu 27-16 şi aveau un avantaj de 11 puncte înaintea ultimei perioade.

Prima jumătate a sfertului 4 a fost echilibrată, medieşenii menţinându-se la 10 puncte distanţă (68-58). Apoi sibienii au renăscut şi, cu un "parţial" de 18-0, au întors rezultatul. Cu mai puţin de două minute înainte de finalul meciului, CSU Atlassib conducea cu 74-68. Acum e era rândul gaziştilor să alerge după egalare, cel puţin. Ivanovic şi Nicoară au fixat diferenţa la o jumătate de coş, când mai erau câteva zeci de secunde (74-73), iar americanul Shiloh a dat lovitura de graţie, înscriind pentru victoria Gazului Metan.

Marcatori: Austin 22, Ambres 17, Gruev 14, Lee 13, Jenkins 7 şi Crăciun 1, respectiv Ivanovic 27, Shiloh 15, Djundjerki 13, Nicoară 6, Mladenovic 6, Mandache 3, Lilov 3 şi Krstanovic două.

Vom reveni în cotidianul Tribuna.

Foto: Adrian Bugariu

CN masculin de baschet, etapa a XXV-a

BC Timişoara - SCM Universitatea Craiova	**85-81**
Energia Rovinari - Municipal Bucureşti	**86-84**
BCM "U" Piteşti - CSŞ Giurgiu	**73-67**
Dinamo Bucureşti - BC Timba Timişoara	**65-94**
CSU Atlassib Sibiu - Gaz Metan Mediaş	**74-75**
BC Miercurea Ciuc - CSU Ploieşti	**75-91**

Partidele Municipal Oradea - Farul Constanţa şi "U" Mobitelco Cluj - BC Mureş Tg. Mureş se dispută astăzi.

Clasament

1. Municipal Oradea	24	20	4	0	1975:1678	44
2. SCM "U" Craiova	25	19	6	0	2083:1907	44
3. CSU Ploieşti	25	18	7	0	2219:1956	43
4. BC Timişoara	25	17	8	0	2107:1910	42
5. Gaz Metan Mediaş	25	17	8	0	1990:1782	42
6. BC Mureş Tg. Mureş	24	17	7	0	1890:1778	41
7. "U" Mobitelco Cluj	24	17	7	0	1999:1785	41
8. Municipal Bucureşti	25	15	10	0	2087:1985	40
9. CSU Atlassib Sibiu	25	12	13	0	1931:1900	37
10. BCM "U" Piteşti	25	12	13	0	1994:1862	37
11. Energia Rovinari	25	12	13	0	1995:1980	37
12. CSŞ Giurgiu	25	8	17	0	1881:1971	33
13. Timba Timişoara	25	6	19	0	1817:2022	32
14. BC Miercurea Ciuc	25	3	22	0	1820:2121	28
15. Farul Constanţa	24	4	20	0	1647:1997	28
16. Dinamo Bucureşti	25	1	24	0	1572:2373	26

Cupa Colegiului Național "Gheorghe Lazăr" la schi alpin și snowboard, ediția a XXI-a

Prin ninsoarea abundentă abătută peste extremitatea nord-estică a Munților Cindrel, în dimineața zilei de 2 martie, pe un drum alunecos și pentru cauciucurile de iarnă, 45 de elevi și absolvenți, alături de părinți, prieteni și cei 15 organizatori - arbitri, profesori - și susținători au reușit să ajungă la Arena Platoș, locul de desfășurare a ultimelor ediții ale Cupei Colegiului Național "Gheorghe Lazăr" la schi alpin și snowboard.

La concurență cu etapele județene ale Olimpiadelor Școlare la biologie și geografie și a unui concurs de matematică, concursul nostru tradițional și-a atins și de data aceasta scopul, acela de a-i reuni pe elevii, absolvenții și profesorii pasionați de sporturile de iarnă la o întrecere pe pârtia de schi dar și la petrecerea unui sfârșit de săptămână la munte.

Cele două manșe de slalom, cu 20, respectiv 19 porți, montate pe pârtia B1, acoperită cu zăpadă înghețată, peste care s-a așternut un strat proaspăt de câțiva centimetri, nu au creat probleme deosebite concurenților, având doar un singur descalificat.

Iată ocupanții primelor locuri. La gimnaziu, locul I a fost ocupat de Bianca Oprea (clasa a VIII-a B) și Călin Cufteac (a VI-a A), urmați de Iulia Dragotă (a V-a B), respectiv Daniel Alboiu (a VI-a A). Locurile III a fost ocupate de Andreea Pavel Fulvia (a VI-a B) și de Robert Zaharescu (a VI-a B). Liceenii Lorena Banciu (a XI-a B) și Paul Găvozdea (a XII-a A) au ocupat locul I. Au fost urmați în clasament de Corina Oprea (a X-a D), Victor Drăgoiu (a X-a D) și de Ana Daniela Drăgan (a X-a F), respectiv de Raul Vidan Kapas (a IX-a F). La băieți, au urmat în clasament Radu Cioran, Alexandru Crișan, Cristian Miron, Tudor Șerban, Dragoș Ghindăuanu, Andrei Achim și Mircea Dragotă.

În întrecerea absolventelor s-a impus Corina Grigorescu, urmată de Carmen Dobrin. Tinerii și mai vârsnicii absolvenți au avut și de această dată ocupant al locului I pe Dan Laşiță, cu cel mai bun timp cumulat din concurs, 50.79 secunde. A fost urmat de Adrian Albu și, la doar o sutime, de Andrei Cârceag. I-au urmat Radu Vasile, Florin Sofonea, Mihai Rotaru, Radu Hossu, Valentin Zaharescu și Nicolae Drăgan.

Snowbordiștii, tot mai numeroși în concurs, s-au situat în clasament astfel: elevi, locul I, Cătălin Mărcuțiu, urmat de Doru Petraşcu și Valentin Ungureanu; absolvenți, locul I, Tudor Stanciu urmat de Dan Costea, Răzvan Morariu, Rareș Roman, Dan Vasile Dumitriu și Mihai Ovidiu Brumar.

Diplomele, fanioanele și premiile valorice au fost înmânate de prof. Lucian Ciovică, inițiatorul concursului și de dr. Bogdan Oprea, sponsorul principal al concursului.

Împreună cu prof. Daniela Amariei mulțumesc și pe această cale susținătorilor competiției și arbitrilor, care au asigurat desfășurarea întrecerii utilizând mijloace moderne de cronometraj, materiale adecvate de concurs și pentru siguranța competitorilor.

Competiția a sost posibilă datorită sprijinului acordat de SC Coridenț (Dr. Oprea), SC Hervis Sports and Fashion, SC Metropolis Com, SC Unitel și a Asociației "Gheorghe Lazăr Sibiu 2007".

Prof. Dorin Nan

Citește astăzi în Tribuna

Dramele celor pieriți pe șosele, trăite de polițiști:

„Soțul dumneavoastră a avut un accident! Din păcate, consecințele sunt tragice!”

Au parte de scene îngrozitoare. Au nopți întregi când nu dorm cu gândul la faptul că a anunțat un părinte că i-a pierit copilul sau un copil că nu mai are părinți. Dar sunt nopți mai grele, când vestea cumplită o dau prietenilor sau familiei unui prieten bun, a unui coleg. Însă odată ce intră „în tură”, noaptea albă trebuie uitată. Alte cazuri, alte drame, alți inconștienți îi ajung de fiecare dată din urmă – toate par a fi cazuri obișnuite pentru polițiștii de la Biroul Rutier. În spatele uniformei, însă, sunt oameni, și drama fiecărui om pierdut pe șosele poate deveni drama lor.

Clinica de Stomatologie va fi modernizată

În baza unui parteneriat cu Universitatea „Lucian Blaga”, două etaje vor fi date în folosință studenților la Medicină Dentară pentru practică, ei lucrând în acest spațiu alături de profesorii de la facultate

Tribuna sporturilor

Fondat în 1990

11 - 17 martie 2013 · nr. 1148 · 1 leu

Așa DA

Așa NU

GAZ METAN - VIITORUL CONSTANȚA 4-1

Gazul Metan a obținut o victorie clară cu Viitorul Constanța, prin "dublele" lui Bawab şi Llullaku. Echipa din Mediaş pare să-şi fi regăsit apetitul ofensiv şi s-a îndepărtat de zona retrogradării. PAGINILE 3, 4 şi 5

TIMBA TIMIȘOARA - CSU ATLASSIB 84-80

"Studenții" sibieni au pierdut în Banat şi şansele de a mai ajunge în play-off sunt de domeniul fantasticului acum. PAGINA 2

foto: Mediafax

Campionatul Național masculin de baschet /
BC Timba Timişoara - CSU Atlassib 84-80

Bye, bye play-off!

Baschetbaliştii sibieni mai au şanse de 0,01 la sută să mai prindă play-off-ul după ce au pierdut, sâmbătă seara, în Banat, la diferență de două coşuri confruntarea cu nou-promovata Timba.

Foto: Mediafax

Ovidiu Boica

Şansele de a mai prinde play-off-ul țin mai degrabă de domeniul fantasticului, în cazul sibienilor. Dacă, înaintea jocului de la Timişoara, "galben-albaştrii" mai nutreau ceva speranțe, după etapa din weekend acestea sunt de 0,01 la sută. Exercițiul de-a calificarea cuprinde prea mulți de "dacă". Practic, sibienii nu numai că ar trebui să câştige toate cele 4 jocuri rămase din sezonul regulat, ci ar mai depinde de o sumedenie de alte rezultate. Dar, despre asta, cu altă ocazie...

Ce s-a întâmplat sâmbătă seara, în Banat? "Studenții" noştri au început jocul cu nou-promovata Timba la fel ca multe altele, făcând un prim sfert de coşmar. Gazdele au condus cu 6-0 şi 10-3, înainte ca sibienii să se apropie la o jumătate de coş (10-9), după 3 minute şi jumătate. A urmat o nouă desprindere a timişorenilor, care au câştigat primul sfert la o diferență de 12 puncte (28-16).

Sibienii au mai dres busuiocul în sfertul 2. La jumătatea acestuia, cele două echipe mai erau despărțite doar de două coşuri (33-29). Cu două minute înainte de pauza mare, între Timba şi CSU erau însă din nou 10 puncte (41-31). "Studenții" noştri au câştigat sfertul 2 cu 22-16, dar repriza a fost a gazdelor (44-28).

În sfertul 3, sibienii s-au apropiat la un singur punct (46-45, minutul 22). Gazdele au condus tot timpul şi, la capătul a 10 minute echilibrate (19-18), aveau 63-56 înaintea ultimului sfert.

La două minute de la reluare, Cristi Crăciun a adus în sfârşit Sibiul în avantaj, cu o aruncare de 3 puncte, apoi Lee a marcat pentru 70-65. Cu un "run" de 8-0, gazdele au revenit din no la conducere (77-72, min. 38) şi nu au ma cedat inițiativa până la final, impunându-se c 84-80.

CN masculin de baschet, etapa a XXVI-a

Vineri, 8 martie

CSU Ploieşti - BC Timişoara	89-79

Sâmbătă, 9 martie

BC Mureş Tg. Mureş - Municipal Oradea	81-48
SCM Universitatea Craiova - Energia Rovinari	83-84
Gaz Metan Mediaş - BC Miercurea Ciuc	99-59
BC Timba Timişoara - CSU Atlassib Sibiu	84-80
CSŞ Giurgiu - Dinamo Bucureşti	101-62

Duminică, 10 martie

Municipal Bucureşti - "U" Mobitelco Cluj-Napoca	93-88
BC Farul Constanța - BCM "U" Piteşti	82-63.

Clasament

L	Echipa	MJ	MC	MP	F	Cşvj.	+/-	Pct.
1.	Municipal Oradea	26	21	5	0	2023:1759	+264	47
2.	BC Mureş Tg. Mureş	26	19	7	0	2082:1931	+151	45
3.	CSU Ploieşti	26	19	7	0	2308:2035	+273	45
4.	SCM "U" Craiova	26	19	7	0	2166:1991	+175	45
5.	Gaz Metan Mediaş	26	18	8	0	2089:1841	+248	44
6.	"U" Mobitelco Cluj	26	17	9	0	2192:1989	+203	43
7.	BC Timişoara	26	17	9	0	2186:1999	+187	43
8.	Municipal Bucureşti	26	16	10	0	2180:2073	+107	42
9.	Energia Rovinari	26	13	13	0	2079:2063	+16	39
10.	CSU Atlassib Sibiu	26	12	14	0	2011:1984	+27	38
11.	BCM "U" Piteşti	26	12	14	0	2057:1944	+113	38
12.	CSŞ Giurgiu	26	9	17	0	1982:2033	-51	35
13.	Timba Timişoara	26	7	19	0	1901:2102	-201	34
14.	Farul Constanța	26	5	21	0	1773:2157	-384	31
15.	BC Miercurea Ciuc	26	3	23	0	1879:2220	-341	29
16.	Dinamo Bucureşti	26	1	25	0	1634:2474	-840	27.

Legendă: L - locul; MJ - meciuri jucate; MC - meciuri câştigate; MP - meciuri pierdute; F - forfait; Cşvj - coşaveraj; +/- - diferența dintre punctele marcate şi cele primite; Pct. - puncte.

Etapa a XXVII-a, 14 martie

Dinamo Bucureşti - BC Farul Constanța
BCM "U" Piteşti - BC Mureş Tg. Mureş
BC Miercurea Ciuc - BC Timba Timişoara
CSU Atlassib Sibiu - CSŞ Giurgiu
CSU Ploieşti - SCM Universitatea Craiova (18:00, Digi Sport 2)
"U" Mobitelco Cluj-Napoca - Energia Rovinari (19:00)
BC Timişoara - Gaz Metan Mediaş (19:00)
Municipal Oradea - Municipal Bucureşti (19:45, Digi Sport 2).

Chris Lee, marcatorul meciului

Cu cele 28 de puncte, americanul lui CSU Atlassib, Christopher Lee, a fost cel mai bun marcator al confruntării de sâmbătă seara. Pentru echipa sibiană au mai înscris Aleksandar Gruev (22), Devon Austin (18), Cristi Crăciun (7), Mantas Griskenas (4) şi Ivan Jenkins (1).

Pentru BC Timba au marcat Huckbaby (23), Brown (19), Glynn (15), Horton (9), Stallion (8), Johnson (8) şi Mihuți (două).

Publicitate

Mulțescu: "Banii tot vor veni, dar punctele pierdute, ba!"

Antrenorul Gazului Metan a afirmat, la finalul jocului de vineri seara, că nu este de acord cu faptul că jucătorii săi sunt neplătiți de mai multe luni, dar şi că a primit asigurări că situaţia se va remedia în câteva zile. Mulţescu îl caracterizează pe Bawab şi povesteşte cum şi-a motivat jucătorii înaintea meciului cu Viitorul.

Cosmin Prişcă

Tehnicianul Gazului Metan a afirmat, a finalul meciului cu Viitorul, că este emulțumit de faptul că jucătorii nu i-au primit salariile, însă s-a arătat onvins că banii vor veni, mai devreme au mai târziu. Gheorghe Mulțescu a xplicat că, din discuțiile purtate cu ei din conducere, este posibil ca ăptămâna aceasta să se rezolve ituația. Tehnicianul Gazului Metan a eclarat despre iordanianul Thaer Bawab că trebuie să mai lucreze la ocul său şi să învețe când să îşi olosească tehnica şi rafinamentul de are dispune. Gheorghe Mulțescu a mai pus că Bawab este un jucător tipic, însă valoos, căruia îi place mingea puțin prea mult.

- Domnule Mulțescu, sunteți mulțumit de evoluția jucătorilor dumneavoastră din această seară?

- Le-am "citit" jocul constănțenilor, ştiam că sunt o echipă tânără, tehnică, dar ştiam totodată că greşesc din cauza exuberanței pe care le-o dă tinerețea. Mai ştiam că, la loviturile libere, avem gabaritul peste ei şi am profitat de acest lucru. Am forțat în prima repriză pentru că ştiam că avem "benzină", cum se spune, doar pentru 75-80 de minute, deoarece am început târziu pregătirea şi ni s-au mai şi tăiat vreo 9 zile din program, odată cu reluarea campionatului mai devreme. Am jucat foarte bine în prima repriză, dar în partea a doua am suferit. Am avut încă vreo 3-4 ocazii pe care le-am ratat. Am conservat rezultatul în cea de-a doua repriză, în condițiile în care Viitorul este o echipă frumoasă, o echipă care joacă mereu fotbal. Am luat un avans liniştitor, iar dacă am fi intrat la pauză cu un avantaj de 3 goluri, cum a fost la un moment dat, puteam zice că am fi putut avea ceva mai multă liniște după pauză. Aşa, în partea secundă am suferit, adversarul a pus probleme, iar acel 3-1 s-a văzut că nu a fost chiar atât de liniştitor. Am echilibrat apoi mijlocul terenului, unde sufeream. Nu putem să lăsăm garda jos, mai avem un meci până la pauza dată de meciurile naționalei.

- Iordanianul Thaer Bawab a marcat o "dublă" şi în acest meci, la fel ca şi cu Gloria...

- Să ştiți că este un fotbalist atipic, ratează din poziții clare şi apoi dă câte un gol ca şi acesta din meciul de astăzi. Bawab este un jucător valoros, dar atipic, însă a trebuit să rabd 90 de minute până să marcheze aşa. Trebuie să îşi curețe jocul, dacă putem spune aşa, să ştie când să îşi folosească tehnica. I-am zis că, dacă driblează la 30 de metri de poartă, adversarul îl faultează şi obținem o lovitură liberă, în vreme ce, în careu, dacă încearcă din nou driblingul, va fi de asemenea faultat şi ni se dă penalti. El trebuie să încerce să se demarcheze în careu, că are cine să-i aducă mingea. Îi place foarte mult mingea.

- Cum ați reuşit să-i "montați" pe jucători, având în vedere că, de mai bine 3 luni, există restanțe financiare?

- Sunt mândru că sunt antrenorul acestei echipe, al acestor băieți care, deşi au ajuns în cea de-a patra lună de când sunt neplătiți, au jucat azi cu multă dorință, cu multă inimă. Ni s-a spus de o lună şi jumătate că se rezolvă cu banii, acum sunt promisiuni că se va rezolva ceva, măcar un salariu să se dea în cursul săptămânii viitoare. Eu am venit aici pe alte considerente, că e stabilitate, că nu sunt probleme din punct de vedere financiar. Sunt convins că lucrurile se vor rezolva, dar trebuie ca acest lucru să se întâmple cât mai repede, că altfel e greu e să ții fotbaliştii... în priză. Au şi ei familii, e vorba de bani de subzistență, că nu sunt fotbalişti care să aibă contracte mari, să poată pune averi deoparte. Eu nu mor de foame, dar băieții sunt tineri şi au nevoie să fie plătiți. Am înțeles că este vorba de buget, până se împarte pe ministere şi apoi pe societăți. Îmi aduc aminte că şi la Astra am fost restanțe, dar am câştigat o serie de meciuri la rând. Ne-am adunat tot lotul şi le-am zis băieților ca de la om la om, nu ca un antrenor jucătorilor săi. Le-am spus că este important să ne facem treaba. Am venit cu un argument logic, anume că mai devreme sau mai târziu banii tot o să-i primim, însă dacă pierzi un meci, nu mai poți recupera punctele. Până la urmă, au înțeles, pentru că sunt nişte băieți excepționali.

- Per ansamblu, mulțumit de jocul Gazului Metan din primele 3 etape, chiar dacă, acum o săptămână, ați pierdut la Steaua cu 3-0?

- Nici cu Steaua n-am jucat rău, ne-am ridicat în multe momente la nivelul lor, dar s-a văzut şi cu Chelsea că, la această oră, Steaua e cea mai bună echipă din Liga I. Steaua este o formație puternică, ai cărei jucători stau foarte bine pe picioare. Valoarea, partea fizică, dar şi greşelile noastre au făcut diferența, pentru că raportul ocaziilor a fost de 5 la 5.

Llullaku: "Am fost inspirat când am venit să joc în Liga I"

Azdren Llullaku este unul dintre cei mai în formă jucători ai Gazului Metan. El a marcat 3 goluri în tot atâtea jocuri, în acest mini-retur. Kosovarul se felicită pentru decizia de a veni în Liga I şi spune că îi este recunoscător portarului Alex Greab pentru că l-a ajutat să se adapteze la Mediaş.

Cosmin Prişcă

Mijlocaşul Azdren Llullaku este pe val, în Liga I. Fotbalistul originar din Kosovo a marcat de 3 ori în meciurile disputate de Gaz Metan în această primăvară. După 6 ani petrecuți în ligile inferioare din Italia, Llullaku a fost selectat, în vară, de fostul antrenor al Gazului Metan, Cristi Pustai, în urma unui trial, iar din această iarnă şi-a câştigat pe deplin încrederea noului tehnician, Gigi Mulțescu, şi totodată un loc printre titulari.

"Noul antrenor mi-a dat şansa să joc şi îi mulțumesc pentru asta. Sper să dau satisfacție şi să răsplătesc, prin evoluțiile mele, pentru încrederea acordată. În Italia am avut probleme, nu am putut să joc la profesionişti pentru că sunt extracomunitar. Am vrut să stau în liga a 5-a din Italia, din cauza acestor probleme, dar în cele din urmă am venit aici, în România, şi văd că îmi merge bine. Mi-a fost greu la început, chiar dacă în primul cantonament a fost OK. Au urmat jocurile oficiale şi încet, încet, am început să joc tot mai bine. Mi s-a oferit o şansă şi sunt ferm convins că voi profita de ea", a declarat Azdren Llullaku, la finalul meciului câştigat cu 4-1 contra Viitorului.

Portarul medieşenilor, Alexandru Greab, i-a dat o mână de ajutor lui Llullaku pentru a se adapta mai uşor la Mediaş: "Sunt de 6 luni aici. Trebuie să îi mulțumesc lui Alex Greab, am fost în apartament cu el şi am învățat cu el limba română. Nu e greu, în 6 luni cred că am învățat bine", a completat kosovarul.

Gaz Metan - Viitorul Constanța 4-1

Viitorul (medieşenilor) sună bine

Gaz Metan - Viitorul Constanța, minut cu minut

'3, 1-0 - Bawab înscrie cu o lovitură de cap, de la 8-9 metri, în urma unui corner executat de Ciprian Petre;
'6 - Greab reține mingea şutată de Cârstocea, de la 25 de metri;
'6 - Chițu ratează întâlnirea cu mingea centrată de Alibec, din banda stângă, pe colțul lung;
'11 - mingea reluată spre poarta lui Buzbuchi de Breeveld e blocată de unul dintre fundaşii constănțeni;
'18, 2-0 - Llullaku îl învinge pe Buzbuchi cu o lovitură de cap, din marginea careului mic, la o centrare a lui Avram;
'21 - Puțanu şutează imprecis, de la distanță;
'23 - Buzbuchi respinge în corner mingea reluată de Llullaku, din marginea careului mare;
'24 - Markovic reia alături, în urma unui corner;
'29 Jasmin Trtovac (Gaz Metan);
'31, 3-0 - Llullaku majorează diferența cu un şut de la 20 de metri, la capătul unui contraatac la care mingea a mai trecut pe la Petre şi Bawab;
'32 - Breeveld reia în transversală, din interiorul careului mare;
'38, 3-1 - Chițu reduce din diferență cu o reluare de cap, din centrarea lui Alibec, de pe stânga;
'43 Nicandro Breeveld (Gaz Metan);
'46 Cosmin Frăsinescu - Zarko Markovic (Gaz Metan);
'50 - Llullaku reia imprecis, cu capul, din centrarea lui Avram;
'52 - Buzbuchi reține pe linia porții, la "capul" lui Trtovac;
'60 - Bawab încearcă o reluare cu călcâiul, la centrarea lui Breeveld, dar ratează execuția;
'60 Denis Alibec (Viitorul);
'62 - Bejan reia în plasa laterală, din interiorul suprafeței de pedeapsă;
'68 - Alibec trimite milimetric pe lângă poarta apărată de Greab, la colțul lung;

'70 Cristian Gavra - Alin Cârstocea (Viitorul);
'70 Cristi Todea - Eric de Oliveira (Gaz Metan);
'72 Valentin Negru (Gaz Metan);
'78 - Greab reține în 2 timpi mingea şutată de Gavra, din marginea careului mare;
'81 Răzvan Avram (Gaz Metan);
'83 - Gavra trimite în bară, de pe 16 metri, din voleu, în urma unui corner;
'84 Ionuț Buzean - Răzvan Avram (Gaz Metan);
'87 Boban Nikolov - Mihai Bălaşa (Viitorul);
'90 - Greab reține mingea expediată de Alibec;
'90+2, 4-1 - Bawab trece în dribling de 2 adversari şi înscrie cu un şut pe sub Buzbuchi.

Foto: Mediafax

Eric ţinteşte "suta"

Fotbalistul "cariocas" ar putea atinge cota 100 în cazul în care va fi folosit de Gigi Mulţescu în jocul de la Tr. Severin, din etapa viitoare.

Cosmin Prişcă

Dacă va fi folosit peste o săptămână, în meciul de la Tr. Severin, Eric de Oliveira va bifa jocul cu numărul 100 în Liga I. Fotbalistul "cariocas" speră să sărbătorească "cota 100" cu un gol cel puţin şi, mai ales, cu o victorie a Gazului Metan. "Sunt foarte bucuros că o să ajung la 100 de meciuri în prima divizie. În tot acest timp petrecut la Mediaş am aproape numai amintiri frumoase. Am trăit multe bucurii, am avut împliniri alături de toţi cei de aici... Au fost şi câteva momente mai triste, dar am trecut peste ele. Mi-aş fi dorit ca acest moment special din cariera mea să se petreacă într-un meci disputat acasă, în faţa propriilor suporteri. Chiar şi aşa, sper să marchez şi echipa mea să câştige", a spus brazilianul.

Eric a vorbit şi despre jocul cu Viitorul, considerând că noul antrenor, Gigi Mulţescu, a reuşit să imprime echipei un fotbal ofensiv. "Am făcut un meci foarte bun. Astăzi (n.a. vineri) s-a văzut rezultatul muncii noastre. Viitorul este o echipă tânără, cu jucători care aleargă mult. Jucăm ofensiv, frumos, iar asta contează. Ne interesează foarte mult să batem echipele clasate aproape de noi. A plecat domnul Pustai, însă am rămas un nucleu de bază la echipă, iar acum a venit un antrenor cu experienţă şi jucăm un fotbal ofensiv, agresiv şi frumos. Noi am făcut doar ce ne-a cerut antrenorul şi am reuşit să "rezolvăm" repede partida", a mai adăugat Eric.

Eric: "De 3 luni nu am mai luat bani"

Succesul din jocul cu echipa patronată de *Gică Hagi* a fost umbrit oarecum de problemele financiare cu care se confruntă medieşenii. Brazilianul Eric de Oliveira a declarat, la final, că el şi colegii săi au aşteptat să-şi primească o parte din bani, dar că au primit un răspuns negativ din partea conducerii clubului. "Avem probleme financiare mari, azi am aşteptat o decizie din partea conducerii, în acest sens. Din păcate, nu a fost cea bună. De 3 luni nu am luat bani. E greu. Suntem siguri că se va găsi o cale. În primul rând, noi am jucat fotbal, nu ne-a intersat partea financiară, pentru că dacă cineva dintre noi visează să ajungă la o echipă mare trebuie să joace fotbal", a spus brazilianul.

Gazul Metan a luat 6 puncte din 3 etape şi s-a îndepărtat de zona retrogradării. Bawab a înscris o "dublă", la fel ca şi Llullaku, şi este noul golgeter al medieşenilor, cu 8 reuşite, detronându-l pe Astafei, care a plecat în iarnă la Oţelul.

Ovidiu Boica

Venirea lui Gigi Mulţescu pe banca Gazului Metan a adus mai multă spectaculozitate în jocul "lupilor negri", lucru remarcat deşi s-au scurs doar 3 etape din acest mini-retur. Medieşenii au câştigat două jocuri şi au marcat de 7 ori, îndepărtându-se la 9 puncte de primul loc retrogradabil. Patru dintre golurile Gazului Metan poartă semnătura iordanianului Thaer Bawab, cel care l-a depăşit astfel pe Astafei, fostul său coleg, transferat în iarnă la Oţelul, care are cu unul mai puţin.

Gaziştii au început în forţă, la primul atac Bawab înscriind cu capul, în urma unui corner executat de Ciprian Petre ('3). Cârstocea şi Chiţu, în acelaşi minut, au trecut pe lângă egalare ('6).

Tot cu capul, kosovarul Azdren Llullaku a mărit diferenţa, dar de data aceasta la capătul celălalt al centrării a fost Avram ('18). Şi, tot şeptarul Gazului Metan ar fi putut puncta încă o dată, dar Buzbuchi a respins în corner ('23). **Llullaku şi-a trecut totuşi "dubla" în cont în minutul 31, la capătul unui contraatac. Petre l-a lansat în adâncime pe Bawab, portarul Buzbuchi a respins din faţa iordanianului, însă doar până la Llullaku, iar acesta a înscris cu un şut de la 20 de metri.** Ar fi putut fi chiar 4-0, un minut mai târziu, dar Breeveld a şutat în transversală.

Oaspeţii au redus din diferenţă prin Chiţu, care a fructificat centrarea lui Alibec ('38) şi a stabilit rezultatul primei reprize.

Medieşenii au continuat şarja ofensivă şi la reluare. Llullaku a trimis alături, cu capul ('50), Buzbuchi a reţinut pe linia porţii un balon reluat de Trtovac ('52), iar Bawab a încercat - fără succes - o reluare spectaculoasă, cu călcâiul ('60).

Bejan - şut în plasa laterală ('62) - şi Alibec - reluare milimetric pe lângă bară ('68) - ar fi putut face mai interesante ultimele 25-30 de minute. Tânărul Greab a avut noroc şi a prins ceva culoare în obraji, opunându-se apoi la şutul lui Gavra, de pe 16 metri ('78). Portarul medieşenilor a avut şi ceva noroc, mingea reluată din voleu, de acelaşi Gavra, lovind bara ('83).

Bawab a "închis" tabela, în prelungiri, şutând pe sub Buzbuchi după ce a trecut în dribling de 2 adversari. Gazul Metan a obţinut o victorie confortabilă, iar medieşenii se gândesc deja la un nou rezultat pozitiv peste o săptămână, când joacă la Tr. Severin, pe terenul unei formaţii pentru care Liga I pare o pălărie prea mare.

GAZ METAN (alb cu negru) **Sistem de joc: 1-4-2-3-1**

4 - 1

VIITORUL (negru cu albastru) **Sistem de joc: 1-4-3-1-2**

1. Alexandru Greab

2. Ciprian Petre
25. Zarko Markovic
(85. Cosmin Frăsinescu '46)
3. Jasmin Trtovac
6. Aleksandar Radovic

18. Nicandro Breeveld
15. Vali Negru

14. Răzvan Avram
(8. Ionuţ Buzean '84)
27. Eric de Oliveira
(21. Cristian Todea '70)
80. Azdren Llullaku

10. Thaer Bawab

Antrenor principal: Gheorghe Mulţescu.
Antrenori secunzi: Dan Matei, Şandor Varo.
Rezerve neutilizate: 82. Adrian Gurincu, 19. Florin Dan, 89. Costin Gheorghe, 20. Dan Roman.
Absenţi: Cojocnean, Buchta (accidentaţi), Pleşca, (suspendat).

Mediaş

Stadion: "Gaz Metan"
Spectatori: circa 1.000
Gazon: foarte bun
Timp: primăvăratec
Evoluţia scorului:
1-0, min. 3 - Bawab;
2-0, min. 18 - Llullaku;
3-0, min. 31 - Llullaku;
3-1, min. 38 - A. Chiţu;
4-1, min. 90+2 - Bawab.
Arbitru: Lucian Rusandu (Sf. Gheorghe).
Asistenţi: Marius Nicoară (Băile Herculane), Dragoş Iliescu (Craiova).
Rezervă: Cătălin Botaş (Timişoara).
Observatori: Patriţiu Abrudan (Cluj-Napoca) şi Viorel Boiţ (Timişoara).
Cartonaşe galbene: Trtovac '29, Breveeld '43, Val. Negru '72, R. Avram '81 / Bejan '45+1, Alibec '60.
Cartonaşe roşii: - / -.
Omul meciului: Azdren Llullaku (Gaz Metan).

12. Alexandru Buzbuchi

13. Alin Toşca
18. Adrian Puţanu
4. Florin Bejan
27. Mihai Bălaşa
(24. Boban Nikolov '87)

29. Alin Cârstocea
(17. Cristian Gavra '70)
8. Alexandru Lazăr
66. Andrei Vaştag

20. Nicolae Dică

11. Aurelian Chiţu
9. Denis Alibec

Antrenor principal: Cătălin Anghel.
Antrenori secunzi: Norbert Niţă, Bogdan Vintilă, Constantin Gîrjoabă.
Rezerve neutilizate: 82. Cosmin Vîtcă, 14, Bogdan Tiru, 41. Sebastian Mladen, 28. Alexandru Mitriţă, 15. Alexandru Târnovan.
Absenţi: -.

Observator

Sfârşitul lumii e departe

Bătrânii chibiţi de fotbal şi statisticienii îşi mai amintesc de bătăile pe care le încasau echipele româneşti care "îndrăzneau" să participe la cupele europene: Dinamo 1-8 cu TDNA Sofia, 0-6 cu Inter Milano; CCA (Steaua) 0-4 cu Spartak Trnava, 1-5 cu Botev Plovdiv, 0-4 cu PSV Eindhoven, 1-5 cu FC Barcelona, Rapid: 0-4 cu Leeds United, 1-4 cu Vitoria Setubal; "U" Cluj: 0-4 cu Atletico Madrid, 1-5 cu Levski Spartak Sofia; Petrolul Ploieşti: 0-4 cu Wismut Karl Marx Stadt, 0-5 cu Dinamo Zagreb; FC Argeş: 0-4 cu Ferencvaros Budapesta, 1-5 cu Fenerbahce Istanbul etc. Ca să nu mai vorbesc de echipa naţională, ale cărei înfrângeri sunt de poveste: 1-7 cu Elveţia, în 1967, 0-6 cu Spania, în 1962, 2-7, 0-9, 1-5 cu Ungaria, în 1945, 1948, respectiv 1954 etc.

Vremurile s-au schimbat şi echipele noastre n-au mai fost ciuca bătăilor, anii '80-90 ai secolului trecut fiind chiar buni pentru fotbalul românesc, iar unii jucători şi-au făcut un nume pe plan internaţional şi, cei mai cumpătaţi, au făcut chiar avere. Ce vreau să spun e că nu trebuie să uităm că sunt necazuri mai mari decât eliminarea din competiţii importante ale unei formaţii, ori alta. Cred că, din lipsă de idei şi de... minte, gazetarii fac prea mult caz când apare câte un insucces, ca şi atunci când câştigăm câte un meci. Sfârşitul lumii e încă departe chiar dacă Steaua nu ajunge în finala Ligii Europa, chiar dacă reprezentativa nu se califică pentru turneul final al Campionatului Mondial, chiar dacă Oltchim se desfiinţează odată cu combinatul cu acelaşi nume. Sigur, ca român nu poţi rămâne indiferent văzând că, de exemplu, la atletism nu mai contăm nici în Europa şi cu atât mai puţin în lume, că la sporturile de echipă (volei, baschet, handbal masculin) suntem pe nicăieri, dar sărăcia, bolile, şomajul, infracţionalitatea sunt mult mai grave şi mai demne de luat în seamă de cei care au pâinea şi cuţitul în această ţară. Sigur că sibienii ar dori ca, în Divizia A de baschet masculin, CSU Atlassib să ajungă în play-off, acolo unde s-a aflat mereu în ultimii ani, că medieşenii visează să o vadă pe Gaz Metan pe podium, dar dacă nu reuşesc nu înseamnă că trebuie să ne dăm cu capul de pereţi, aşa cum nu o facem pentru că nu mai avem decât campionate de minifotbal pentru amatori şi echipe săteşti, care joacă pentru a-şi face sete de bere şi poftă de mici.

Să ne bucurăm de această primăvară blondă şi să sperăm la mai bine!

N. I. DOBRA

Campionatul de minifotbal pentru amatori "FairPlay"

Rezultatele etapei a XXIII-a

PLAY STAR - ATHLETICO 2-3
Au marcat: Gîrboan, Lungu / Măsar, Fleşariu, Neamţu

CONTINENTAL - BLUE TEAM 7-5
Au marcat: Frăţilă 4, Bucurenciu două, Galan / Giubega două, Păun, Muşat, B. Simion

PREJBA - A1 SPORT 7-9
Au marcat: L. Hanea 4, C. Hanea două, Veştemean / Macarie 5, Jecu 3, Şoaită

CREATIVE BLUE - MINUS 25% 11-3
Au marcat: Şiman 4, Părăian 3, Mărginean două, Bucşe două / Scripcăraşu două, Muntean

HELTAU - FC UNIREA 7-2
Au marcat: B. Pleşa 3, Poncu 3, Poplăcean / Stoian, Presecan

PLAYERS - POLI 5-8
Au marcat: Maier 3, Natea două / Al. Voicu 3, Apolzan două, Ad. Voicu două, Stănuleţ
Partidele Due Fefe - BPS Sibiu şi Crocodilii - H Sport au fost amânate.

Restanţă din etapa a XXII-a:

PREJBA - BLUE TEAM 13-4
Au marcat: Botărel 5, C. Hanea 4, I. Veştemean 3, Rotărescu / Bărbulescu două, C. Simion, B. Simion.

Clasament

1. H Sport	22	19	0	3	135-61	57
2. Continental	23	17	2	4	139-63	53
3. Creative Blue	23	17	2	4	154-87	53
4. A1 Sport	24	16	5	3	132-88	53
5. Due Fefe	23	16	2	5	123-66	50
6. Crocodilii	21	16	0	5	161-83	48
7. Poli	24	14	1	9	121-94	43
8. Heltau	24	12	4	8	173-109	40
9. Minus 25%	23	9	2	12	99-118	29
10. Athletico	24	9	2	13	84-146	29
11. Prejba	24	9	1	14	130-135	28
12. FC Unirea	24	8	0	16	95-166	24
13. Play Star	23	7	2	14	95-124	23
14. BPS Sibiu	23	5	0	18	100-185	15
15. Players	24	4	1	19	81-150	13
16. Blue Team	23	3	0	20	75-169	9
17. Sadu	16	1	0	15	41-94	3

Etapa a XXIV-a, sâmbătă, 16 martie:
Blue Team - Athletico, A1 Sport - Continental, Minus 25% - Prejba, BPS Sibiu - Creative Blue, FC Unirea - Due Fefe, Poli - Heltau, H Sport - Players, Play Star - Crocodilii.

Campionatul de minifotbal pentru amatori "Luceafărul", etapa a XXIII-a

AMBIENT - CARIOCAS 2-6
Au marcat: Stoica, Mantea / Codrin două, Neguţ două, Tănase, Popa

VULTURII - U.F.C. INTER 3-0
A marcat Radu Tudor 3

ROGER VOLARE - ZEUS 7-2
Au marcat: Lazăr 3, Babeş două, Grădinar două / Oprea, Popa

HELENIS - MAGIC 7-1
Au marcat: Păculea 3, Răulea două, Biriş, Pucheanu / Iacob

CAVALERII - G.S.BET AMBASADOR 2-3
Au marcat: Dordea, Petcu / Bucureşteanu, Gehl, Ciobanu

JUVENTUS - TAKATA 13-0
Au marcat: Feraru 4, Greavu 3, Apostu două, Beza două, Judeanu, Risti.

Clasament

1. Juventus	23	23	0	0	153-41	69
2. Vulturii	23	19	1	3	165-65	58
3. Cariocas	23	16	4	3	160-78	52
4. Roger Volare	23	13	2	8	102-82	41
5. Helenis	23	12	3	8	106-77	39
6. Ambient	23	12	1	10	99-100	37
7. Bet Ambasador	23	10	1	12	97-102	31
8. Zeus	22	9	3	10	83-81	30
9. Takata	23	8	6	9	82-88	30
10. Zile şi Nopţi	22	7	4	11	76-94	25
11. Cavalerii	23	7	3	13	95-118	24
12. Barceroma	22	7	2	13	80-92	23
13. Magic	23	6	2	15	69-113	20
14. A.F.T.	21	6	2	13	65-141	20
15. Esarom	22	4	6	12	71-101	18
16. U.F.C. Inter	23	2	0	21	56-186	6

Etapa a XXIV-a, sâmbătă, 16 martie
Cariocas - Vulturii, Takata - A.F.T., G.S.Bet Ambasador - Juventus, Magic - Cavalerii, Zile şi Nopţi - Helenis, U.F.C. Inter - Barceroma, Esarom - Zeus, Roger Volare - Ambient

Meciul Sportul - Farul nu s-a mai jucat!

Meciul Sportul studenţesc - Farul Constanţa, programat sâmbătă, de la ora 11.00, în etapa a XVI-a a Ligii II, nu s-a mai disputat, după ce jucătorii echipei bucureştene au refuzat să intre pe teren, reproşând conducerii că nu au fost plătiţi de mai multe luni. Conform regulamentului, Comisia de Disciplină a FRF urmează să acorde echipei Farul la "masa verde", cu scorul de 3-0.

În cursul dimineţii, părinţii mai multor jucători, nemulţumiţi de întârzierile salariale din ultimele luni, şi patronul Sportului studenţesc, Vasile Şiman, s-au înjurat şi ameninţat reciproc. Părinţii au ajuns la stadionul echipei Juventus din Colentina, unde era programată întâlnirea, cu aproximativ două ore înaintea meciului, iar la sosirea lui Şiman i-au reproşat acestuia modul în care conduce clubul. Ei i-au solicitat lui Şiman să le dea dezlegări în alb jucătorilor dacă nu doreşte să-i plătească. Discuţiile dintre patron şi părinţi au degenerat, la un moment dat ajungându-se la injurii şi ameninţări de ambele părţi.

Liga a II-a, etapa a XVI-a

Seria I

Sâmbătă, 9 martie

SĂGEATA NĂVODARI - DINAMO II BUCUREŞTI 2-0 (0-0)
Au marcat: Tigoianu '70, Apostol '86 - penalti

CS OTOPENI - DUNĂREA GALAŢI 0-1 (0-0)
A marcat: Chipirliu '63

DELTA TULCEA - RAPID CFR SUCEAVA 1-1 (0-0)
Au marcat: V. Creţu '90+2 / Găldean '57 - penalti

Duminică, 10 martie

CF BRĂILA - CHINDIA TÎRGOVIŞTE 1-0 (0-0)
A marcat: Rădoi '57 - autogol

Partida **SPORTUL STUDENŢESC - FARUL CONSTANŢA** nu s-a disputat, echipa gazdă refuzând să intre pe teren.

Echipele **UNIREA SLOBOZIA, ACS BUFTEA** şi **FC BOTOŞANI** au stat.

Clasament

1. CF Brăila	13	8	2	3	21-22	26 (+2)
2. Sportul studenţesc	12	8	1	3	22-11	25 (+7)
3. Săgeata Năvodari	13	6	4	3	25-19	22 (+1)
4. FC Botoşani	12	7	1	4	17-12	22 (+4)
5. CS Otopeni	13	6	4	3	19-15	22 (+1)
6. Delta Tulcea	13	6	3	4	22-13	21 (0)
7. Unirea Slobozia	12	4	6	2	21-18	18 (+3)
8. Dunărea Galaţi	13	4	3	6	12-15	15 (-6)
9. Chindia Tîrgovişte	13	3	4	6	19-20	13 (-8)
10. Rapid CFR Suceava	13	3	4	6	13-18	13 (-2)
11. Dinamo II Bucureşti	13	3	2	8	16-23	11 (-10)
12. ACS Buftea	12	3	2	7	16-27	11 (-4)
13. Farul Constanţa	12	3	0	9	13-23	9 (-6).

Etapa a XVII-a, 16-17 martie
Sâmbătă, 16 martie, ora 11.00
CSM Unirea Slobozia - CF Brăila
Dinamo II Bucureşti - Sportul studenţesc
Farul Constanţa - CSOtopeni
FCM Dunărea Galaţi - Delta Tulcea
Rapid CFR Suceava - FC Botoşani
Duminică, 17 martie
ACS Buftea - Săgeata Năvodari
Chindia Tîrgovişte stă.

Seria a II-a

Vineri, 8 martie

UTA ARAD - ACS POLI TIMIŞOARA 1-0 (0-0)
A marcat: Laso '52

Sâmbătă, 9 martie

FCM TG. MUREŞ - DAMILA MĂCIUCA 0-2 (0-1)
Au marcat: Lircă '28, Negruţ '60

FC ARGEŞ - LUCEAFĂRUL ORADEA 2-0 (2-0)
Au marcat: Cârstoiu '25, A. Popa '35

FC BIHOR ORADEA - CS MIOVENI 1-1 (0-1)
Au marcat: Cr. Bud '51 / Dragalina '14 - penalti

FC MARAMUREŞ "U" BAIA MARE - UNIREA ALBA IULIA 3-0 *
* Echipa din Alba Iulia s-a retras în această pauză de iarnă din campionat şi pierde toate meciurile din retur la "masa verde"

CSM RM. VÎLCEA, FC OLT SLATINA şi **CORONA BRAŞOV** au stat.

Clasament

1. Corona Braşov	12	8	3	1	22-11	27 (+9)
2. ACS Poli Timişoara	13	7	5	1	22-11	26 (+8)
3. Damila Măciuca	13	6	3	4	18-15	21 (+3)
4. UTA Arad	13	5	5	3	15-9	20 (-1)
5. FCM Tg. Mureş	13	6	2	5	15-13	20 (-1)
6. FC Argeş Piteşti	13	5	2	6	18-16	17 (-4)
7. CS Mioveni	13	3	7	3	15-14	16 (-2)
8. FC Bihor Oradea	13	3	6	4	17-19	15 (-6)
9. Luceafărul Oradea	13	3	5	5	12-17	14 (-4)
10. FC Maramureş	13	3	4	6	13-17	13 (-8)
11. CSM Rm. Vîlcea	12	3	3	6	10-19	12 (-6)
12. FC Olt Slatina	12	2	5	5	9-12	11 (-7)
13. Unirea Alba Iulia	13	3	2	8	12-25	11 (-7).

Etapa a XVII-a, 16 martie, ora 11.00
CSM Rm. Vîlcea - FC Argeş Piteşti
Luceafărul Oradea - FCM Tg. Mureş
Corona Braşov - FC Maramureş "U" Baia Mare
Unirea Alba Iulia - FC Bihor Oradea
CS Mioveni - UTA Arad
Damila Măciuca, FC Olt Slatina şi ACS Poli Timişoara stau.

Divizia A1, volei feminin

La un pas de salvarea de la retrogradare

Voleibalistele sibience au câştigat primele două meciuri din confruntarea cu "U" Cluj, din play-out. Jucătoarele lui Gajik mai au nevoie de încă o victorie pentru a rămâne în Divizia A1.

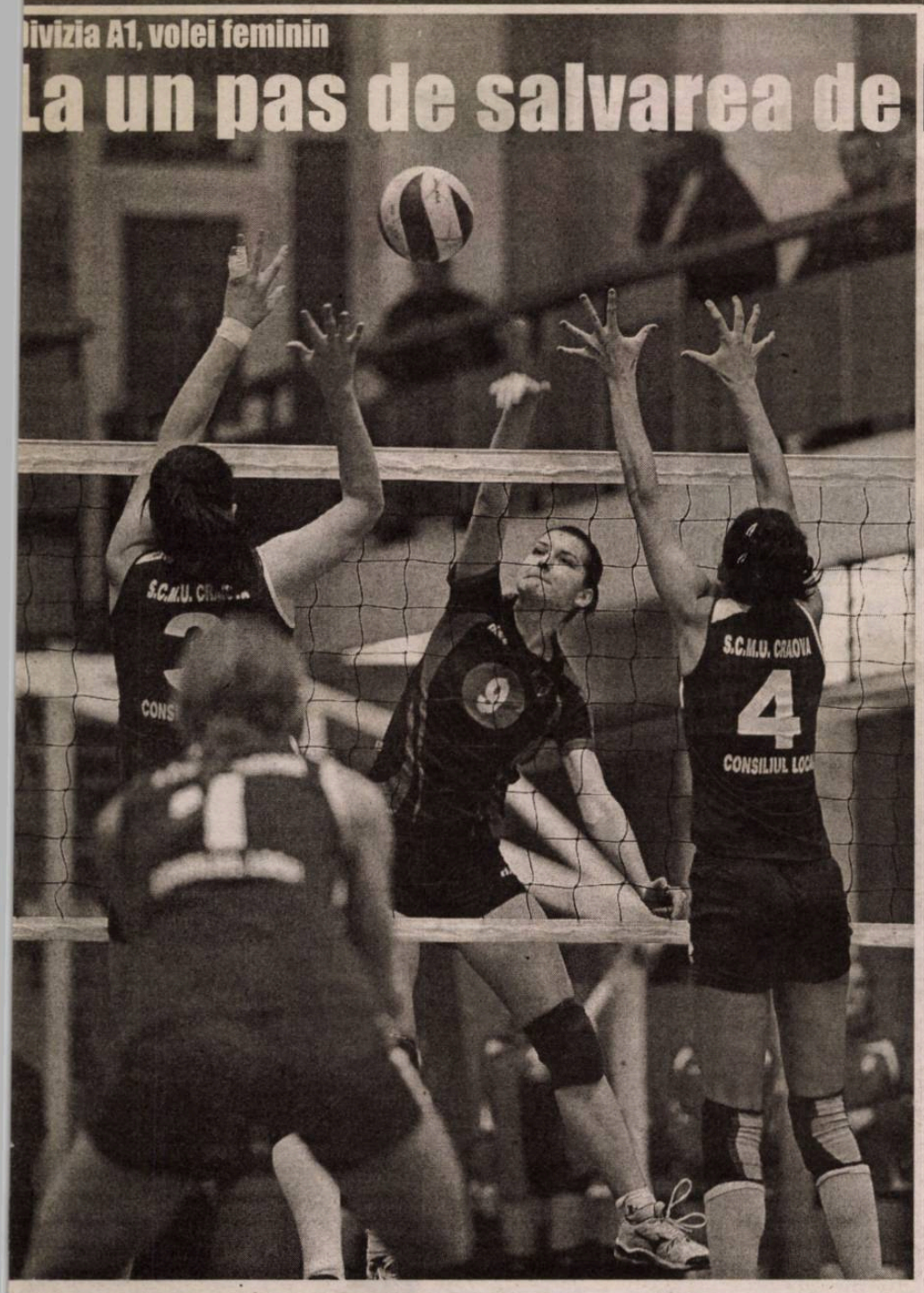

Ovidiu Boica

Echipa sibiană a câştigat primele două jocuri din confruntarea cu Universitatea Cluj şi mai are nevoie de încă un succes pentru a se menține în Divizia A1, pe care antrenorul Branko Gajik speră să-l obțină fie sâmbătă, 16 martie, fie o zi mai târziu, când sunt programate următoarele două jocuri, de data aceasta în localitatea de la poalele Feleacului.

Sâmbătă, CSM Sibiu s-a impus cu 3-1, după ce a pierdut primul set cu 25-22. Jucătoarele pregătite de Branko Gajik au câştigat meciul după ce au învins în următoarele 3 seturi, 25-19, 25-19 şi 25-22.

Ieri, în fața a circa 250 de suporteri prezenți în tribunele Palatului Sporturilor "Transilvania", voleibalistele sibience au început cu dreptul (25-18), după care a urmat un moment de cumpănă, formația vizitatoare egalând situația la seturi (25-15). În următoarele două seturi, CSM-ul s-a impus la 21, respectiv 20, câştigând meciul cu 3-1, la fel ca şi în prima zi. În niciunul dintre aceste două meciuri, antrenorul Gajik nu s-a putut baza pe una dintre jucătoarele importante din lot, Anca Bunea, aceasta fiind accidentată.

La finalul jocului de ieri, sibiencele le-au mulțumit într-un mod inedit celor care le asigură o parte din buget. Fiecare voleibalistă a afişat câte o siglă a firmelor sau instituțiilor care contribuie la bugetul echipei, şi anume Primăria Municipiului Sibiu, Consiliul Județean Sibiu, Atlassib, Euroil, Polisano, Redal, Ana Oil, Golden Tulip, Getesib, Hotel Silva şi Total NSA.

Lotul echipei sibiene este alcătuit din următoarele voleibaliste: Alexandra Ariton, Milica Trojancevic, Anca Bunea, Ana Scutea, Gabriela Dancu, Lorena Dancu, Sorina Marian, Denisa Viloiu, Daria Popa Calotă, Loredana Paşca, Olivia Buta şi Andreea Petra.

"Am obținut două victorii mari. Nu a fost deloc uşor. Chiar dacă am jucat acasă, a fost mare presiune pe jucătoarele noastre. Nu am jucat tocmai cum am vrut, dar e bine că am câştigat ambele meciuri, mai ales că ne-a lipsit Anca Bunea. Mergem la Cluj să câştigăm un meci, de preferabil pe primul. Obiectivul nostru era clasarea pe locul 8 sau pe 9. Am terminat pe 10, iar asta şi datorită faptului că am pierdut multe seturi la diferențe mici", a declarat, la finalul meciului, antrenorul Branko Gajik.

Liga I de fotbal, etapa a XXII-a

Vineri, 8 martie
GAZ METAN MEDIAŞ - VIITORUL CONSTANȚA 4-1 (3-1)
Au marcat: Bawab '3, '90+2, Llullaku '18, '31 / Chițu '38
Sâmbătă, 9 martie
CSMS IAŞI - CFR CLUJ-NAPOCA 1-1 (0-0)
Au marcat: Milea '56 / Rada '69
ASTRA GIURGIU - FC BRAŞOV 3-0 (2-0)
Au marcat: Budescu '20, Seto '40, Fatai '61
RAPID BUCUREŞTI - PETROLUL PLOIEŞTI 0-0
Duminică, 10 martie
OȚELUL GALAȚI - PANDURII TG. JIU 1-0 (0-0)
A marcat: Iorga '87 - penalti
CEAHLĂUL PIATRA NEAMȚ - STEAUA BUCUREŞTI 3-4 (2-3)
Au marcat: Ad. Gheorghiu '8, Golubovici '35, M. Constantinescu '90+1 / Bourceanu '3, Adi Rocha '10, Pintilii '12, Tatu '60.
Astăzi
Universitatea Cluj-Napoca - CS Tr. Severin, 19.00, Digi Sport 1
Dinamo Bucureşti - Concordia Chiajna, 19.30, Dolce Sport
FC Vaslui - Gloria Bistrița, 21.30, Digi Sport 1.

Clasament

1. Steaua Bucureşti	22	18	2	2	54-18	56 (+23)
2. Astra Giurgiu	22	13	5	4	45-21	44 (+8)
3. Pandurii Tg. Jiu	22	12	5	5	33-27	41 (+11)
4. Petrolul Ploieşti	22	10	8	4	30-18	38 (+8)
5. FC Vaslui	21	10	6	5	31-20	36 (+6)
6. Dinamo Bucureşti	21	10	6	5	33-24	36 (+6)
7. CFR Cluj	22	9	7	6	38-26	34 (+4)
8. Rapid Bucureşti	22	8	6	8	22-23	30 (-3)
9. FC Braşov	22	8	5	9	30-34	29 (-4)
10. Gaz Metan Mediaş	22	7	6	9	26-32	27 (-9)
11. Oțelul Galați	22	7	7	8	25-28	26 (-5)
12. Concordia Chiajna	21	6	7	8	21-32	25 (-8)
13. Viitorul Constanța	22	4	10	8	24-32	22 (-11)
14. Ceahlăul P. Neamț	22	5	5	12	26-40	20 (-16)
15. CSMS Iaşi	22	5	4	13	20-29	19 (-14)
16. Universitatea Cluj	21	4	6	11	19-36	18 (-15)
17. CS Tr. Severin	21	2	8	11	19-31	14 (-19)
18. Gloria Bistrița	21	2	7	12	14-39	13 (-17).

Etapa a XXIII-a, 15-18 martie
Vineri, 15 martie
CS Tr. Severin - Gaz Metan Mediaş (19:00, Digi Sport 1)
Concordia chiajna - Astra Giurgiu (19:00, Dolce Sport)
Gloria Bistrița - Oțelul Galați (21:30, Digi Sport 1)
Sâmbătă, 16 martie
Pandurii Tg. Jiu - CSMS Iaşi (19:00, Digi Sport 1)
Petrolul Ploieşti - Dinamo Bucureşti (21:30, Digi Sport 1)
Duminică, 17 martie
Viitorul Constanța - Ceahlăul Piatra Neamț (19:30, Dolce Sport)
Steaua Bucureşti - FC Vaslui (21:00, Digi Sport 1)
Luni, 18 martie
FC Braşov - Universitatea Cluj-Napoca (19:00, Digi Sport 1)
CFR Cluj-Napoca - Rapid Bucureşti (21:30, Digi Sport 1).

FLASH SPORT

19 ETAPE ÎN CM DE FORMULA 1 2013. Încercarea lui Bernie Ecclestone de a face loc în calendar pentru o a XX-a cursă a fost sortită eşecului, iar Federația Internațională de Automobilism a pecetluit calendarul cu 19 Mari Premii în 2013. Ecclestone spera să obțină acoperirea locului lăsat liber de New Jersey prin impunerea unei curse în Portugalia, Austria sau Turcia, dar în cele din urmă eforturile sale nu s-au putut concretiza. În aceste condiții sezonul 2013 va număra 19 curse, prima în Australia, la 17 martie, urmând ca sezonul să se încheie conform tradiției în Brazilia, la 24 noiembrie.
Sezonul 2013 în Formula 1:
1. Australia (Melbourne), 15-17 martie; 2. Malaysia (Sepang), 22-24 martie; 3. China (Shanghai), 12-14 aprilie; 4. Bahrain (Bahrain), 19-21 aprilie; 5. Spania (Catalunya), 10-12 mai; 6. Monaco (Monte Carlo), 24-26 mai; 7. Canada (Montreal), 7-9 iunie; 8. Marea Britanie (Silverstone), 28-30 iunie; 9. Germania (Nurburgring), 5-7 iulie; 10. Ungaria (Hungaroring), 26-28 iulie; 11. Belgia (Spa-Francorchamps), 23-25 august; 12. Italia (Monza), 6-8 septembrie; 13. Singapore (Singapore), 20-22 septembrie; 14. Coreea de Sud (Korea), 4-6 octombrie; 15. Japonia (Suzuka), 11-13 octombrie; 16. India (Buddh), 25-27 octombrie; 17. Abu Dhabi (Yas Marina), 1-3 noiembrie; 18. SUA (Americas), 15-17 noiembrie; 19. Brazilia (Interlagos), 22-24 noiembrie.
PILOȚII DIN F1: 1. Sebastian Vettel, 2. Mark Webber (Red Bull), 3. Fernando Alonso, 4. Felipe Massa (Ferrari), 5. Jenson Button. 6. Sergio Perez (McLaren), 7. Kimi Raikkonen, 8. Romain Grosjean (Lotus), 9. Nico Rosberg, 10. Lewis Hamilton (Mercedes), 11. Nico Hulkenberg, 12. Esteban Gutierrez (Sauber), 14. Paul Di Resta, 15. Adrian Sutil (Force India),16. Pastor Maldonado, 17. Valtteri Bottas (Williams), 18. Daniel Ricciardo, 19. Jean-Eric Vergne (Toro Rosso), 20. Van Der Garde, 21. Charles Pic (Caterham), 22. Timo Glock, 23. Max Chilton (Marussia).
OLTCHIM, PE LOCUL SECUND. Campioana Oltchim Rm. Vîlcea a urcat pe locul 2 în grupa 2 a Ligii Campionilor, Krim şi Larvik HK s-au calificat în semifinale, iar deținătoarea trofeului, Buducnost Podgorica, este eliminată din cursă. Oltchim a învins sâmbătă, în deplasare, formația FTC Budapesta, scor 30-23 (15-15) şi a acumulat 6 puncte, aflându-se pe locul 2. Duminică, pe teren propriu, Krim Ljubljana a învins Zvezda, scor 27-23 (11-13). După 5 etape, Krim continuă să fie lider, cu 8 puncte, şi obține calificarea în semifinale. Ea este urmată în clasament de Oltchim şi FTC Budapesta, ambele cu câte 6, şi Zvezda, cu 0 puncte. În grupa 1, Gyor ETO, deja calificată în semifinale încă din etapa trecută, a învins, tot duminică, în deplasare, formația Buducnost Podgorica, scor 22-21 (13-12), iar cu o zi mai devreme, Larvik HK a trecut de Randers HK, cu 31-26. Gyor este lider, cu 10 puncte, urmată de Larvik, cu 6, calificată şi ea în semifinale. Oltchim mai are de jucat un singur meci, pe teren propriu, cu Krim (17 martie), în aceeaşi ultimă rundă, FTC jucând în deplasare cu Zvezda (16 martie).

Sigrid Freinademetz, Miss Bikini la Arena Platoş

Miss Bikini a adunat la start 17 concurente, de toate vârstele, sâmbătă la prânz, pe una din pârtiile Arenei Platoş. "Mama" Fazekas, Elisabeta, mama campionului național Andy Fazekas, a fost decana de vârstă a concursului, la cei 75 de ani ai săi reuşind o coborâre extrem de rapidă.

Miss Bikini a fost alcătuit din 4 probe. Concurentele au pornit două câte două, într-o probă de slalom paralel cronometrat. Ajunse la finish, fiecare dintre ele a trebuit să umfle 3 baloane, să le prindă pe un suport cu pioneze şi apoi să le spargă cu săgeți de darts. În fața juriului, pentru cea de-a treia probă, concurentele au răspuns câte unei întrebări-cheie din partea MC-ului Dani Oțil, vedeta matinalului de la Antena 1, iar apoi, la final, fiecare a primit câte un cuvânt pe care a trebuit să îl mimeze, iar jurații să îl recunoască. Fiecare probă a fost punctată în parte, iar la final primul loc i-a revenit lui Sigrid Freinademetz, soția dublului campion mondial la snowboard. Cristina Badiu s-a clasat pe locul secund, podiumul fiinc completat de alte două concurente, Cristina Litianu şi Teodora Bârsan, care au împărțit locul 3.

"Cine a meritat acest premiu, nu cred că sunt eu, sunt fetele care au avut curajul să vină astăzi (n.a. sâmbătă) aici şi nu "găinile" care au rămas acasă. Şi, pentru asta, vreau să împart premiul cu toate fetele care au participat la concurs", a declarat, la finalul concursului, Sigrid Freinademetz.

Cei 1000 de lei, premiul pentru câştigătoarea concursului, au fost împărțiți la celelalte 16 concurente, care au mai primit o grămadă de premii din partea partenerilor, şi anume PHR Clinique Sibiu, MOD Hairdressers, Salonul Baroc, Feet4Fish, Diana Ribana, Accesorii Priscila, Boem Accessories, Kangoo Jump4fun, Salon Dante şi Cabinet Stomatologic Dr. Bianu Georgiana.

Citeşte astăzi în Tribuna

Proiectul pentru deşeuri, la 6% în loc să fie gata

Unul dintre cele mai mari şi importante proiecte cu finanțare europeană ale județului Sibiu, cel pentru managementul deşeurilor, este extrem de întârziat, iar Consiliul Județean a recurs la o situație de compromis ca să nu piardă finanțarea. Firma principală, din asocierea care a câştigat licitația pentru construcția a două stații de sortare şi închiderea depozitelor neconforme, a intrat în insolvență. Contractul va continua schimbând liderul asocierii.

Vasile Blaga vrea să câştige partidul fără lozinci

Actualul preşedinte al PDL, Vasile Blaga, şi-a prezentat Moțiunea „România dreaptă. PDL – politica dincolo de lozinci" cu care candidează pentru un nou mandat de preşedinte al partidului, la Sibiu şi a spus că problema nu este că nu mai sunt acum la guvernare, ci că partidul trebuie să îşi fi învățat lecția. "Am guvernat într-o perioadă grea şi ne-am asumat măsuri aspre, conştient şi plata a venit. Nu suntem singurii care au pierdut alegerile în 2012 în Europa. Au fost alegeri în 12 state şi în 11 state, cei care au susținut guvernele, au pierdut. Asta nu este o problemă, dar parcă am pierdut prea aspru."

Tribuna sporturilor

Fondat în 1990

18-24 martie 2013 | 1 leu | Nr. 1149 | 8 pagini

Naufragiu

Gaz Metan a pierdut surprinzător cu penultima clasată, CS Tr. Severin, scor 2-0. Ambele goluri s-au marcat în prelungirile partidei.

PAGINILE 4,5

5 948485 160022 08

Observator

S-a dus baba cu colacii

Sunt curios cu ce-or umple toți gargaragiii noștri gazetele și programele tv, acum, că Steaua și-a încheiat traseul european, cu toate crucile și rugăciunile lui Gigi Becali, acest fariseu, care cu o mână dă pomană, iar cu ailaltă fură. Mie mi-a plăcut echipa CCA și, apoi, Steaua, pe vremea când reprezenta, cu adevărat, Armata, când toți recruții cu talent erau duși la București, iar cei mai amărâți rămâneau pe la satelitele din provincie: ASA Tg. Mureș (Ispir, Bölöni, Hajnal, Niki Nagy, Fazekas, Both II), Casa Armatei C-lung Moldovenesc, Steaua Mecanică fină, ASA Sibiu, Steaua CFR Cluj-Napoca (Nagel, Țegean, Soos, Alexandru Vasile, Petru Emil, Marius Bretan).

Îmi amintesc cu nostalgie de ASA-ul sibian, prin anii copilăriei mele, cu Eremia, Foale, Solomon, Ioniță, Protopopescu, Baboe... De-acum vor începe analizele, sintezele, pronoșpriturile având ca subiect meciurile echipei naționale, după care toți analfabeții se înghesuie la tv, plătiți sau nu, să-și spună părerile și proști sunt destui care să-i asculte. Nu voi face pe analistul, ci voi rămâne la credința că fotbalul românesc trebuie să renunțe la toate baragladinele de pe teren și din afara acestuia dacă speră să mai conteze în Europa și în lume.

Am un prieten care se dă de ceasul morții pentru că Sportul studențesc (ce-a fost și ce-a ajuns) e pe butuci, dând vina pe patronul Șiman, care habar n-are de cum se conduce un club. Eu zic că, de ani buni, echipele nostre din prima ligă nu-și mai merită numele pe care le poartă: Steaua era a militarilor, Dinamo, a milițienilor, Rapid, a ceferiștilor, Progresul, a bancarilor, Sp. studențesc, a... studenților etc. Acum, cine mai poate pune semnul egal între "U" Cluj și ce-a fost această echipă cândva, când, într-adevăr, jucătorii erau admiși în facultăți (din cei pe care i-ar cunoscut: Moguț, Remus Câmpeanu, Georgescu, Neșu, Ivansuc, Adam, V. Oprea, S. Bretan, Mihăilă, Fanea Lazăr, Anca, Răduță). Mj s-ar părea normal ca aceste cluburi fie să-și schimbe numele, fie să se desființeze.

■ M-a pufnit râsul când o fufă dintre cele care fac pe reporterițele de fotbal i-a zis lui Cornel Țălnar, antrenorul dinamoviștilor pentru că e finul lui Cornel Dinu, "Țânțarul", porecla pe care o ducea în cârcă pe vremea când juca. I s-ar potrivi mănușă porecla "Bubosul" sau "Borțosul", pentru că e departe de ce-a fost când alerga de mânca pământul, în anii 70-80. Dar blondele de azi de unde să știe că țânțarul e o gâză care n-are nimic de-a face cu bondarul, deși ambele zboară și, la nevoie, înțeapă.

N. I. DOBRA

Divizia A1, volei feminin

Sibiencele rămân în primul eşalon

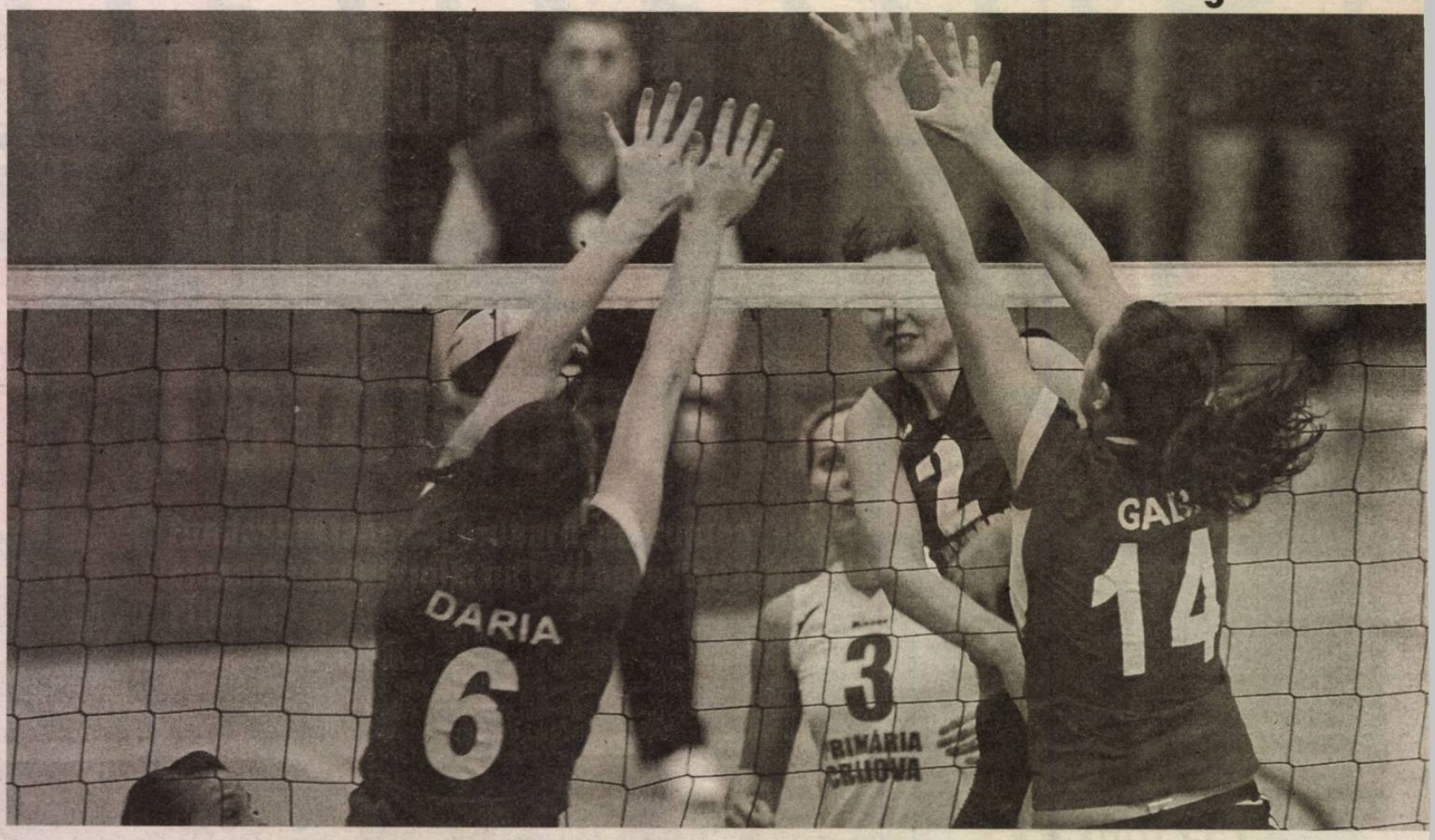

În urma victoriei de sâmbătă, de la Cluj-Napoca, CSM Sibiu rămâne în Divizia A1.

Ovidiu Boica

Voleibalistele sibience și-au asigurat locul în primul eșalon și pentru sezonul viitor după ce au câștigat primele 3 meciuri ale întâlnirii cu Universitatea Cluj, din play-out. După 3-1 cu repetiție, în primele două jocuri, ambele disputate în Palatul Sporturilor "Transilvania", în urmă cu o săptămână, sâmbătă, de data aceasta în localitatea de la poalele Feleacului, jucătoarele antrenorului Gajik s-au impus tot cu 3-1. Gazdele au câștigat primul sez cu 25-20, dar sibienele s-au redresat și au câștigat meciul datorită următoarelor 3 seturi (25-20, 25-16, 25-21).

Lotul echipei sibiene este alcătu din următoarele voleibalist Alexandra Ariton, Milica Trojancev Anca Bunea, Ana Scutea, Gabrie Dancu, Lorena Dancu, Sorina Maria Denisa Viloiu, Daria Popa Calot Loredana Pașca, Olivia Buta Andreea Petra.

Publicitate

Liga Campionilor, handbal feminin

Oltchim, în semifinale

Campioana României, Oltchim Rm. Vîlcea, a învins, ieri, pe teren propriu, formația slovenă Krim Ljubljana, scor 23-20 (9-12) și se califică în semifinale, dar de pe poziția secundă din grupa principală 2, urmând a se duela cu Gyor ETO în penultimul act al Ligii Campionilor

Având calificarea în semifinale obținută indirect încă de sâmbătă, grație rezultatului dintre Zvezda și FTC Budapesta (30-27), Oltchim a intrat în meciul cu Krim cu un singur gând: victorie la minimum 5 goluri, pentru a-și asigura prima poziție în grupă.

Debutul partidei a fost favorabil însă slovenelor, 2-0 (min. 2), iar primul gol al Oltchimului a venit abia în minutul 6, o reușită pe contraatac a extremei Managarova, care a produs urale în tribunele arhipline. Brădeanu a adus și egalarea, 2-2 și 3-3 (min. 9), iar Manea a marcat, un minut mai târziu, pentru 4-3, primul avantaj pe tabelă pentru Oltchim. După primul sfert de oră, campioana României își impusese deja ritmul, 6-3, iar Krim a intrat la time-out. Cinci minute mai târziu a venit rândul Oltchimului să ceară time-out, după faze de joc mai puțin reușite (scor 7-5). Krim a egalat și a preluat conducerea, 8-7 (min. 24), după ce a fost condusă cu 7-3, reușind să și mărească diferența, 10-8 (min. 27). La pauză: 12-9, după 30 de minute de joc în care Oltchim a avut prea puține momente bune de joc, iar principala sa marcatoare în competiție, Katarin Bulatovici, nu a înscris deloc.

La reluare, Oltchim nu a reus să rezolve problemele d apărare, astfel că adversare s-au dus la 13-9 și 15-11 (mi 35). Timpul a trecut în favoare slovenelor, 16-13 (min. 39), d a venit și replica Oltchimulu care a egalat în doar 3 minut la 16. Krim a intrat la time-ou dar nu i-a folosit prea mul Managarova aducând avantaj pentru Oltchim, după 22 d minute în care a fost condus (17-16, min. 43). Publicul a fo nemulțumit de câteva decizii al arbitrilor slovaci Badura Ondogrecula, care mai mult le au ambiționat pe jucătoarele l Vestergaard (19-16, min. 47). Î minutul 50, Vestergaard a prim cartonașul galben pentr proteste, moment în care fan au dat drumul huiduielilor l adresa celor 2 arbitri. Hanc balistele de la Oltchim și-a văzut însă de joc, 21-17 (mi 52). Krim nu a cedat, 21-19 21-20 (min. 57), profitând și d ratările incredibile ale gazdelo atât pe contraatac, cât și de l 7 metri. Ultimele minute au fos insuficiente pentru campioan României să se mai detașez la diferența de care ave nevoie, astfel că, în pofid victoriei, 23-20, încheie grup pe locul 2 și se va duela î semifinale cu liderul din grup 1, Gyor ETO, la fel ca anu trecut.

Pentru Oltchim au marca Farcău (7 goluri), Managarov (5), Manea (4), Bulatovici (3 Brădeanu (două), Jovanovici Pineau (câte unul).

Campionatul Național masculin de baschet / CSU Atlassib - CSȘ Giurgiu 80-72

Victorie de palmares!

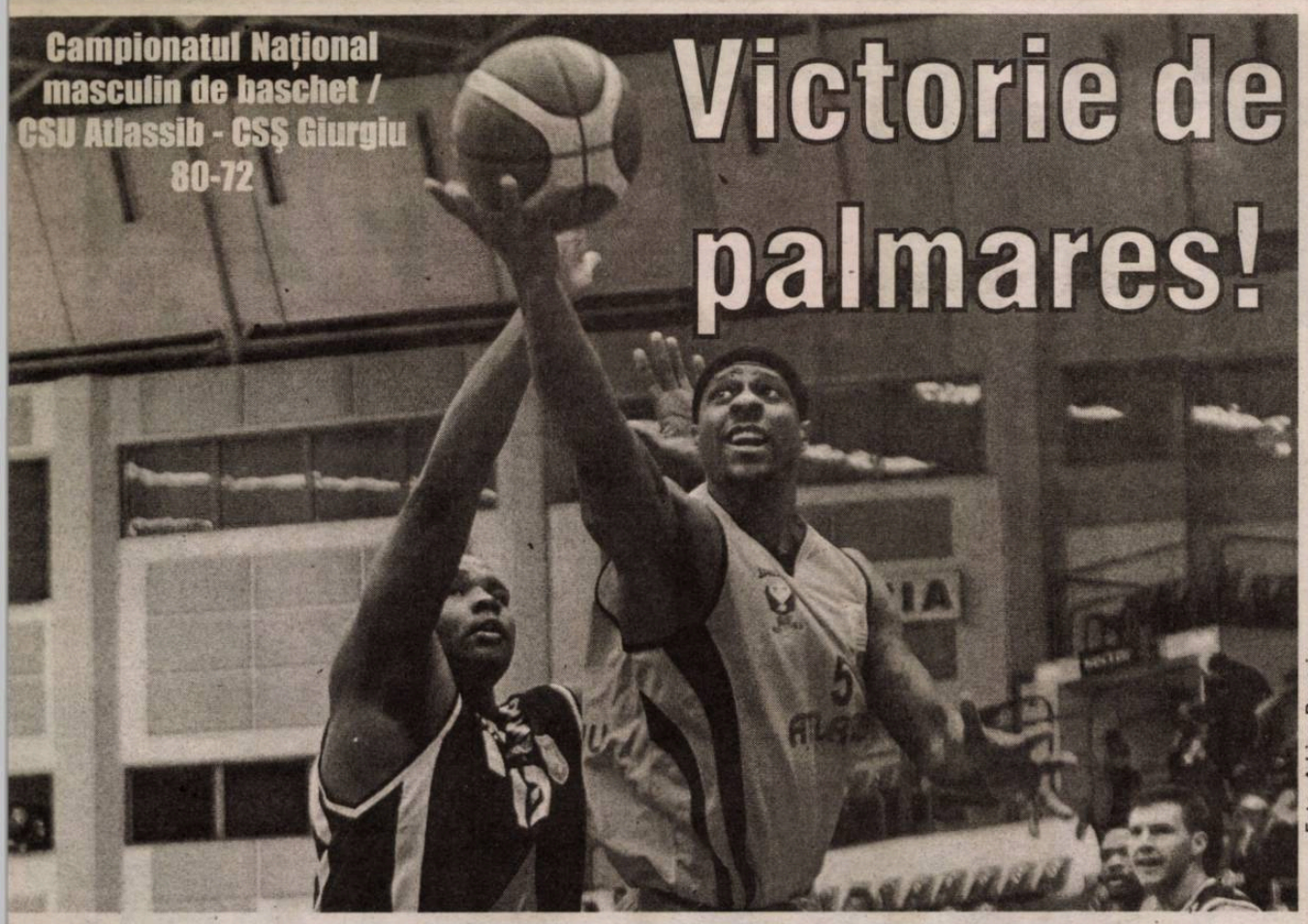

Foto: Adrian Bugariu

u 3 etape înainte de finalul sezonului regulat, baschetbaliștii sibieni au obținut un succes la 4 coșuri iferență în fața unei alte formații aflate în suferință. Din păcate, această victorie nu mai ajută cu nimic, Sibiul atând a doua oară consecutiv play-off-ul.

CSU Atlassib s-a impus, ia trecută, cu scorul de 80-2 în fața grupării din Giurgiu. in nefericire, acest rezultat u-i mai ajută cu nimic, galben-albaștrii" ratând entru a doua oară onsecutiv calificarea în play-ff, care era obiectivul lui CSU tlassib pentru această ediție e campionat. Chiar dacă, pe ârtie, șanse ar mai exista ca ibienii să prindă locul 8, cestea sunt practic de domeniul fantasticului. Fantasticul înseamnă, în cazul acesta, ca Municipal București să piardă toate 3 meciurile pe care le mai are de jucat, inclusiv cel din ultima etapă, cu Sibiul, și asta la o diferență mai mare de 13 puncte, iar "galben-albaștrii" să câștige tot. Condiția e greu de îndeplinit pentru că bucureștenii joacă și cu Dinamo, în această perioadă, ori aceasta n-a obținut decât un succes în acest campionat. Ca să nu mai punem la socoteală că și gorjenii de la Energia mai speră încă la locul 8...

Revenind la meciul cu CSȘ Giurgiu, principalul marcator al confruntării a fost bulgarul Aleksandar Gruev, autor a 30 de puncte. Sibienii au câștigat primul sfert cu 24-15, dar situația s-a echilibrat în următoarele 10 minute, când oaspeții au recuperat handicapul punct cu punct, astfel că, la pauza mare, cele două echipe erau la egalitate, la 43. Diferența s-a făcut în sfertul 3, unul adjudecat clar de jucătorii lui Miodrag Perisic (23-11). Giurgiuvenii au câștigat sfertul 4 la două coșuri diferență, insuficient pentru a întoarce rezultatul.

În afara lui **Gruev**, pentru echipa sibiană au mai înscris **Austin (25), Lee (14), Crăciun (7) și Aktaș (3).**

CN masculin de baschet, etapa a XXVII-a

Municipal Oradea - Municipal București	95-77
"U" Mobitelco Cluj-Napoca - Energia Rovinari	86-74
BC Timișoara - Gaz Metan Mediaș	86-80
BCM "U" Pitești - BC Mureș Tg. Mureș	71-95
Dinamo București - BC Farul Constanța	68-77
CSU Atlassib Sibiu - CSȘ Giurgiu	80-72
BC Miercurea Ciuc - BC Timba Timișoara	82-91
CSU Ploiești - SCM Universitatea Craiova	83-66.

Etapa a XXVIII-a, 22-23 martie

Vineri, 22 martie
CSȘ Giurgiu - BC Miercurea Ciuc (ora 18:00)
Sâmbătă, 23 martie
SCM Universitatea Craiova - "U" Mobitelco Cluj-Napoca
Municipal București - BCM "U" Pitești
BC Mureș Tg. Mureș - Dinamo București
BC Timba Timișoara - BC Timișoara
BC Farul Constanța - CSU Atlassib Sibiu (15:00)
Gaz Metan Mediaș - CSU Ploiești (18:00, Digi Sport 2)
Energia Rovinari - Municipal Oradea (20:00, Digi Sport 2).

Clasament

L	Echipa	MJ	MC	MP	F	Cșvj.	+/-	Pct.
1.	Municipal Oradea	27	22	5	0	2215:1880	+335	49
2.	BC Mureș Tg. Mureș	27	20	7	0	2177:2002	+175	47
3.	CSU Ploiești	27	20	7	0	2391:2101	+290	47
4.	SCM "U" Craiova	27	19	8	0	2232:2074	+158	46
5.	Gaz Metan Mediaș	27	18	9	0	2169:1927	+242	45
6.	BC Timișoara	27	18	9	0	2272:2079	+193	45
7.	"U" Mobitelco Cluj	27	18	9	0	2278:2063	+215	45
8.	Municipal București	27	16	11	0	2257:2168	+89	43
9.	Energia Rovinari	27	13	14	0	2153:2149	+4	40
10.	CSU Atlassib Sibiu	27	13	14	0	2091:2056	+35	40
11.	BCM "U" Pitești	27	12	15	0	2128:2039	-11	39
12.	CSȘ Giurgiu	27	9	18	0	2054:2113	-59	36
13.	Timba Timișoara	27	7	20	0	1992:2184	-192	36
14.	Farul Constanța	27	6	21	0	1850:2225	-375	33
15.	BC Miercurea Ciuc	27	3	24	0	1961:2311	-350	30
16.	Dinamo București	27	1	26	0	1702:2551	-849	28.

Legendă: L - locul; MJ - meciuri jucate; MC - meciuri câștigate; MP - meciuri pierdute; F - forfait; Cșvj - coșaveraj; +/- - diferența dintre punctele marcate și cele primite; Pct. - puncte.

Hizo: "Mă gândesc să renunț"

Antrenorul echipei FC Vaslui, Viorel Hizo, a declarat, aseară, că se gândește să renunțe la funcție, după meciul cu Steaua, pierdut cu scorul de 1-0, în etapa a XXIII-a a Ligii I. "Mă gândesc să renunț, pentru că echipa nu mai este aceeași de acum câțiva ani. Ne-au plecat mulți jucători și s-a văzut și lipsa lui Sînmărtean. Contează foarte mult că domnul Porumboiu nu a mai venit pe la echipă. Nu-l văd ajungând la Rapid", a spus Hizo, conform Mediafax.

Antrenorul secund al echipei vasluiene, Dorin Zotincă, a apreciat că victoria Stelei este meritată: "Victoria Stelei e meritată, deși noi am venit decișI să câștigăm acest meci. Am mizat pe o oarecare oboseală a Stelei, dar nu ne-a ieșit așa cum ne-am propus. În continuare ratăm foarte mult. Au apărut mulți jucători noi, tineri, și suferim la capitolul eficacitate. De aceea nu am reușit să câștigăm până acum. Steaua este o echipă bună, a demonstrat-o și în cupele europene. Și Vaslui este o echipă bună, dar nu la ora actuală. Nu mai reușim să speriem pe nimeni. Personal, nu cred că Steaua este acolo atât de sus încât să fie de nebătut. Porumboiu se implică din ce în ce mai puțin la echipă, dar cred că până la finalul campionatului ne vom bate la cupele europene".

Citește astăzi în Tribuna

Oameni de lângă noi

„Uneori, Dumnezeu îți permite să faci minuni". La Ambulanță

„Viața este o luptă, în care trebuie să îți asumi fiecare eșec, fiecare victorie. Pentru un trai liniștit sau pentru a fi tot timpul dispus să o iei de la capăt pe același drum, totul trebuie asumat" - cam așa ar putea suna teoria de viață a unui medic, care de 15 ani privește moartea în ochi fără teamă, la Ambulanță. Uneori câștigă, alteori pierde. De fiecare dată se întreabă, însă, dacă o secundă ar fi schimbat viața unui pacient.

Sălișteа a luat foc de Lăsatul Secului

Mărginimea Sibiului, o zonă care păstrează tradițiile, a sărbătorit ieri Lăsatul Secului, prin foc. Astfel, Hodaița (sau Hodaițul), un vechi obicei de primăvară, care, după cum spun oamenii, datează încă de dinainte de a lua naștere calendarele, prilejuiește lăsatul Postului Paștelui. La Săliște, pe înserate, zeci de oameni s-au adunat să sărbătorească intrarea în post prin arderea cauciucurilor, strigături și cu mâncare tradițională.

CS Tr. Severin - Gaz Metan, minut cu minut

'3 - Radovic blochează mingea şutată de Brata, din marginea careului mare;
'4 - Panagopulous reţine din faţa lui Ciprian Petre, în interiorul careului mare, la o lansare în adâncime a lui Eric;
'9 - Brata şutează în transversală, de la 8 metri, lateral stânga;
'11 - Panagopulous reţine mingea şutată de Eric, din marginea careului mare, la firul ierbii;
'14 - Panagopulous respinge cu un reflex extraordinar mingea şutată din întoarcere de Breeveld, de la 14 metri, perpendicular pe poartă;
'15 - Brata reia imprecis, de la 10 metri, cu latul, la colţul lung, un balon centrat din banda dreaptă;
'17 - Greab reţine mingea şutată de Neacşa, de la 18 metri;
'21 - portarul Gazului Metan reţine mingea expediată cu mult efect de Thomas, de la 25 de metri, la colţul lung;
'27 - Panagopulous reţine mingea recentrată cu capul de Llullaku, pe spate, pentru Bawab, în careul mic;
'31 - mingea deviată de Thomas, din marginea careului de 6 metri, în urma unei lovituri libere executate de Florin Costea, trece alături;
'35 - Ciprian Petre trimite imprecis, dintr-o lovitură liberă, de la 20 de metri, perpendicular pe poartă;
'36 - Greab reţine un balon trimis în careu de Costea, din lovitură liberă, şi uşor deviat de Breeveld;
'37 - Panagopulous parează balonul expediat de Petre, de la 20 de metri, cu pământul;
'37 - Olah reia spectaculos, din cădere, dar mingea se duce pe lângă poartă;
'39 - Neacşa şutează imprecis, de la 20 de metri;
'40 - Llullaku reia dezamăgitor, din voleu, de la 22-23 de metri, un balon aşezat de Eric;
'43 Iskandar Dzhalilov (CS Tr. Severin), pentru un fault la Radovic;
'44 - Panagopulous scoate în corner, de sub transversală, un balon şutat de Eric dintr-o lovitură liberă de la 16 metri, lateral dreapta;
'45+1 - Florin Costea pătrunde în dribling, în careu, dar trimite peste transversală, de la 10 metri, singur cu Greab;
'48 - Hasanovic şutează peste transversală, de la distanţă:
'49 - Greab reţine mingea expediată de Brata, de la 20 de metri;
'53 Aleksandar Radovic (Gaz Metan), pentru un fault la Fl. Costea;
'56 - Florin Costea trage în plasa laterală, de la 9-10 metri, lateral stânga;
'58 - Greab scapă din braţe un balon centrat de Costea, din banda dreaptă, dar medieşenii îndepărtează pericolul;
'62 - medieşenii cer penalti după ce mingea şutată de Markovic, de la 30 de metri, îl atinge pe un jucător al gazdelor în braţ, în interiorul careului mare;
'63 - Dănănae îl obstrucţionează pe Llullaku, în interiorul suprafeţei de pedeapsă, dar centralul Robert Dumitru nu acordă nimic nici de data aceasta;
'64 Răzvan Avram - Aleksandar Radovic (Gaz Metan);
'66 - Durimel respinge un balon reluat de Bawab, de la 7-8 metri, după o pasă primită de la Avram;
'68 - Durimel respinge un balon trimis în careu de Bawab pentru Llullaku, care ar fi scăpat singur cu Panagopulous;
'69 - Panagopulous reţine fără probleme mingea şutată slab de Bawab, de la 25 de metri;
'69 Dan Roman - Cristi Todea (Gaz Metan);
'70 - Panagopulous parează spectaculos mingea şutată de Llullaku, de la 25 de metri, dar este ofsaid, pentru că Roman, aflat pe traiectorie, şi care a încercat să joace balonul, era în afara jocului;
'71 - Olah reia mult peste transversală, din voleu, de la 8 metri, la o centrare a lui Neacşa;
'71 Nicandro Breeveld (Gaz Metan), pentru un fault la Thomas;
'72 Mihai Roman - Ciprian Brata (CS Tr. Severin);
'76 - Bawab reia spectaculos, de la 14 metri, pe spate, dar mingea trece alături;
'77 - Eric şutează imprecis, din marginea careului mare;
'80 - Hasanovic trimite mult peste transversală, de la 22 de metri;
'81 - Panagopulous scoate de la vinclu la şutul lui Eric, de la 20 de metri;
'83 - Bawab e singur cu Panagopulous, dar e semnalizat în ofsaid;
'86 Octavian Drăghici - Azdren Llullaku (Gaz Metan);

'87 - Hasanovic trimite alături, cu capul, în urma unei lovituri libere executate de Necşa;
'88 - Dan Roman reia imprecis, din afara careului;
'90+1, 1-0 - Florin Costea îl învinge pe Greab cu un şut la colţul scurt, de la 7-8 metri, lateral stânga;
'90+2 Marius Bălău - Joel Thomas (CS Tr. Severin);
'+90+2 Zarko Markovic (Gaz Metan), pentru o altercaţie cu Hasanovic;
'90+5, 2-0 - Mihai Roman înscrie cu un şut la colţul lung, din marginea careului mic, de pe stânga, la capătul unui contraatac rapid al gazdelor.

Foto: Mediafax

Blitzki

Medieşenii au fost făcuţi KO în finalul jocului de la Tr. Severin, încasând două goluri în prelungiri.

Ovidiu Boica

Plecaţi spre Tr. Severin cu gândul de a lua cel puţin un punct şi de a-i mai da un brânci spre eşalonul secund echipei lui Jerry Gane, medieşenii au sfârşit prin a fi învinşi cu două goluri încasate în prelungiri. Tactica lui Gigi Mulţescu, care a forţat în partea a doua, făcând schimbări ofensive, n-a dat roade, iar gaziştii au plătit tribut scump acesteia.

Cele două echipe au intrat direct în joc, trecând peste perioada de tatonare. Eric l-a lansat în adâncime pe Ciprian Petre, dar mai rapid a fost portarul Panagopulous ('4), iar Brata a zguduit transversala porţii lui Greab, cu un şut din apropiere ('9). Grecul Panagopulous a avut alte două intervenţii bune la şuturile lui Eric ('11) şi Breeveld ('14), în vreme ce, la celelalte buturi, Brata a fost neinspirat şi a reluat cu latul un balon centrat de Dănănae, trimiţând alături ('15).

Şi tânărul Greab a avut destul de lucru, în această primă repriză. Goal-keeper-ul Gazului Metan a reţinut la şuturile lui Neacşa ('17) şi Thomas ('21), iar peste 9 minute a avut şi şansă, la reluarea pe spate a aceluiaşi Thomas, balonul strecurându-se pe lângă bară.

Ciprian Petre a încercat să-l surprindă pe Panagopulous cu un şut dintr-o lovitură liberă, din apropierea careului, dar mingea trimisă de acesta a trecut pe lângă bară ('35). Greab a avut-o din nou pe Zeiţa Fortuna de partea sa la lovitura liberă executată de Florin Costea, mingea "bărbierită" de Breeveld oprindu-i-se în braţe ('36).

Ciprian Petre ('37), Llullaku ('40) şi Eric ('44) - şut sub transversală, dintr-o lovitură liberă, din unghi, Panagopulous scoţând în corner - au irosit alte 3 ocazii bune de gol ale Gazului Metan, iar Florin Costea a făcut-o de oaie, trimiţând peste transversală, din poziţie de singur cu Greab, la capătul unei faze în care a trecut ca prin brânză prin defensiva medieşenilor, în prelungirile primei reprize.

Partea a doua a jocului a fost la fel de animată. Hasanovic ('48), Brata ('49) şi Costea ('56) şi-au încercat şutul, iar Greab a scăpat în faţa

CS TR. SEVERIN (albastru complet)		2-0		GAZ METAN (roşu complet)
1. Leonidas Panagopoulos	6		1. Alexandru Greab	5,5
18. Ovidiu Dănănae	6		6. Aleksandar Radovic	5
2. Alexandre Durimel	6		(14. Răzvan Avram '64)	5,5
21. Antonio Asanovic	6		3. Jasmin Trtovac	5
16. Iskandar Dzhalilov	6		25. Zarko Markovic	5
16. Ciprian Brata	6		8. Ionuţ Buzean	6
(17. Mihai Roman II '72)	6,5		2. Ciprian Petre	6
7. Adrian Olah (cpt.)	6,5		18. Nicandro Breeveld	5,5
8. Mirza Hasanovic	6		21. Cristi Todea	5
15. Sergiu Neacşa	5,5		(20. Dan Roman '69)	5
10. Florin Costea	7		27. Eric de Oliveira (cpt.)	5,5
9. Joel Thomas	6		10. Thaer Bawab	5,5
(29. Marius Bălău '90+3).			7. Azdren Llullaku	5,5
Antrenor principal: Ionel Gane.			(9. Octavian Drăghici '86).	
Antrenori secunzi: George Biţă, Tiberiu Lung.			**Antrenor principal:** Gheorghe Mulţescu.	
Rezerve neutilitate: 12. Dumitru Hotoboc, 20. Cristian Poiană, 32. Nikolaos Moustakis, 35. Cătălin Crăciun. Absenţi: -.			**Antrenori secunzi:** Dan Matei, Şandor Varo.	
			Rezerve neutilizate: 12. Răzvan Pleşca, 4. Mădălin Ciucă, 19. Florin Dan, 85. Cosmin Frăsinescu.	
			Absenţi: Valentin Negru (suspendat), Costin Gheorghe (gripat).	

Tr. Severin
Stadion: "Municipal".
Spectatori: circa 1.000.
Gazon: bun.
Timp: friguros.
Evoluţia scorului:
1-0, min. 90+1 - Florin Costea;
2-0, min. 90+4 - Mihai Roman II.
Arbitru: Robert Dumitru (Braşov) 7.
Asistenţi: Valentin Avram 7 şi Mircea Grigoriu 7 (ambii Bucureşti).
Rezervă: Dorian Micloşină ().
Observatori: Nicolae Grigorescu, Emeric Dembroschi (ambii Timişoara).
Cartonaşe galbene: Dzhalilov '42 / Radovic '53, Markovic '90+4.
Raportul şuturilor: 15-14 (pe poartă 8-7).
Cornere: 4-5. **Ofsaiduri:** 1-3.
Raportul faulturilor: 11-16.
Omul meciului: Florin Costea (CS Tr. Severin).

ieg!

Thomas un balon centrat Florin Costea, dar l-a salvat ul dintre coechipieri, care a depărtat pericolul ('58). Medieşenii au cerut penalti două ori în tot atâtea nute. Mai întâi Markovic a tat în mâna unui adversar, at în careu ('62), pentru ca, atacul următor, Dănănae -l împingă în faţa porţii pe llaku ('63). De fiecare dată ntralul Robert Dumitru a sat jocul să continue, spre sperarea "lupilor negri". Francezul Durimel a depărtat pericolul din faţa rţii lui Panagopulous în alte două rânduri, la şutul lui awab ('66), apoi la pasa danianului pentru Llullaku, re ar fi scăpat singur cu rtarul ('68). Alte două atacuri e Gazului Metan l-au avut la alizare pe Thaer Bawab ('69 '76). Şi, tot el era să scape ngur cu Panagopulous, dar fost semnalizat în ofsaid de istentul Vali Avram ('83). Jocul s-a mutat din nou la elelalte buturi, iar Mihai Roan ('87) şi Hasanovici ('87) reluat spre poarta lui reab. Jocul curgea spre un 0 echitabil, când reduta azului Metan a cedat. Olah a ntrat de pe stânga, Markovic incomodat în săritură de ihai Roman - n-a putut depărta pericolul şi Costea înscris cu un şut la colţul urt ('90+1). Gaziştii s-au apustit în atac, iar gazdele au eculat din plin momentul, contraaatac Roman când 2-0 cu un şut la colţul ng.

Liga I, etapa a XXIII-a

Vineri, 15 martie

CS TR. SEVERIN - GAZ METAN MEDIAŞ 2-0 (0-0)
Au marcat: Fl. Costea '90+1, M. Roman II '90+4

CONCORDIA CHIAJNA - ASTRA GIURGIU 0-2 (0-0)
Au marcat: Tembo '55 - penalti, Găman '65

GLORIA BISTRIŢA - OŢELUL GALAŢI 2-1 (0-0)
Au marcat: R. Radu '65, Feher '68 / G. Paraschiv '52

Sâmbătă, 16 martie

PANDURII TR. JIU - CSMS IAŞI 3-1 (1-1)
Au marcat: D. Nistor '31, Lemnaru '63, Matulevicius '66 / Mihălăchioaie '39

PETROLUL PLOIEŞTI - DINAMO BUCUREŞTI 2-1 (1-1)
Au marcat: Bokila '8 - penalti, Sauvadet '56 / Axente '14

Duminică, 17 martie

VIITORUL CONSTANŢA - CEAHLĂUL PIATRA NEAMŢ 2-2 (1-1)
Au marcat: N. Dică '32 - penalti, '48 / Ichim '27, M. Constantinescu '59

STEAUA BUCUREŞTI - FC VASLUI 1-0 (1-0)
A marcat: Chipciu '45

Astăzi

FC Braşov - Universitatea Cluj-Napoca, 19:00, Digi Sport 1
CFR Cluj-Napoca- Rapid Bucureşti, 21:30, Digi Sport 1.

Clasament

1. Steaua Bucureşti	23	19	2	2	55-18	59 (+23)
2. Astra Giurgiu	23	14	5	4	47-21	47 (+11)
3. Pandurii Tg. Jiu	23	13	5	5	36-28	44 (+11)
4. Petrolul Ploieşti	23	11	8	4	32-19	41 (+8)
5. Dinamo Bucureşti	23	11	6	6	36-26	39 (+6)
6. FC Vaslui	23	10	7	6	32-22	37 (+4)
7. CFR Cluj-Napoca	22	9	7	6	38-26	34 (+4)
8. Rapid Bucureşti	22	8	6	8	22-23	30 (-3)
9. FC Braşov	22	8	5	9	30-34	29 (-4)
10. Gaz Metan Mediaş	23	7	6	10	26-34	27 (-9)
11. Oţelul Galaţi	23	7	7	9	26-30	26 (-5)
12. Concordia Chiajna	23	6	7	10	21-36	25 (-11)
13. Viitorul Constanţa	23	4	11	8	26-34	23 (-13)
14. Ceahlăul P. Neamţ	23	5	6	12	28-42	21 (-15)
15. "U" Cluj-Napoca	22	5	6	11	20-36	21 (-15)
16. CSMS Iaşi	23	5	4	14	21-32	19 (-14)
17. CS Tr. Severin	23	3	8	12	21-32	17 (-19)
18. Gloria Bistriţa	23	3	8	12	17-41	17 (-16).

Echipa Oţelul Galaţi a început sezonul cu o penalizare de două puncte.

Etapa a XXIV-a

Oţelul Galaţi - Steaua Bucureşti; FC Vaslui - Viitorul Constanţa; Ceahlăul Piatra Neamţ - CS Tr. Severin; Petrolul Ploieşti - CFR Cluj-Napoca; Rapid Bucureşti - Pandurii Tg. Jiu; CSMS Iaşi - Gloria Bistriţa; Universitatea Cluj-Napoca - Concordia Chiajna; Gaz Metan Mediaş - FC Braşov; Dinamo Bucureşti - Astra Giurgiu.

„Eu cred că nimeni nu se aştepta la acest rezultat, pentru că am avut controlul jocului. Sigur, nu mai este important să ai posesia, ci ocazia. Din păcate, le-am ratat. Am întâlnit o echipă cu 6 jucători în apărare, care nu s-a descoperit deloc. Bine, n-am nicio explicaţie pentru cum a ratat Bawab, cum a ratat Eric. Jocul a fost puţin influenţat şi de vânt, dar am avut o atitudine pozitivă. A fost problema de concentrare. Am ratat foarte uşor şi am primit gol dintr-o centrare".

Gheorghe Mulţescu (antrenor Gaz Metan)

„Am întâlnit o echipă puternică, dar am meritat victoria, chiar dacă am obţinut-o abia pe final. Nu poţi să ai prea multe ocazii. Am ajuns acolo, în faţa porţii, dar ne-a lipsit luciditatea. Era foarte important la pauză să nu disperăm, pentru că am fi lăsat spaţii şi puteam pierde meciul. Mai sunt destule etape în care putem remonta diferenţa din clasament.

Jerry Gane (antrenor CS Tr. Severin)

Publicitate

Liga a IV-a de fotbal

Programul returului ediției 2012/2013

Etapa a XII-a, sâmbătă, 23 martie ora 11.00

CSU Voința Sibiu - Continental Sibiu	(în tur 3-0)
FC Avrig - Progresul Terezian	(2-1)
ASA Sibiu - Unirea Ocna Sibiului	(1-3)
Sparta Mediaș - Unirea Miercurea Sibiului	(0-0)
FC Curciu - CS Agnita	(1-0)
FC Tălmaciu stă.	

Etapa a XIII-a, sâmbătă, 30 martie ora 11.00

FC Tălmaciu - CSU Voința Sibiu	(1-3)
Continental Sibiu - FC Avrig	(2-2)
Progresul Terezian - ASA Sibiu	(1-1)
Unirea Ocna Sibiului - Sparta Mediaș	(0-1)
Unirea Miercurea Sibiului - FC Curciu	(1-3)
CS Agnita stă.	

Etapa a XIV-a, sâmbătă, 6 aprilie ora 11.00

FC Avrig - FC Tălmaciu	(3-1)
ASA Sibiu - Continental Sibiu	(0-2)
Sparta Mediaș - Progresul Terezian	(0-0)
FC Curciu - Unirea Ocna Sibiului	(2-1)
CS Agnita - Unirea Miercurea Sibiului	(0-4)
CSU Voința Sibiu stă.	

Etapa a XV-a, sâmbătă, 13 aprilie ora 11.00

FC Tălmaciu - ASA Sibiu	(4-2)
Continental Sibiu - Sparta Mediaș	(1-5)
Progresul Terezian - FC Curciu	(2-9)
Unirea Ocna Sibiului - CS Agnita	(3-1)
CSU Voința Sibiu - FC Avrig	(0-0)
Unirea Miercurea Sibiului stă.	

Etapa a XVI-a, sânbătă, 20 aprilie ora 11.00

Sparta Mediaș - FC Tălmaciu	(4-1)
FC Curciu - Continental Sibiu	(4-3)
CS Agnita - Progresul Terezian	(2-3)
Unirea Miercurea Sib. - Unirea Ocna Sib.	(4-2)
ASA Sibiu - CSU Voința Sibiu	(0-12)
FC Avrig stă.	

Etapa a XVII-a, sâmbătă, 27 aprilie ora 11.00

FC Tălmaciu - FC Curciu	(4-4)
Continental Sibiu - CS Agnita	(0-1)
Progresul Terezian - Unirea Miercurea Sib.	(1-6)
CSU Voința Sibiu- Sparta Mediaș	(0-2)
FC Avrig - ASA Sibiu	(6-0)
Unirea Ocna Sibiului stă.	

Etapa a XVIII-a, sâmbătă, 11 mai ora 11.00

CS Agnita - FC Tălmaciu	(1-1)
Unirea Miercurea Sib. - Continental Sibiu	(6-2)
Unirea Ocna Sib. - Progresul Terezian	(7-1)
Sparta Mediaș - FC Avrig	(0-0)
FC Curciu - CSU Voința Sibiu	(1-7)
ASA Sibiu stă.	

Etapa a XIX-a, sâmbătă, 18 mai ora 11.00

FC Tălmaciu - Unirea Miercurea Sibiului	(1-2)
Continental Sibiu - Unirea Ocna Sibiului	(0-5)
CSU Voința Sibiu - CS Agnita	(1-5)
FC Avrig - FC Curciu	(4-1)
ASA Sibiu - Sparta Mediaș	(0-5)
Progresul Terezian stă.	

Etapa a XX-a, sâmbătă, 25 mai ora 11.00

Unirea Ocna Sibiului - FC Tălmaciu	(3-0)
Progresul Terezian - Continental Sibiu	(1-1)
F.C. Curciu - ASA Sibiu	(3-3)
CS Agnita - FC Avrig	(1-4)
Unirea Miercurea Sib. - CSU Voința Sibiu	(3-0)
Sparta Mediaș stă.	

Etapa a XXI-a, sâmbătă, 1 iunie ora 11.00

FC Tălmaciu - Progresul Terezian	(4-2)
CSU Voința Sibiu - Unirea Ocna Sibiului	(3-4)
FC Avrig - Unirea Miercurea Sibiului	(2-2)
ASA Sibiu - CS Agnita	(1-8)
Sparta Mediaș - FC Curciu	(2-3)
Continental Sibiu stă.	

Etapa a XXII-a, sâmbătă, 8 iunie ora 11.00

Continental Sibiu -FC Tălmaciu	(1-2)
Progresul Terezian - CSU Voința Sibiu	(1-11)
Unirea Ocna Sibiului - FC Avrig	(0-2)
Unirea Miercurea Sibiului - ASA Sibiu	(0-1)
CS Agnita - Sparta Mediaș	(0-1)
FC Curciu stă.	

Clasament

1. FC Avrig	10	6	4	0	25-8	22 (+7)
2. Sparta Mediaș	10	6	3	1	20-5	21 (+6)
3. Unirea Miercurea Sib.	10	6	2	2	28-12	20 (+5)
4. FC Curciu	10	6	2	2	31-27	20 (+5)
5. Unirea Ocna Sibiului	10	6	0	4	28-15	18 (+3)
6. CSU Voința Sibiu	10	5	1	4	40-17	16 (+1)
7. FC Tălmaciu	10	3	2	5	19-25	11 (-4)
8. CS Agnita	10	3	1	6	19-19	10 (-5)
9. Progresul Terezian	10	1	3	6	13-43	6 (-9)
10. Continental Sibiu	10	1	2	7	12-29	5 (-10)
11. ASA Sibiu	10	1	2	7	9-44	5 (-10)

Campionatul de minifotbal pentru amatori "Fair Play", etapa a XXIV-a

FC UNIREA - DUE FEFE 1-14
Au marcat: Stoian / Ganea 5, Mărginean 3, Câmpean 3, Nițu două, Cotor

POLI - HELTAU 6-10
Au marcat: Stănuleț 3, Gligor două, Oltean / B. Pleșa 5, Grecu două, Poncu două, S. Pleșa

PLAY STAR - CROCODILII 3-5
Au marcat: Todea, Gîrboan, Lungu / Joarză 3, Dumitru, Vasiu
Partidele H Sport - Players, Blue Team - Athletico, A1 Sport - Continental, Minus 25% - Prejba, BPS Sibiu - Creative Blue au fost amânate.

Restanță din etapa a XXII-a:

H SPORT - PLAY STAR 4-1
Au marcat: Grecu 4 / Todea

Restanță din etapa a XXIII-a:

DUE FEFE - BPS SIBIU 8-4
Au marcat: Ganea 3, Capâlnean 3, Nițu, Frațilă / Hancu două, Leonte două

Clasament

1. H Sport	23	20	0	3	139-62	60
2. Due Fefe	25	18	2	5	145-71	56
3. Continental	23	17	2	4	139-63	53
4. Creative Blue	23	17	2	4	154-87	53
5. A1 Sport	24	16	5	3	132-88	53
6. Crocodilii	22	17	0	5	166-86	51
7. Heltau	25	13	4	8	183-115	43
8. Poli	25	14	1	10	127-104	43
9. Minus 25%	23	9	2	12	99-118	29
10. Athletico	24	9	2	13	84-146	29
11. Prejba	24	9	1	14	130-135	28
12. FC Unirea	25	8	0	17	96-180	24
13. Play Star	25	7	2	16	99-133	23
14. BPS Sibiu	24	5	0	19	104-193	15
15. Players	24	4	1	19	81-150	13
16. Blue Team	23	3	0	20	75-169	9
17. Sadu	16	1	0	15	41-94	3.

Etapa a XXV-a, sâmbătă, 23 martie

Blue Team - Play Star; Athletico - A1 Sport
Continental - Minus 25%; Prejba - BPS Sibiu
Creative Blue - FC Unirea; Due Fefe - Poli
Heltau - H Sport; Players - Crocodilii.

Campionatul de minifotbal pentru amatori "Luceafărul", etapa a XXIV-a

CARIOCAS - VULTURII 3-4
Au marcat: Păpușoi, Coțofan, C. Gheorghe / B. Frățilă 3, Corcoveanu

TAKATA - A.F.T 8-2
Au marcat: Vlad 5, Ionaș două, Crîmu / Gligor două

G.S.BET AMBASADOR - JUVENTUS 3-6
Au marcat: Roman două, Călinescu / Grădinar două, Greavu două, Feraru, Risti

MAGIC - CAVALERII 3-0
A marcat: Radu 3

ZILE ȘI NOPȚI - HELENIS 6-1
Au marcat: Șoaită 3, Pop, Cârcean, Bucur / Curtman

U.F.C. INTER - BARCEROMA 0-7
Au marcat: Albu 3, Bujac două, Muntean, Crăciun

ESAROM - ZEUS 6-3
Au marcat: Ganea două, Drașovean, Baracu, Barna, Pîrvu / Coman două, Tulbure

ROGER VOLARE - AMBIENT 4-3
Au marcat: Lazăr 3, Vintilă / Cîrstean două, Stoica.

Clasament

1. Juventus	24	24	0	0	159-44	72
2. Vulturii	24	20	1	3	169-68	61
3. Cariocas	24	16	4	4	163-82	52
4. Roger Volare	24	14	2	8	106-85	44
5. Helenis	24	12	3	9	107-83	39
6. Ambient	24	12	1	11	102-104	37
7. Takata	24	9	6	9	90-90	33
8. G.S.Bet Ambasador	24	10	1	13	100-108	31
9. Zeus	23	9	3	11	86-87	30
10. Zile și Nopți	23	8	4	11	82-95	28
11. Barceroma	23	8	2	13	87-92	26
12. Cavalerii	24	7	3	14	95-121	24
13. Magic	24	7	2	15	72-113	23
14. Esarom	23	5	6	12	77-104	21
15. A.F.T.	22	6	2	14	67-149	20
16. U.F.C. Inter	24	2	0	22	56-193	6.

Etapa a XXV-a, sâmbătă, 30 martie

Zeus - Ambient
Vulturii - Roger Volare
Barceroma - Cariocas
Helenis - U.F.C. Inter
Cavalerii - Zile și Nopți
Juventus - Magic
A.F.T. -G.S.Bet Ambasador
Esarom - Takata.

Cupa României "Luceafărul" la minifotbal, duminică, 24 martie

Cavalerii - Sirpit; Magic - Metrou
Takata - Hermania; Zile și Nopți - Sykatec; Barceroma - Păuca; A.F.T. - (E.D.E.I. - Chirpăr); Esarom - Alma
U.F.C. Inter - Hipodrom.

Cursuri de instructori sportivi

Școala Federală de Antrenori organizează, în colaborare cu Asociația Județeană de Fotbal Sibiu, în luna aprilie, conform programării stabilite, examene de admitere pentru cursurile de instructori sportivi Licența C. Dosarul pentru cei care vor să participe la aceste cursuri trebuie să conțină următoarele: cerere tip (de la sediul A.J.F.); două fotografii tip buletin; copie CI sau BI; diplomă Bacalaureat; cazier juridic; adeverință medicală.

Data limită de înscriere este 25 martie.

Cursuri de formare arbitri

Asociația Județeană de Fotbal Sibiu organizează cursuri de formare a arbitrilor de fotbal. Înscrierile se fac la sediul A.J.F. Sibiu, str. Someșului, nr. 19, între orele 9:00 și 14:00, până la data de 15 aprilie.

9 stelişti la naţională. Nu şi Latovlevici!

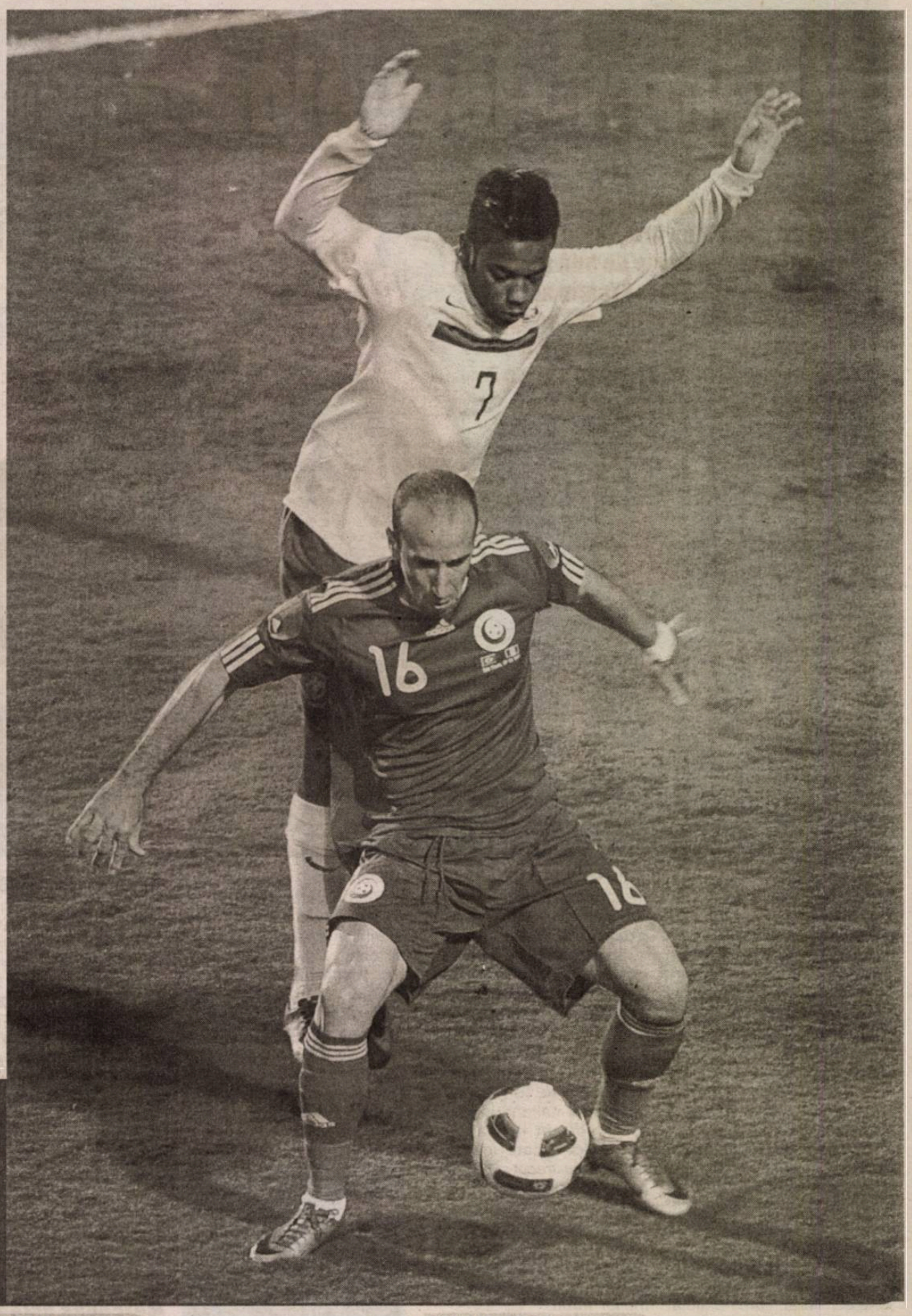

Fundaşul stânga al grupării din fruntea clasamentului Ligii I nu l-a impresionat pe Piţurcă.

Selecţionerul Victor Piţurcă a apelat la 9 jucători de la liderul Steaua pentru "dubla" cu Ungaria şi Olanda, din prelimiariile CM 2014, dar printre aceştia nu se află, conform site-ului www.gsp.ro - oarecum surprinzător - fundaşul stânga Jasmin Latovlevici, cel care a fost unul dintre cei mai buni fotbalişti de pe teren în jocurile cu Ajax şi Chelsea din Europa League.

Conform site-ului Gazetei Sporturilor, steliştii chemaţi la lot sunt Tătăruşanu, Chiricheş, Gardoş, Pintilii, Bourceanu, Ad. Popa, Rusescu, Chipciu şi Tănase.

Aceştia li se alătură stranierilor, şi anume Costel Pantilimon (Manchester City), Gabi Tamaş (WBA), Dorin Goian (Spezia), Răzvan Raţ (Şahtior), Ştefan Radu (Lazio), Costin Lazăr (PAOK Salonic), Gabriel Torje (Granada), Adrian Mutu (Ajaccio), Bogdan Stancu (Orduspor), Claudiu Keşeru (Angers) şi Alexandru Maxim (Stuttgart)

Ungaria - România se va juca vineri, 22 martie, de la 21:30, în direct la TVR 1. Pe 26 martie, tricolorii vor întâlni Olanda.

CM 2014, Zona Europa

GRUPA A

Croaţia - Serbia, la Zagreb, 19:00
Macedonia - Belgia, la Skopje, 21:45
Scoţia - Ţara Galilor, la Glasgow, 22:00

Clasament

1. Belgia	4	3	1	0	8-1	10
2. Croaţia	4	3	1	0	6-2	10
3. Serbia	4	1	1	2	6-5	4
4. Macedonia	4	1	1	2	3-4	4
5. Ţara Galilor	4	1	0	3	3-9	4
6. Scoţia	4	0	2	2	2-3	2.

GRUPA B

Bulgaria - Malta, la Sofia, 18:00
Cehia - Danemarca, la Olomuc, 21:30

Clasament

1. Italia	4	3	1	0	10-4	10
2. Bulgaria	4	1	3	0	4-3	6
3. Cehia	3	1	2	0	3-1	5
4. Armenia	3	1	0	2	2-4	3
5. Danemarca	3	0	2	1	2-4	2
6. Malta	3	0	0	3	1-6	0

GRUPA C

Kazahstan - Germania, la Astana, 20:00
Austria - Insulele Feroe, la Viena, 21:30
Suedia - Irlanda, la Solna, 21:45

Clasament

1. Germania	4	3	1	0	15-6	10
2. Suedia	3	2	1	0	8-5	7
3. Irlanda	3	2	0	1	7-8	6
4. Austria	3	1	1	1	5-2	4
5. Kazakhstan	4	0	1	3	1-8	1
6. I-le Feroe	3	0	0	3	2-9	0.

GRUPA D

Andorra - Turcia, la Andorra, 20:15
Olanda - Estonia, la Amsterdam, 21:30
Ungaria - România, la Budapesta, 21:30

Clasament

1. Olanda	4	4	0	0	13-2	12
2. Ungaria	4	3	0	1	10-5	9
3. România	4	3	0	1	8-4	9
4. Turcia	4	1	0	3	4-6	3
5. Estonia	4	1	0	3	1-6	3
6. Andorra	4	0	0	4	0-13	0.

GRUPA E

Cipru - Elveţia, la Nicosia, 18:00
Slovenia - Islanda, la Ljubljana, 19:00
Norvegia - Albania, la Oslo, 20:00

Clasament

1. Elveţia	4	3	1	0	7-1	10
3. Norvegia	4	2	1	1	6-5	7
4. Albania	4	2	0	2	5-5	6
2. Islanda	4	2	0	2	4-4	6
5. Slovenia	4	1	0	3	3-6	3
6. Cipru	4	1	0	3	4-8	3.

GRUPA F

Israel - Portugalia, la Ramat Gan, 14:45
Luxemburg - Azerba?djan, la Luxembourg, 21:15
Irlanda de Nord - Rusia, la Belfast, 21:45

Clasament

1. Rusia	4	4	0	0	8-0	12
2. Israel	4	2	1	1	10-5	7
3. Portugalia	4	2	1	1	6-3	7
4. Irlanda de N.	4	0	3	1	3-5	3
5. Azerbaijan	4	0	2	2	2-6	2
6. Luxemburg	4	0.	1	3	2-12	1.

GRUPA G

Liechtenstein - Letonia, la Vaduz, 20:30
Slovacia - Lituania, la Zilina, 21:10
Bosnia-Herţegovina - Grecia, la Zenica, 21:45

Clasament

1. Bosnia-Herţegovina	4	3	1	0	15-2	10
2. Grecia	4	3	1	0	5-1	10
3. Slovacia	4	2	1	1	5-3	7
4. Lituania	4	1	1	2	3-6	4
5. Letonia	4	1	0	3	5-8	3
6. Liechtenstein	4	0	0	4	1-14	0.

GRUPA H

Moldova - Muntenegru, la Chişinău, 21:30
Polonia - Ucraina, la Varşovia, 21:45
San-Marino - Anglia, la Serravalla, 22:00

Clasament

1. Muntenegru	4	3	1	0	12-2	10
2. Anglia	3	2	1	0	11-1	7
3. Polonia	2	1	1	0	4-2	4
4. Moldova	4	1	1	2	2-7	4
5. Ucraina	3	0	2	1	1-2	2
6. San Marino	4	0	0	4	0-16	0.

GRUPA I

Spania - Finlanda, la Gijon, 21:45
Franţa - Georgia, la Saint-Denis, 22:00.

Clasament

1. Spania	3	2	1	0	6-1	7
2. Franţa	3	2	1	0	5-2	7
3. Georgia	4	1	1	2	2-4	4
4. Belarus	4	1	0	3	3-8	3
5. Finlanda	2	0	1	1	1-2	1.

Notă: Toate meciurile se dispută vineri, 22 martie.

Kimi, primul lider

Formula 1 / Marele Premiu al Australiei

Pilotul Kimi Raikkonen de la Lotus-Renault a păşit cu dreptul în noul sezon şi a obţinut o victorie de bun augur la Melbourne, în Marele Premiu al Australiei, prima etapă a CM de Formula 1, succes pe care finlandezul l-a înregistrat şi în 2007, an în care a câştigat titlul mondial cu Ferrari.

Raikkonen, 33 de ani, locul 3 în clasamentul piloţilor anul trecut, şi-a trecut astfel în palmares al 20-lea Grand Prix câştigat. Totodată, este a doua victorie pentru Raikkonen de la revenirea sa în Marele Circ, în 2012, după 2 ani de pauză.

Calificările cursei de la Melborune, întinse pe două zile din cauza ploii, lăsau impresia că hegemonia Red Bull se va prelungi şi în 2013. Triplul campion mondial Sebastian Vettel şi coechipierul său Mark Webber au fost mult mai rapizi decât rivalii lor şi s-au instalat în această ordine pe primele două poziţii ale grilei. Ferrari a prezentat la Melbourne un monopost bine echilibrat, care i-a ajutat în calificări pe Felipe Massa şi Fernando Alonso să ocupe locurile 4, respectiv 5. Între cele două favorite la titlul mondial s-a strecurat Lewis Hamilton, pe 3. Fostul pilot McLaren a fost angajat în această iarnă de Mercedes pentru a-l înlocui pe Michael Schumacher, retras la finalul lui 2012. Echipa germană aşteaptă un suflu nou de la Hamilton, după ce a înregistrat rezultate în general mediocre în cei 3 ani de existenţă.

Grila de start îi punea în postura de mari favoriţi pe piloţii Red Bull, însă pneurile Pirelli "oferă" din ce în ce mai mult o imagine deformată a formei monoposturilor după calificări. Şi anul acesta cauciucurile furnizate de compania italiană joacă un rol important în stabilirea ierarhiilor, poate mai mult decât anul trecut. O maşină poate fi rapidă pe un tur de pistă, dar poate la fel de bine să nu fie capabilă să ţină ritmul unei curse întregi. Sau poate fi lentă în calificări şi eficientă pe durata mai multor tururi.

Cazul lui Raikkonen şi al monopostului său Lotus-Renault se înscrie în ultima situaţie. Plecat de pe locul 7, finlandezul a urcat două poziţii după start, apoi timpii pe care i-a înregistrat pe tur au fost din ce în ce mai buni, în comparaţie cu cei ai adversarilor, pe măsură ce pneurile sale se uzau. Astfel, Raikkonen şi-a putut permite o strategie cu numai două opriri la boxe, una mai puţin decât ceilalţi piloţi din Top 6, iar timpul economisit i-a adus o victorie clară, la peste 12 secunde de al doilea clasat, Alonso. La polul opus s-a situat evoluţia coechipierului său, Romain Grosjean, care a terminat MP al Australiei pe locul 10, la aproape un minut şi jumătate de învingător.

> Strategia noastră de dinaintea cursei a fost să avem doar două opriri, şi ne-a funcţionat. Am avut evident semne de întrebare, pentru că este totuşi prima cursă a sezonului, dar am ştiut că avem o maşină bună. Mi-am făcut cursa după ce am scăpat de primele tururi. Pe final, am forţat, pentru că exista riscul apariţiei ploii.
>
> **Kimi Raikkonen**

F138, dătător de speranţe

Ferrari F138 a arătat bine din puncte de vedere al performanţelor la acest început de sezon, cel puţin dacă este comparat cu predecesorul său, care a fost dezamăgitor la startul competiţiei din 2012. Alonso are la dispoziţie o maşină cu un plus de rapiditate în calificări şi cu aceeaşi fiabilitate ca la finalul ediţiei precedente. Acum, spaniolul se poate bate la titlu cu un pachet tehnic competitiv, iar duminică el a fost în cărţile victoriei până aproape de final. Alonso a avut un start reuşit, a urcat în primele viraje de pe locul 5 pe 3, după Vettel şi Massa, care se instalaseră la conducere. Ca de obicei, depăşirea lui Massa nu a fost o problemă pentru Fernando Alonso, care apoi l-a întrecut şi pe Vettel, în urma opririlor la boxe. Totuşi, rămas în "duel" cu Raikkonen, Alonso nu s-a putut apropia ameninţător de acesta, astfel că a trebuit să se mulţumească numai cu locul secund. O altă veste bună pentru Ferrari a fost evoluţia solidă a lui Massa. Brazilianul a ocupat locul 4 în final, acest rezultat fiind o promisiune că va ajuta scuderia cu puncte importante în competiţia constructorilor.

> Cursă fantastică pentru noi. Mi-a părut rău ieri (n.a. sâmbătă) când a fost amânată sesiunea de calificări, dar cursa a oferit acţiune în fiecare tur şi personal m-am bucurat. Nu am putut câştiga, din păcate, dar Kimi (n.a. Raikkonen) merită toate laudele pentru cursa foarte bună. La început am fost prins de mai multe ori în trafic, au existat momente înşelătoare. Sunt optimist, maşina este foarte bună şi sunt încrezător că vom avea un sezon bun. Avem doar 4 zile la dispoziţie pentru a pregăti maşina pentru cursa următoare.
>
> **Fernando Alonso**

Red Bull, un pas înapoi

Un pas înapoi pare a fi făcut Red Bull, care nu şi-a putut capitaliza locurile fruntaşe pe grila de start. Vettel a plecat bine în cursă, menţinându-şi prima poziţie, spre deosebire de Webber, autorul unui nou start ratat. Germanul a condus până în turul 8/58, când a intrat la boxe şi a cedat definitiv conducerea. El a rămas aproape de Alonso mult timp, dar în final nu a putut obţine mai mult de o clasare pe locul 3. Webber a ajuns după start pe locul 7 şi a încheiat MP al Australiei al şaselea.

Mercedes aşteaptă multe de la Hamilton...

... dar monopostul nu se ridică deocamdată la nivelul unui candidat la titlul mondial. Hamilton a fost rapid în calificări, dar în cursă maşina sa a uzat gumele peste aşteptări. Plecat şi el cu ideea unei strategii cu două opriri la boxe, britanicul a fost nevoit să treacă la planul B şi să efectueze o trecere suplimentară pe la standuri. Doar locul 5 pentru noul pilot Mercedes la finalul cursei australiene, în timp ce coechipierul său Nico Rosberg a fost nevoit să abandoneze în turul 27, din cauza unei probleme la instalaţia electrică, într-un moment în care avea şanse la o clasare pe locurile 6-7.

Force India, singura echipă cu ambii piloţi în puncte

Cea mai apreciată evoluţie dintre echipele de la mijlocul plutonului a avut-o Force India, care a punctat cu ambii piloţi: Adrian Sutil s-a clasat pe 7, iar Paul di Resta pe 8. Pornit de pe locul 12 al grilei, Sutil a condus cursa o bună perioadă când monopostul său a fost echipat cu pneurile medii şi se părea că germanul ar putea prinde podiumul. Însă comportamentul maşinii sale s-a schimbat radical în rău, atunci când, pe final, a "încălţat" cauciucurile supersoft.

Dezamăgirea McLaren-Mercedes

Dezamăgirea începutului de sezon este McLaren-Mercedes. Cu o maşină calificată ca fiind "incontrolabilă", Jenson Button nu a reuşit să se claseze decât pe locul 9, în timp ce coechipierul său Sergio Perez a rămas în afara punctelor, pe 11. MP4-28 este greu de stăpânit, este lent atât în calificări, cât şi în cursă, iar oficialii team-ului de la Woking se gândesc serios să recurgă la monopostul de anul trecut, care, în ciuda unor probleme de fiabilitate, era măcar suficient de rapid.

Următoarea etapă a CM de Formula 1, Marele Premiu al Malaysiei, va avea loc în 24 martie, la Sepang.

> Cred că putem fi bucuroşi cu acest rezultat, deşi plecând din pole position ne-am fi aşteptat să câştigăm cursa. Nu am găsit ritmul de cursă optim după ce în calificări ne-am descurcat foarte bine. A fost o cursă pasionantă şi extrem de înşelătoare din punctul de vedere al pneurilor. Este un sezon lung înaintea noastră.
>
> **Sebastian Vettel**

Marele Premiu al Australiei

Pilot	Echipă	Timp
1. Raikkonen	Lotus-Renault	1h30:03.225
2. Alonso	Ferrari	+12.451
3. Vettel	Red Bull-Renault	+22.346
4. Massa	Ferrari	+33.577
5. Hamilton	Mercedes	+45.561
6. Webber	Red Bull-Renault	+46.800
7. Sutil	Force India-Mercedes	+1:05.068
8. Di Resta	Force India-Mercedes	+1:08.449
9. Button	McLaren-Mercedes	+1:21.630
10. Grosjean	Lotus-Renault	+1:22.759
11. Perez	McLaren-Mercedes	+1:23.367
12. Vergne	Toro Rosso-Ferrari	+1:23.857
13. Gutierrez	Sauber-Ferrari	la un tur
14. Bottas	Williams-Renault	la un tur
15. Bianchi	Marussia-Cosworth	la un tur
16. Pic	Caterham-Renault	la două tururi
17. Chilton	Marussia-Cosworth	la două tururi
18. Van der Garde	Caterham-Renault	la două tururi

Cel mai rapid tur: Raikkonen, 1:29.274.

Abandonuri:

Pilot	Echipă	Tur
Ricciardo	Toro Rosso-Ferrari	40
Rosberg	Mercedes	26
Maldonado	Williams-Renault	25
Hulkenberg	Sauber-Ferrari	1.

Tribuna sporturilor

Fondat în 199

25 - 31 martie 2013 · nr. 1150 · 8 pagini · 1 leu

ROMANIAN XTREME FIGHTING 05

"Flare" în "cuşcă"

Doi dintre sportivii de la Kudokai Atlassib, Bogdan "The Machine" Stanciu şi Izidor "Spartanul" Bunea, au câştigat prin KO, în prima rundă, meciurile disputate în cadrul celei de-a cincea gale a promoției RXF, ce a avut loc vineri seara, la Sibiu. PAGINA 8

foto: Eugen FOP

Observator

O, paşă, cât de darnic eşti!

Am scris de mi s-a urât despre lipsa de interes pentru sport a "instituţiilor abilitate" şi a oamenilor de afaceri din Sibiu. (În afară de Atlassib, care susţine echipa de baschet din primă ligă, nu ştiu altă societate comercială care să se înhame la un asemenea atelaj). Iată că primii care au recepţionat apelul au fost consilierii judeţeni, care au aprobat, din bugetul pe anul în curs, 350.000 lei pentru sport. Important esta ca, îm perioada următoare, cluburile şi asociaţiile să prezinte proiecte prin care să arate că merită o parte din aceşti bani. Nu-s mulţi, dar e mai mult decât nimic şi vorba arabului care s-a dus să-şi vândă calul: "O, paşă, cât de darnic eşti!", deşi acesta nu oferise decât 1.000 de ţechini. Acum sunt curios să văd cât vor fi dispuşi să scoată din punga Primăriei consilierii locali, care, din câte ştiu, în tinereţe au practicat tot felul de sporturi de sezon, de la drumeţii, excursii, cicloturism, la patinaj, schi, alpinism.

● După ce Steaua a fost eliminată din Liga Europa, fapt previzibil şi pentru cei care au spus-o pe faţă şi pentru cei care au mârâit prin dos, toţi analiştii şi comentatorii s-au năpustit pe echipa naţională şi pe Piţurcă. Cel puţin selecţionerul barbugiu (Apropo, dacă pokerul a ajuns sport, transmis la tv, de ce n-ar fi şi barbutul, măcar pe plan intern?) le-a dat cu flit fufelor care-l înghionteau cu microfoanele, întrebându-l tot felul de aiureli. Din punctul ăsta de vedere îmi place olteanul originar din comuna Orodelu de Dolj, care, în 8 mai a.c., va împlini 57 de ani. Păi, ar fi culmea să aplece urechea la toţi beliţii fără serviciu, gen Dumitru Pelican, Basarab Panduru, Dănuţ Lupu, Liţă Dumitru, Lăcătuş, Andone, Dumitru Dumitriu, Prunea, Sabău şi alţi "observatori" care-şi dau cu părerea, fără argumente, pentru că ei n-au arătat mare lucru când au avut ocazia să se manifeste. Şi, revin la Piţurcă, jucător profesionist în cazinouri, care ştie că şi fotbalul este, într-un fel, joc de noroc, aşa că nu se hazardează în declaraţii riscante, care s-ar putea întoarce împotriva lui.

● Dacă m-ar întreba cineva şi ar ţine seamă de spusele mele, aş zice că ar fi bine să ne gândim la următorul campionat european şi să nu ne mai facem iluzii cu turneul final al Campionatului Mondial din Brazilia, din două motive esenţiale: chiar dacă, prin absurd, am ocupa locul 2 în grupă, urmează barajul, cu rezultat mai mult decât incert şi, chiar dacă ajungem la Rio, echipa are şanse minime să acceadă într-o fază superioară, cheltuiala fiind mare şi inutilă.

N. I. DOBRA

LSS Voinţa, la primul meci

Echipa lui Nicolae Grigore a pierdut, pe "Voinţa", la scor de neprezentare, confruntarea cu Continental Sibiu.

Vali Macrea

Nou-înfiinţata echipă a Sibiului, Liga Suporterilor Sibieni (LSS) Voinţa, a disputat, sâmbătă la prânz, primul său meci. Jucătorii conduşi de pe margine de fostul căpitan al Voinţei, în Liga I, Nicolae Grigore, au pierdut, pe Stadionul "Voinţa", cu scorul de 3-0 confruntarea cu Continental Sibiu.

LSS Voinţa va juca, până în vară, sâmbătă de sâmbătă cu formaţiile din Liga a IV-a care nu au meci în etapa din weekendul respectiv, urmând ca, din sezonul viitor, echipa să fie înscrisă în primul eşalon judeţean sibian.

LSS Voinţa Sibiu - Continental Sibiu 0-3 (0-2)

Au marcat: M. Risti '18, R. Mantog '24, Al. Bucurenciu '70.

LSS Voinţa: I. Daneş, B. Alecu, M. Ţiboc, C. Ruse (Cl. Apolzan '67), C. Grigore, V. Cândea, L. Preda, I. Costeiu (A. Crişan '46), L. Marcu, I. Grigore (N. Tutulan '82), E. Rosch. **Antrenor** Nicolae Grigore.

Continental: Fl. Oţelea, R. Mantog, I. Halmagy, M. Risti, A. Munteanu, C. Gălan (L. Bîgu '67), C. Gaşpar (Fl. Muşat '75), R. Frăţilă, Ov. Dovleac (C. Ijac '82), S. Călinescu, Al. Bucurenciu. **Antrenor** Dinu Nedelcu.

Arbitru Emeric Tocai. **Asistenţi**: Ovidiu Noian şi Vasile Suciu. **Observator** Lucian Gherdea.

Liga a IV-a Sibiu

Doar două meciuri, la reluare

În weekend, numai două partide din etapa a XII-a, prima a returului, s-au disputat.

Vali Macrea

Doar două jocuri din etapa a XII-a, prima a returului, s-au disputat la finele săptămânii trecute. La Sibiu, "militarii" au pierdut în faţa celor de la Unirea Ocna Sibiului cu scor de neprezentare, în vreme ce, la Avrig, liderul clasamentului Ligii a IV-a a făcut scor (8-0) cu penultima clasată.

Partidele Sparta Mediaş - Unirea Miercurea Sibiului şi FC Curciu - CS Agnita au fost amânate, iar Continental Sibiu a avut liber pentru că echipa pe care ar fi trebuit să o întâlnească, CSU Voinţa II, a fost exclusă din campionat.

ASA Sibiu - Unirea Ocna Sibiului 0-3 (0-1)

Au marcat: Al. Mămăligă '30, '86, V. Ţăranu '88

ASA: I. Voicu, L. Ştefănescu, C. Călinescu, V. Socaci (S. Cotor '55), D. Niţu, A. Vrâncianu, V. Şpan, S. Piţigoi, T. Gehl, D. Lomnăşan, T. Avram. Antrenor Laurenţiu Marina.

Unirea: A. Piko, Ad. Vintilă, Şt. Banciu, C. Bărbat, R. Corcoveanu, Al. Mămăligă, V. Ţăranu, S. Cazan, D. Novac, A. Muntean (M. Dragomir '87), G. Dugulan. Antrenor Simion Sibişan.

Arbitru Cristian Cotoară. **Asistenţi** Bogdan Lucescu şi Mihai Cosma. **Observator** Laurenţiu Ducu.

FC Avrig - Progresul Terezian 8-0 (4-0)

Au marcat: Ad. Martin '11, I. Petrescu '13, '30, '76, I. Simion '21, '57, C. Luca '74, D. Iancu '56

FC Avrig: I. Ursu, I. Ecobici (Al. Leuţă '58), S. Laiu, Ad. Martin, A. Mărginean, I. Simion, C. Stoica (R. Anghel '67), I. Frăţilă, I. Petrescu, P. Dragomir (C. Luca '50), M. Cosovanu (D. Iancu '46). Antrenor Ştefan Mereş.

Progresul: Fl. Porcaru (I. Peterfi '76), A. Mantea, Ov. Gherman, S. Carculea, M. Tecoanţă, D. Coconete, L. Barac (A. Moldovan '54), L. Szabo, M. Pascalini, D. Băran, S. Amnăşan. Antrenor Florin Porcaru.

Arbitru Răzvan Artemiu Oprea. **Asistenţi**: Adrian Epure şi Nicolae Streza. **Observator** Vasile Mihăilă.

Liga a IV-a, etapa a XII-a

FC Avrig - Progresul Terezian 8-0 (4-0)
ASA Sibiu - Unirea Ocna Sibiului 0-3 (0-2)
Partidele **Sparta Mediaş - Unirea Miercurea Sibiului** şi **FC Curciu - CS Agnita** au fost amânate.
CSU Voinţa Sibiu ** - Continental Sibiu 0-3 *
FC Tălmaciu a stat.
* la "masa verde".
** Echpa **CSU Voinţa II Sibiu** a fost exclusă din campionat şi va pierde toate meciurile din retur cu 3-0, la "masa verde".

Clasament

1. FC Avrig	11	7	4	0	33-8	25 (+7)
2. Unirea Ocna Sibiului	11	7	0	4	31-15	21 (+6)
3. Sparta Mediaş	10	6	3	1	20-5	21 (+6)
4. Unirea Miercurea Sibiului	10	6	2	2	28-12	20 (+5)
5. FC Curciu	10	6	2	2	31-27	20 (+5)
6. CSU Voinţa Sibiu	11	5	1	5	40-20	16 (-2)
7. FC Tălmaciu	10	3	2	5	19-25	11 (-4)
8. CS Agnita	10	3	1	6	19-19	10 (-5)
9. Continental Sibiu	11	2	2	7	15-29	8 (-7)
10. Progresul Terezian	11	1	3	7	13-51	6 (-9)
11. ASA Sibiu	11	1	2	8	9-47	5 (-13)

Etapa a XIII-a, sâmbătă, 30 martie ora 11.00
FC Tălmaciu - CSU Voinţa Sibiu (în tur 1-3)
Continental Sibiu - FC Avrig (2-2)
Progresul Terezian - ASA Sibiu (1-1)
Unirea Ocna Sibiului - Sparta Mediaş (0-1)
Unirea Miercurea Sibiului - FC Curciu (1-3)
CS Agnita stă.

Campionatul de minifotbal pentru amatori "Fair Play", etapa a XXV-a

ATHLETICO - A1 SPORT 4-6
Au marcat: Neamţu 3, Măsar / Gancea 3, Macarie, Florea, Şoaită
BLUE TEAM - PLAY STAR 3-5
Au marcat: Simion două, Stoia / Mathe 3, Todia, Lungu
CREATIVE BLUE - FC UNIREA 8-2
Au marcat: Martin 4, Şiman două, Grafius, Ciocan / Presecan două
PLAYERS - CROCODILII 3-5
Au marcat: Soare, Iosif, Dumitru / Socaciu două, Ureche, Baciu, Lucaci.
Restanţe:
CONTINENTAL - A1 SPORT 8-2
Au marcat: Dovleac 4, Frăţilă două, Bucurenciu, Mantog / Gancea, Macarie
CREATIVE BLUE - BPS SIBIU 7-3
Au marcat: Mărginean două, Şiman, Putinelu, Bucşe, Martin, Laslo / Leonte, Bogdan, Neamţu
H SPORT - PLAYERS 4-1
Au marcat: Filip două, Ad. Furdui, Grecu / Soare.
Meci de recuperare: CROCODILII - BLUE TEAM 10-7
Au marcat: Baciu 3, Belei 3, Vasiu două, Socaciu două / Giubega 5, Şerban, Muşat.

Clasament

1. H Sport	24	21	0	3	143-63	63
2. Creative Blue	25	19	2	4	169-92	59
3. Crocodilii	24	19	0	5	181-96	57
4. Continental	24	18	2	4	147-65	56
5. Due Fefe	25	18	2	5	145-71	56
6. A1 Sport	26	17	5	4	140-100	56
7. Heltau	25	13	4	8	183-115	43
8. Poli	25	14	1	10	127-104	43
9. Minus 25%	23	9	2	12	99-118	29
10. Athletico	25	9	2	14	88-152	29
11. Prejba	24	9	1	14	130-135	28
12. FC Unirea	26	8	0	18	98-188	24
13. Play Star	25	7	2	16	99-133	23
14. BPS Sibiu	25	5	0	20	107-200	15
15. Players	26	4	1	21	85-159	13
16. Blue Team	25	3	0	22	85-184	9
17. Sadu	16	1	0	15	41-94	3

Etapa a XXVI-a, sâmbătă, 30 martie: A1 Sport - Blue Team, Minus 25% - Athletico, BPS Sibiu - Continental, FC Unirea - Prejba, Poli - Creative Blue, H Sport - Due Fefe, Crocodilii - Heltau, Play Star - Players.

Cupa României

Zona Sibiu
Vulturul Poplaca - AS Bradu 3-0
Zona Mediaş
Progresul Dumbrăveni - Viitorul Tîrnava 5-4
Viitorul Agîrbiciu - FC Mediaş 5-1
Spicul Şeica Mare - Amicii Copşa Mică 5-0
Sparta Mediaş - Recolta Alma 3-0
Partida **FC Curciu - Arsenal Dîrlos** a fost amânată.

Campionatul Național masculin de baschet / Farul Constanța - CSU Atlassib 63-89

Au stins Farul

Baschetbaliştii sibieni au obţinut o victorie clară la malul mării. După 40 de minute, jucătorii lui Perisic s-au impus la o diferenţă de peste 20 de puncte.

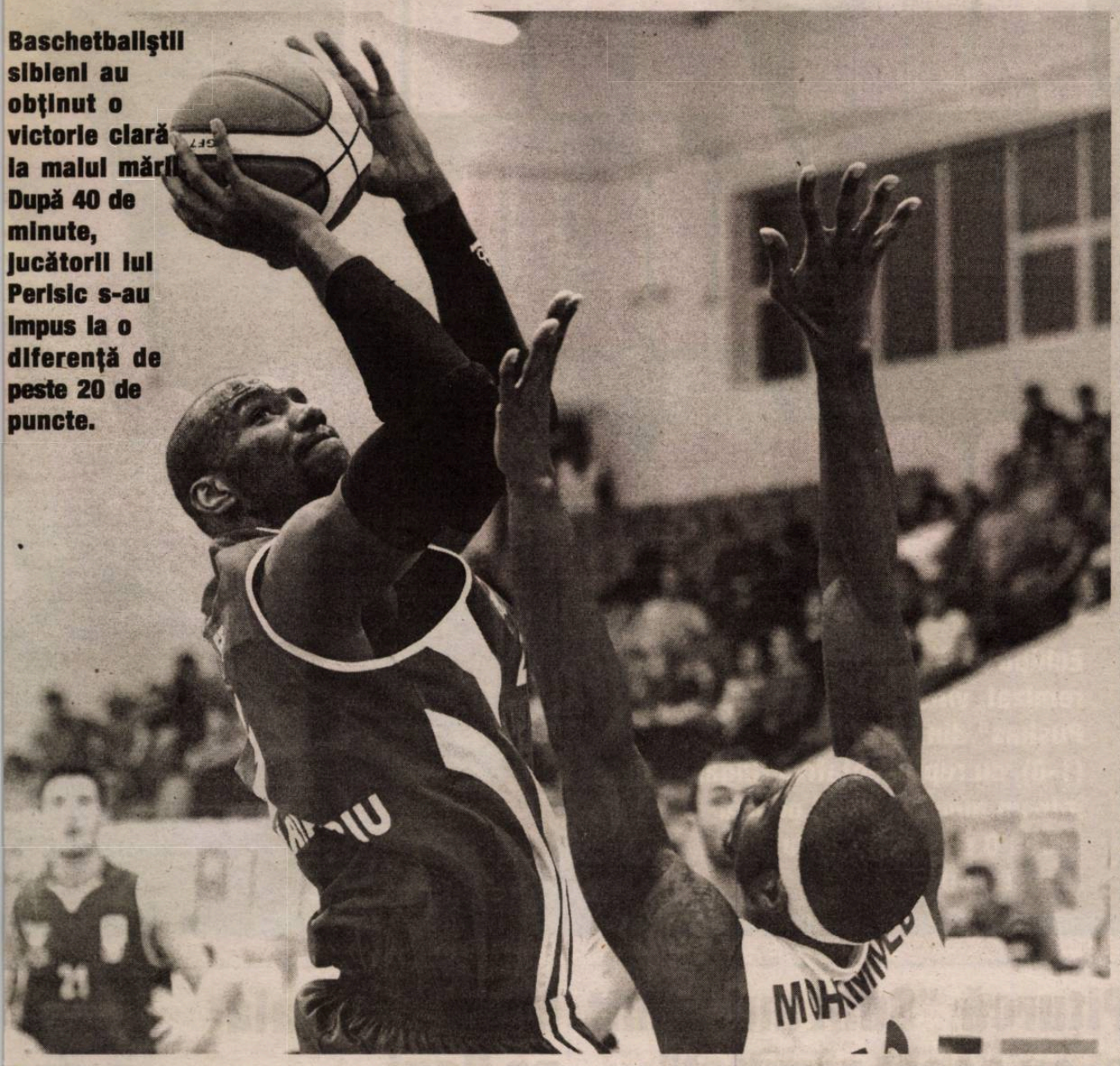

Ovidiu Boica

CSU Atlassib a câştigat fără niciun fel e probleme pe terenul nou-promovatei arul. Din nefericire, acest succes nu îi nai prea ajută pe sibieni, care au şanse u mici, foarte mici de a mai prinde play-ff-ul.

Primul sfert a fost unul oarecum echibrat. Constănţenii au condus cu 3-2, 6- şi 15-13, dar de fiecare dată formaţia izitatoare a recuperat handicapul de pe abelă. În ultimele două minute, în urma nul "run" de 7-0, "galben-albaştrii" au âştigat primul sfert cu 20-15.

Din acest moment, numai CSU s-a nai aflat la conducere. Sibienii au âştigat sfertul 2 cu 20-14, astfel că, la jumătatea confruntării, aveau 40-29. Ruptura definitivă s-a produs în cea de-a treia perioadă, una în care jucătorii lui Perisic s-au impus cu 30-11. Ca o consolare, "marinarii" au câştigat sfertul 4 la o diferenţă de două coşuri (23-19), dar aceasta n-avea cum să mai schimbe soarta jocului.

CSU Atlassib a câştigat meciul cu 89-63, prin punctele lui Austin (21), Crăciun (18), Lee (16), Jenkins (14), Gruev (13), Griskenas (5) şi Pascu (două).

Ce şanse mai au sibienii la play-off

Matematic, "galben-albaştrii" rămân "în cărţi" pentru locul 8, cu două etape înainte de finalul sezonului regulat. Şansele la CSU Atlassib să prindă play-off-ul ţin însă de domeniul fantasticului, mai degrabă. Lupta pentru locul 8 s-ar putea tranşa în favoarea grupării Municipal Bucureşti în runda următoare, când aceasta joacă pe terenul ultimei clasate, Dinamo. Un eventual succes al dinamoviştilor - greu de crezut, dat fiind faptul că aceştia au o singură victorie în campionat (!!!) - coroborat cu un rezultat pozitiv pentru Sibiu în confruntarea cu BC Mureş, ar prelungi suspansul. Bătălia pentru locul 8 s-ar duce, în acest caz, în ultima etapă, într-un duel direct Municipal - CSU Atlassib. Chiar şi aşa, în acest ultim joc "galben-albaştrii" ar trebui să câştige la o diferenţă mai mare de 13 puncte, după ce echipa din Capitală s-a impus în "Transilvania" cu 87-74.

CN masculin de baschet, etapa a XXVIII-a

Vineri, 22 martie
CSŞ Giurgiu - BC Miercurea Ciuc 83-70
Sâmbătă, 23 martie
Energia Rovinari - Municipal Oradea 63-78
BC Mureş Tg. Mureş - Dinamo Bucureşti 104-72
Gaz Metan Mediaş - CSU Ploieşti 80-90
BC Timba Timişoara - BC Timişoara 88-91
Municipal Bucureşti - BCM "U" Piteşti 98-101
BC Farul Constanţa - CSU Atlassib Sibiu 63-89
Duminică, 24 martie
SCM Universitatea Craiova - "U" Mobitelco Cluj-Napoca 83-72.

Clasament

L	Echipa	MJ	MC	MP	F	Cşvj.	+/-	Pct.
1.	Municipal Oradea	28	23	5	0	2293:1943	+350	51
2.	BC Mureş Tg. Mureş	28	21	7	0	2281:2074	+207	49
3.	CSU Ploieşti	28	21	7	0	2481:2181	+300	49
4.	SCM "U" Craiova	28	20	8	0	2312:2146	+166	48
5.	BC Timişoara	28	19	9	0	2363:2167	+196	47
6.	Gaz Metan Mediaş	28	18	10	0	2249:2017	+232	46
7.	"U" Mobitelco Cluj	28	18	10	0	2350:2143	+207	46
8.	Municipal Bucureşti	28	16	12	0	2355:2269	+86	44
9.	CSU Atlassib Sibiu	28	14	14	0	2180:2119	+61	42
10.	BCM "U" Piteşti	28	13	15	0	2229:2137	+108	41
11.	Energia Rovinari	28	13	15	0	2216:2227	-11	41
12.	CSŞ Giurgiu	28	10	18	0	2137:2183	-46	38
13.	Timba Timişoara	28	7	21	0	2080:2275	-195	37
14.	Farul Constanţa	28	6	22	0	1913:2314	-401	34
15.	BC Miercurea Ciuc	28	3	25	0	2031:2394	-363	31
16.	Dinamo Bucureşti	28	1	27	0	1774:2655	-881	29.

Legendă: L - locul; MJ - meciuri jucate; MC - meciuri câştigate; MP - meciuri pierdute; F - forfait; Cşvj - coşaveraj; +/- - diferenţa dintre punctele marcate şi cele primite; Pct. - puncte.

Etapa a XXIX-a, 27-29 martie
Miercuri, 27 martie
BC Timişoara - CSŞ Giurgiu
Joi, 28 martie
CSU Ploieşti - BC Timba Timişoara
BC Miercurea Ciuc - BC Farul Constanţa
CSU Atlassib Sibiu - BC Mureş Tg. Mureş (ora 18:00)
BCM "U" Piteşti - Energia Rovinari
Gaz Metan Mediaş - SCM Universitatea Craiova (17:30, Digi Sport 2)
Municipal Oradea - "U" Mobitelco Cluj-Napoca (19:15, Digi Sport 2)
Vineri, 29 martie
Dinamo Bucureşti - Municipal Bucureşti (19:15, Digi Sport 2).

Gaz Metan Mediaş - CSU Ploieşti 80-90

Greva s-a încheiat, criza continuă

Baschetbaliştii medieşeni au revenit la antrenamente şi au intrat în teren la jocul de sâmbătă seara, cu campioana CSU Ploieşti, dar au pierdut la o diferenţă de 10 puncte, micşorându-şi şansele de a mai intra în primele 4, la finalul sezonului regulat. Cu două etape înainte de final, Gazul Metan e la două puncte în spatele Universităţii Craiova, adversarul ei din runda următoare. Rezultatul nesatisfăcător de sâmbătă seara poate fi pus de antrenorul Marcel Ţenter şi pe fondul tensiunilor din ultimele zile, baschetbaliştii săi refuzând să se mai pregătească două zile, din cauza restanţelor financiare. În cele din urmă, la promisiunea celor din conducere că, în aceste zile, vor veni şi banii, jucătorii au revenit la antrenamente.

Amicalul Gaz Metan - UTA nu s-a mai disputat

Meciul de verificare pe care echipa Gaz Metan trebuia să îl dispute, sâmbătă, de la ora 11.30, cu UTA Arad, ocupanta locului 5 în clasamentul Seriei a II-a a ligii secunde, a fost anulat din cauza vremii nefavorabile.

Jocul era programat să se dispute în două reprize a câte 60 minute, pentru ca echipele să-şi ruleze loturile de jucători, profitând de pauza competiţională prilejuită de partidele echipei naţionale a României cu Ungaria şi Olanda din preliminariile CM 2014.

Citeşte astăzi în Tribuna

O casă din Cisnădie a sărit în aer

Doi copii sunt în stare critică

* Reprezentanţii E.On Gaz Distribuţie încearcă să afle ce a provocat explozia * În imobil nu se poate intra, acesta fiind în pericol să se prăbuşească * Cei doi copii, de 4 şi 7 ani, sunt în stare foarte gravă, la Spitalul de Arşi din Bucureşti *

Pro şi contra

Lupta cu morile de vânt

Cupa Mondială 2014, preliminarii, Zona Europa

Grupa A

CROAȚIA - SERBIA **2-0 (2-0)**
Au marcat: Mandzukic '23, Olic '37
MACEDONIA - BELGIA **0-2 (0-1)**
Au marcat: De Bruyne '26, Hazard '62 - penalti
SCOȚIA - ȚARA GALILOR **1-2 (1-0)**
Au marcat: Hanley '45+2 / Ramsey '72 - Penalti, Robson-Kanu '74

Clasament

1. Belgia	5	4	1	0	10-1	13
2. Croația	5	4	1	0	8-2	13
3. Țara Galilor	5	2	0	3	5-10	7
4. Serbia	5	1	1	3	6-7	4
5. Macedonia	5	1	1	3	3-6	4
6. Scoția	5	0	2	3	3-5	2

Următoarele meciuri, marți, 26 martie:
Serbia - Scoția, la Novi Sad (ora 21.30), Țara Galilor - Croația, la Swansea (21.45), Belgia - Macedonia, la Bruxelles (21.45)

Grupa B

BULGARIA - MALTA **6-0 (2-0)**
Au marcat: Tonev '6, '38, '58, Popov '47, Gargorov '55, Ivanov '78
CEHIA - DANEMARCA **0-3 (0-0)**
Au marcat: Cornelius '57, Kjaer '67, Zimling '82'

Clasament

1. Italia	4	3	1	0	10-4	10
2. Bulgaria	5	2	3	0	10-3	9
3. Danemarca	4	1	2	1	5-4	5
4. Cehia	4	1	2	1	3-4	5
5. Armenia	3	1	0	2	2-4	3
6. Malta	4	0	0	4	1-12	0

Următoarele meciuri, marți, 26 martie:
Armenia - Cehia, la Erevan (18.00), Danemarca - Bulgaria, la Copenhaga (21.15), Malta - Italia, la La Valetta (21.45)

Grupa C

KAZAHSTAN - GERMANIA **0-3 (0-2)**
Au marcat: Schweinsteiger '20, Götze '22, Müller '74
AUSTRIA - INSULELE FEROE **6-0 (3-0)**
Au marcat: Hosiner '8, '20, Ivanschitz '28, Junuzovic '77, Alaba '78, Garics '82
SUEDIA - IRLANDA **0-0**

Clasament

1. Germania	5	4	1	0	18-6	13
2. Suedia	4	2	2	0	8-5	8
3. Austria	4	2	1	1	11-2	7
4. Irlanda	4	2	1	1	7-8	7
5. Kazakhstan	5	0	1	4	1-11	1
6. I-le Feroe	4	0	0	4	2-15	0

Următoarele meciuri, marți, 26 martie:
Irlanda - Austria, la Dublin (21.45), Germania - Kazahstan, la Numberg (21.45)

Grupa D

ANDORRA - TURCIA **0-2 (0-2)**
Au marcat: Selcuk Inan '30, Burak Yilmaz '45+2
OLANDA - ESTONIA **3-0 (0-0)**
Au marcat: Van der Vaart '47, Van Persie '72, Schaken '84
UNGARIA - ROMÂNIA **2-2 (1-0)**
Au marcat: Vanczak '16, Dzsudzsák '71 - penalti / Mutu '68 - penalti, Chipciu '90+2

Clasament

1. Olanda	5	5	0	0	16-2	15
2. Ungaria	5	3	1	1	12-7	10
3. România	5	3	1	1	10-6	10
4. Turcia	5	2	0	3	6-6	6
5. Estonia	5	1	0	4	1-9	3
6. Andorra	5	0	0	5	0-15	0

Următoarele meciuri, marți, 26 martie:
Estonia - Andorra, la Tallinn (19.00), Turcia - Ungaria, la Istanbul (20.30), Olanda - România, la Amsterdam (21.30)

Grupa E

SLOVENIA - ISLANDA **1-2 (1-0)**
Au marcat: Novakovic '34 / Sigurdsson '55, '78
NORVEGIA - ALBANIA **0-1 (0-0)**
A marcat: Salihi '67
CIPRU - ELVEȚIA **0-0**

Clasament

1. Elveția	5	3	2	0	7-1	11
2. Albania	5	3	0	2	6-5	9
3. Islanda	5	3	0	2	6-5	9
4. Norvegia	5	2	1	2	6-6	7
5. Cipru	5	1	1	3	4-8	4
6. Slovenia	5	1	0	4	4-8	3

Următoarele meciuri, vineri, 7 iunie:
Islanda - Slovenia, Albania - Norvegia, Elveția - Cipru *
* Se dispută sâmbătă, 8 iunie.

Grupa F

ISRAEL - PORTUGALIA **3-3 (2-1)**
Au marcat: Hemed '24, Ben Basat '40, Gershon '70 / Bruno Alves '2, Postiga '72, Coentrao '90+3
LUXEMBURG - AZERBAIDJAN **0-0**
Meciul **Irlanda de Nord - Rusia** a fost amânat din nou, sâmbătă, din cauza terenului înghețat de la Belfast. Partida era programată inițial vineri, dar a fost amânată atunci pentru sâmbătă, din cauza ninsorii abundente.

Clasament

1. Rusia	4	4	0	0	8-0	12
2. Israel	5	2	2	1	13-8	8
3. Portugalia	5	2	2	1	9-6	8
4. Irlanda de N.	4	0	3	1	3-5	3
5. Azerbaijan	5	0	3	2	2-6	3
6. Luxemburg	5	0	2	3	2-12	2

Următoarele meciuri, marți, 26 martie: Azerbaidjan - Portugalia, la Baku (17.00), Irlanda de Nord - Israel, la Belfast (21.45)

Am avut (mult) noroc!

Echipa națională a României a remizat, vineri, pe arena "Ferenc Puskas" din Budapesta, scor 2-2 (1-0), cu reprezentativa Ungariei, într-un meci contând pentru grupa D de calificare la Cupa Mondială din 2014.

Pițurcă: "Sunt mulțumit şi cu acest rezultat"

Selecționerul Victor Pițurcă a declarat, vineri seară, după remiza cu Ungaria, scor 2-2, că este destul de mulțumit de rezultat, subliniind însă că unii jucători nu au reacționat așa cum şi-ar fi dorit el. "Credeam că vom reuşi să obținem un punct, am şi introdus jucători cu profil ofensiv, am avut şansă, dar ăsta este fotbalul. Țin minte că, la primul meu mandat, conduceam, aveam ocazii şi am fost egalați pe final. Probabil de asta acum a fost invers. Trebuia să fi câştigat, am primit două goluri din faze fixe, este inadmisibil la asemenea nivel. Când primeşti un gol, ca pe primul, e foarte greu să mai câştigi. Am ratat în prima repriză câteva ocazii mari, poate dacă am fi reuşit vreuna, poate am fi câştigat. Sunt mulțumit şi cu acest rezultat", a declarat Pițurcă la TVR 1.

El a mai spus că terenul a fost "greoi" şi că un fost unii jucători care nu au reacționat așa cum ar fi vrut: "La un asemenea meci e foarte greu să ai ocazii, echipa gazdă s-a apărat foarte bine, cu un marcaj foarte bun, şi am jucat pe contraatac. Şi terenul a fost destul de greoi pentru noi, am spus că va fi foarte greu, cred că au fost probleme şi de concentrare, au fost jucători care nu au reacționat cum aş fi vrut. Nu dau nume, voi discuta cu ei în particular, sper să remediem repede, să dăm bătălia la Amsterdam, măcar un punct să luăm. Şi Turcia, la acest scor egal, a intrat în jocul calificării. Şi aici am venit să câştigăm, şi în Olanda ne dorim să câştigăm, dacă luăm un punct va fi bine".

Mutu l-a egalat pe Hagi

Atacantul Adrian Mutu, care a marcat din penalti în minutul 68 al meciului Ungaria - România, l-a egalat pe Gheorghe Hagi în clasamentul all-time al golgeterilor pentru echipa națională, cu 35 de reuşite. Retras din activitate în 2001, Gheorghe Hagi a deținut, până în momentul de față, recordul celor mai multe goluri marcate pentru echipa națională, 35 în 125 de partide.

Cu reuşita de vineri seară, Adrian Mutu a ajuns la 35 de goluri, în 76 de meciuri disputate în tricoul echipei naționale a României.

UNGARIA ROMÂNIA
2 (1) - 2 (0)

Au marccat: Vanczak '16, Dzsudzsák '71 - penalti / Mutu '68 - penalti, Chipciu '90+2.

Ungaria: Kiraly - Vanczak, Meszaros, Korcsmar, Kadar - Koman, Pintér, Hajnal (Kovacs '80), Dzsudzsák (Halmosi '90+1) - Szabics (Varga '58) - Szalai. Selecționer: Sandor Egervari

România: Tătăruşanu - Tamaş, Chiricheş, D. Goian, Şt. Radu - Bourceanu, Pintilii (Chipciu '86) - Torje (Al. Maxim '66), G. Grozav (Rusescu '71), B. Stancu - Mutu. Selecționer: Victor Pițurcă
Arbitru: Wolfgang Stark. Asistenți: Jan-Hendrik Salver şi Mike Pickel. Rezervă: Tobias Welz (toți din Germania).

Cartonaşe galbene: Pinter ' 90+1 / Goian '72, Mutu '74, Chiricheş '87.

Pentru România au înscris Mutu (penalti) şi Chipciu, iar pentru Ungaria au marcat Vanczak şi Dzsudzsák (penalti).

Fundaşul dreapta Vilmos Vanczak a deschis scorul cu o lovitură cu capul, din marginea careului mic, după o centrare a lui Hajnal ('16). Mutu a egalat dintr-un penalti tot de el obţinut ('68). Tot dintr-o lovitură de la 11 metri, 3 minute mai târziu, Dzsudzsák a readus Ungaria în avantaj. Rezultatul final l-a stabilit stelistul Alex Chipciu, în cel de-al doilea minut de prelungiri, cu un şut din interiorul careului mare.

Partida s-a disputat fără spectatori, în urma deciziei Comisiei de Disciplină a FIFA de a sancţiona federaţia ungară după manifestările de rasism şi antisemitism de la meciul amical cu Israel, din august 2012.

redeam, am şi simţit că l da gol. Am făcut pariu Cristi Tănase că voi da l. Şi nea Piţi a simţit că o dau gol. Volam să mă ucur altfel, volam să bag mingea sub tricou pentru fetiţa mea, pentru prietena mea".

Alexandru Chipciu

"Mă bucur că a ieşit bine pentru noi. Am sperat până în ultimul minut, era meci foarte important ntru noi. Important este că n obţinut un rezultat zitiv şi că ne menţinem în rsa pentru calificare. (...) A st o atmosferă ciudată, ntru că s-a jucat fără ectatori. Eram conştienţi va fi un meci într-o recare măsură decisiv entru noi în privinţa alificării".

Alexandru Maxim

fost ciudat, foarte ciudat, atunci când am executat naity. Tribunele erau ale. La penaltiul lor nu ea sunt de acord, nu mi a părut 11 metri. Putem să udăm echipa României că alergat până în ultimul nut şi a încercat să aleze, ăsta e singurul cru pozitiv. Sincer, nu prea n jucat bine astăzi dar licit echipa pentru spiritul luptă".

Adrian Mutu

Publicitate

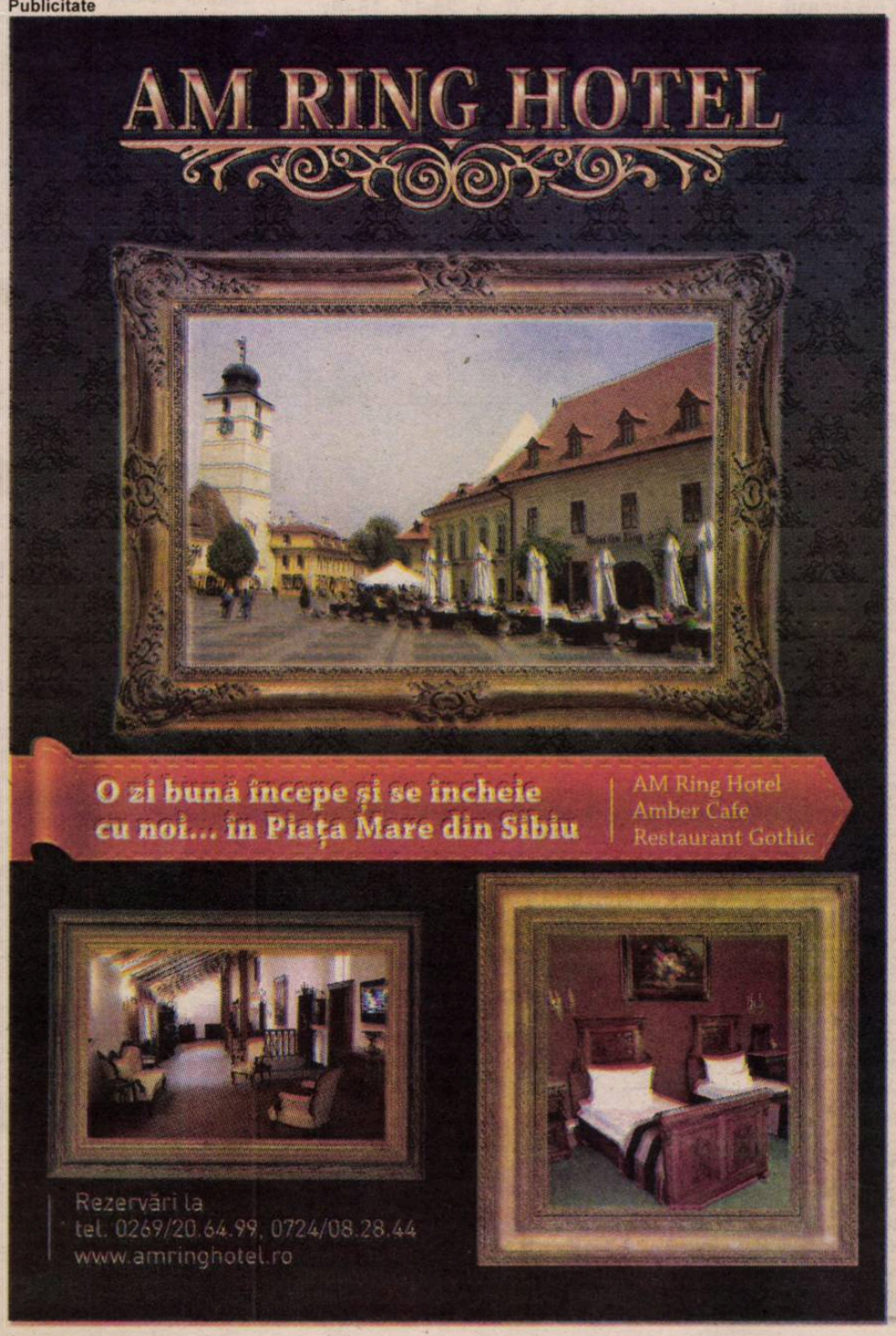

Grupa G

LIECHTENSTEIN - LETONIA **1-1 (1-1)**
Au marcat: Polverino '17 / Cauna '30
SLOVACIA - LITUANIA **1-1 (1-1)**
Au marcat: Jakubko '40 / Sernas '19
BOSNIA-HERŢEGOVINA - GRECIA **3-1 (2-0)**
Au marcat: Dzeko '30, '54, Ibisevic '36 / Gekas '90+3

Clasament

1. Bosnia-Herţegovina	5	4	1	0	18-3	13
2. Grecia	5	3	1	1	6-4	10
3. Slovacia	5	2	2	1	6-4	8
4. Lituania	5	1	2	2	4-7	5
5. Letonia	5	1	1	3	6-9	4
6. Liechtenstein	5	0	1	4	2-15	1.

Următoarele meciuri, vineri, 7 iunie
Liechtenstein - Slovacia, Letonia - Bosnia-Herţegovina, Lituania - Grecia

Grupa H

MOLDOVA - MUNTENEGRU **0-1 (0-0)**
A marcat: Vucinici '78
POLONIA - UCRAINA **1-3 (1-3)**
Au marcat: Piszczek '18 / Iarmolenko '2, Gusev '7, Zozulya '45
SAN MARINO - ANGLIA **0-8 (0-5)**
Au marcat: Alessandro Della Valle '12 - autogol, Oxlade-Chamberlain '28, Defoe '35, '78, Young '39, Lampard '42, Rooney '54, Sturridge '70

Clasament

1. Muntenegru	5	4	1	0	13-2	13
2. Anglia	4	3	1	0	19-1	10
3. Ucraina	4	1	2	1	4-3	5
4. Polonia	3	1	1	1	5-5	4
5. Moldova	5	1	1	3	2-8	4
6. San Marino	5	0	0	5	0-24	0.

Următoarele meciuri, marţi, 26 martie:
Ucraina - Moldova, la Odessa (21.00), Polonia - San Marino, la Varşovia (21.45), Muntenegru - Anglia, la Podgorica (22.00)

Grupa I

SPANIA - FINLANDA **1-1 (0-0)**
Au marcat: Ramos '49 / Pukki '79
FRANŢA - GEORGIA **3-1 (1-0)**
Au marcat: Giroud '45, Valbuena '47, Ribéry '61 / Kobakhidze '70.

Clasament

1. Franţa	4	3	1	0	8-3	10
2. Spania	4	2	2	0	7-2	8
3. Georgia	5	1	1	3	3-7	4
4. Belarus	4	1	0	3	3-8	3
5. Finlanda	3	0	2	1	2-3	2

Următorul meci, marţi, 26 martie:
Franţa - Spania, la Saint-Denis (22.00).

Zona America de Sud

COLUMBIA - BOLIVIA **5-0 (1-0)**
Au marcat: Torres '20, Valdez '49, Gutierrez '62, Falcao '86, Armeno '90+3
URUGUAY - PARAGUAY **1-1 (0-1)**
Au marcat: Suarez '82 / Benitez '86
ARGENTINA - VENEZUELA **3-0 (2-0)**
Au marcat: Higuain '28, '58, Messi '44 - penalti
PERU - CHILE **1-0 (0-0)**
A marcat: Farfan '87

Clasament

1. Argentina	10	7	2	1	23-7	23
2. Colombia	9	6	1	2	19-6	19
3. Ecuador	9	5	2	2	12-9	17
4. Uruguay	10	3	4	3	17-19	13
5. Venezuela	10	3	3	4	8-12	12
6. Chile	10	4	0	6	14-19	12
7. Peru	10	3	2	5	11-15	11
8. Bolivia	10	2	2	6	12-19	8
9. Paraguay	10	2	2	6	7-17	8.

Următoarele meciuri, 7 iunie:
Peru -Ecuador, Paraguay - Chile, Argentina - Colombia, Bolivia - Venezuela.

Zona Concacaf

HONDURAS - MEXIC **2-2 (0-1)**
Au marcat: Costly '77, Bengtson '80 / Hernandez '28, '54
SUA - COSTA RICA **1-0 (1-0)**
A marcat: Dempsey '16
JAMAICA - PANAMA **1-1 (1-0)**
Au marcat: Elliott '22 / Henriquez '65

Clasament

1. Honduras	2	1	1	0	4-3	4
2. SUA	2	1	0	1	2-2	3
3. Panama	2	0	2	0	3-3	2
4. Mexic	2	0	2	0	2-2	2
5. Jamaica	2	0	2	0	1-1	2
6. Costa Rica	2	0	1	1	2-3	1.

Primele 3 clasate în grupă se califică la turneul final al Cupei Mondiale. A patra clasată va disputa un baraj cu câştigătoarea zonei Oceania.

Următoarele meciuri: Jamaica - Mexic (6 iunie), Panama - Mexic, Costa Rica - Honduras, Jamaica - SUA (7 iunie).

PROGRAMUL RETURULUI EDIŢIEI 2012/2013

Liga a V-a Sibiu, Seria I

Etapa a X-a, duminică, 31 martie, ora 11.00
Gloria Loamneş - AS Vulturul Poplaca (în tur 0-5)
Silvatex Orlat - AS Cetate Slimnic Stolzenburg (2-4)
Atletic Şura Mare - FC Săliştea Sibiului Sălişte (2-0)
AS Izvorul Sîngătin - AS Leii Şura Mică (5-1)
Rokiees Sibiu - Cibinul Cristian (1-5)

Etapa a XI-a, duminică, 7 aprilie, ora 11.00
AS Vulturul Poplaca - Silvatex Orlat (1-5)
AS Cetate Slimnic Stolzenburg - Atletic Şura Mare (2-2)
FC Săliştea Sibiului Sălişte - AS Izvorul Sîngătin (1-4)
AS Leii Şura Mică - Rokiees Sibiu (1-2)
Cibinul Cristian - Gloria Loamneş (3-3)

Etapa a XII-a, duminică, 14 aprilie, ora 11.00
Atletic Şura Mare - AS Vulturul Poplaca (4-2)
AS Izvorul Sîngătin - AS Cetate Slimnic Stolzenburg (3-1)
Rokiees Sibiu - FC Săliştea Sibiului Sălişte (0-0)
Cibinul Cristian - AS Leii Şura Mică (2-1)
Gloria Loamneş - Silvatex Orlat (3-3)

Etapa a XIII-a, duminică, 21 aprilie, ora 11.00
AS Vulturul Poplaca - AS Izvorul Sîngătin (1-5)
AS Cetate Slimnic Stolzenburg - Rokiees Sibiu (1-0)
FC Săliştea Sibiului Sălişte - Cibinul Cristian (3-3)
AS Leii Şura Mică - Gloria Loamneş (1-3)
Silvatex Orlat - Atletic Şura Mare (1-4)

Etapa a XIV-a, duminică, 28 aprilie, ora 11.00
Rokiees Sibiu - AS Vulturul Poplaca (0-6)
Cibinul Cristian - AS Cetate Slimnic Stolzenburg (3-2)
AS Leii Şura Mică - FC Săliştea Sibiului Sălişte (0-0)
AS Izvorul Sîngătin - Silvatex Orlat (2-5)
Gloria Loamneş - Atletic Şura Mare (0-4)

Etapa a XV-a, duminică, 12 mai, ora 11.00
AS Vulturul Poplaca - Cibinul Cristian (1-2)
AS Cetate Slimnic Stolzenburg - AS Leii Şura Mică (1-3)
FC Săliştea Sibiului Sălişte - Gloria Loamneş (0-3)
Silvatex Orlat - Rokiees Sibiu
Atletic Şura Mare - AS Izvorul Sîngătin (0-4)

Etapa a XVI-a, duminică, 19 mai, ora 11.00
AS Leii Şura Mică - AS Vulturul Poplaca (1-3)
FC Săliştea Sibiului Sălişte - AS Cetate Slimnic Stolzenburg (1-2)
Cibinul Cristian - Silvatex Orlat (3-2)
Rokiees Sibiu - Atletic Şura Mare (2-5)
Gloria Loamneş - AS Izvorul Sîngătin (0-3)

Etapa a XVII-a, duminică, 26 mai, ora 11.00
AS Vulturul Poplaca - FC Săliştea Sibiului Sălişte (4-2)
Gloria Loamneş - AS Cetate Slimnic Stolzenburg (3-0)
Silvatex Orlat - AS Leii Şura Mică (0-3)
Atletic Şura Mare - Cibinul Cristian (2-3)
AS Izvorul Sîngătin - Rokiees Sibiu (2-3)

Etapa a XVIII-a, duminică, 2 iunie, ora 11.00
AS Cetate Slimnic Stolzenburg - AS Vulturul Poplaca (2-6)
FC Săliştea Sibiului Sălişte - Silvatex Orlat (3-1)
AS Leii Şura Mică - Atletic Şura Mare (1-4)
Cibinul Cristian - AS Izvorul Sîngătin (1-3)
Rokiees Sibiu - Gloria Loamneş (2-1)

Rookies Sibiu - Silvatex Orlat 5-2 (1-0) *

Clasament

1. AS Izvorul Sîngătin	9	7	0	2	31-13	21 (+6)
2. Cibinul Cristian	9	6	2	1	25-18	20 (+8)
3. Atletic Şura Mare	9	6	1	2	27-15	19 (+4)
4. AS Vulturul Poplaca	9	5	0	4	29-21	15 (0)
5. Rokies Sibiu	9	4	1	4	15-23	13 (+1)
6. Gloria Loamneş	9	3	2	4	16-21	11 (-1)
7. AS Cetate Slimnic Stolzenburg	9	3	1	5	15-23	10 (-5)
8. Silvatex Orlat	9	2	1	6	21-28	7 (-8)
9. AS Leii Şura Mică	9	2	1	6	12-20	7 (-5)
10. FC Săliştea Sibiului Sălişte	9	1	3	5	10-19	6 (-6)

* Meci restanţă din etapa a VI-a.

Liga a V-a Sibiu, Seria a II-a

Etapa a X-a, duminică, 31 martie, ora 11.00
Amero Sibiu - Păltiniş Răşinari (în tur 1-10)
AS Turnu Roşu - AS Racoviţa (0-3)
AS Arpaşu - AS Nocrich (6-2)
Voinţa Roşia - AS Bradu (0-3)
Bucegi Veştem - Corsav Veştem (1-2)

Etapa a XI-a, duminică, 7 aprilie, ora 11.00
Păltiniş Răşinari - AS Turnu Roşu (9-1)
AS Racoviţa - AS Arpaşu (3-1)
AS Nocrich - Voinţa Roşia (3-0)
AS Bradu - Bucegi Veştem (2-1)
Corsav Veştem - Amero Sibiu (4-0)

Etapa a XII-a, duminică, 14 aprilie, ora 11.00
AS Arpaşu - Păltiniş Răşinari (2-3)
Voinţa Roşia - AS Racoviţa (1-5)
Bucegi Veştem - AS Nocrich (6-2)
Corsav Veştem - AS Bradu (0-2)
Amero Sibiu - AS Turnu Roşu (0-4)

Etapa a XIII-a, duminică, 21 aprilie, ora 11.00
Păltiniş Răşinari - Voinţa Roşia (5-0)
AS Racoviţa - Bucegi Veştem (0-10)
AS Nocrich - Corsav Veştem (1-2)
AS Bradu - Amero Sibiu (6-1)
AS Turnu Roşu - AS Arpaşu (0-3)

Etapa a XIV-a, duminică, 28 aprilie, ora 11.00
Bucegi Veştem - Păltiniş Răşinari (0-3)
Corsav Veştem - AS Racoviţa (0-0)
AS Bradu - AS Nocrich (3-2)
Voinţa Roşia - AS Turnu Roşu (5-3)
Amero Sibiu - AS Arpaşu (1-5)

Etapa a XV-a, duminică, 12 mai, ora 11.00
Păltiniş Răşinari - Corsav Veştem (0-0)
AS Racoviţa - AS Bradu
AS Nocrich - Amero Sibiu (2-2)
AS Turnu Roşu - Bucegi Veştem (0-5)
AS Arpaşu - Voinţa Roşia (3-4)

Etapa a XVI-a, duminică, 19 mai, ora 11.00
AS Bradu - Păltiniş Răşinari (1-5)
AS Nocrich - AS Racoviţa (2-3)
Corsav Veştem - AS Turnu Roşu (5-1)
Bucegi Veştem - AS Arpaşu (1-4)
Amero Sibiu - Voinţa Roşia (1-5)

Etapa a XVII-a, duminică, 26 mai, ora 11.00
Păltiniş Răşinari - AS Nocrich (5-0)
Amero Sibiu - AS Racoviţa (1-2)
AS Turnu Roşu - AS Bradu (1-3)
AS Arpaşu - Corsav Veştem (1-2)
Voinţa Roşia - Bucegi Veştem (2-5)

Etapa a XVIII-a, duminică, 2 iunie, ora 11.00
AS Racoviţa - Păltiniş Răşinari (1-6)
AS Nocrich - AS Turnu Roşu (0-2)
AS Bradu - AS Arpaşu (1-3)
Corsav Veştem - Voinţa Roşia (2-4)
Bucegi Veştem - Amero Sibiu (9-0)

Clasament

1. Paltiniş Răşinari	9	8	1	0	46-6	25 (+10)
2. AS Bradu	9	7	0	2	24-13	21 (+9)
3. Corsav Veştem	9	5	2	2	17-10	17 (+5)
4. AS Racoviţa	9	5	1	3	17-24	16 (+1)
5. Bucegi Veştem	9	5	0	4	38-15	15 (+3)
6. AS Arpaşu	9	5	0	4	28-17	15 (0)
7. Voinţa Roşia	9	4	0	5	21-30	12 (-3)
8. AS Turnu Roşu	9	2	0	7	13-33	6 (-9)
9. AS Nocrich	9	1	1	7	14-30	4 (-8)
10. Amero Sibiu	9	0	1	8	7-47	1 (-11)

Liga a V-a Mediaş, Seria I

Etapa a XII-a, duminică, 31 martie
FLAPO Păucea - Recolta Almă (în tur 1-6)
Arsenal Dîrlos - Progresul Dumbrăveni (0-2)
Viitorul Agîrbiciu - AS Valea Viilor (2-1)
Stăruinţa Laslea - Athletic Păucea (0-2)
Amicii Copşa Mică - Viitorul Tîrnava (1-5)
Gloria Şmig stă.

Etapa a XIII-a, duminică, 7 aprilie,
Gloria Şmig - FLAPO Păucea (3-1)
Recolta Alma - Arsenal Dîrlos (3-2)
Progresul Dumbrăveni - Viitorul Agîrbiciu (2-6)
AS Valea Viilor - Stăruinţa Laslea (2-2)
Athletic Păucea - Amicii Copşa Mică (1-2)
Viitorul Tîrnava stă.

Etapa a XIV-a, duminică, 14 aprilie
Arsenal Dîrlos - Gloria Şmig (1-5)
Viitorul Agîrbiciu - Recolta Alma (3-0)
Stăruinţa Laslea - Progresul Dumbrăveni (4-2)
Amicii Copşa Mică - AS Valea Viilor (0-2)
Viitorul Tîrnava - Athletic Păucea (0-1)
FLAPO Păucea stă.

Etapa a XV-a, duminică, 21 aprilie
Gloria Şmig - Viitorul Agîrbiciu (0-5)
Recolta Alma - Stăruinţa Laslea (0-3)
Progresul Dumbrăveni - Amicii Copşa Mică (1-3)
AS Valea Viilor - Viitorul Tîrnava (1-0)
FLAPO Păucea - Arsenal Dîrlos (3-0)
Athletic Păucea stă.

Etapa a XVI-a, duminică, 28 aprilie
Stăruinţa Laslea - Gloria Şmig (2-2)
Amicii Copşa Mică - Recolta Alma (2-5)
Viitorul Tîrnava - Progresul Dumbrăveni (3-0)
Athletic Păucea - AS Valea Viilor (1-5)
Viitorul Agîrbiciu - FLAPO Păucea (6-4)
Arsenal Dîrlos stă.

Etapa a XVII-a, duminică, 12 mai
Gloria Şmig - Amicii Copşa Mică (5-3)
Recolta Alma - Viitorul Tîrnava (2-2)
Progresul Dumbrăveni - Athletic Păucea (3-5)
FLAPO Păucea - Stăruinţa Laslea (0-0)
Arsenal Dîrlos - Viitorul Agîrbiciu (0-4)
AS Valea Viilor stă.

Etapa a XVIII-a, duminică, 19 mai
Viitorul Tîrnava - Gloria Şmig (1-4)
Athletic Păucea - Recolta Alma (1-4)
AS Valea Viilor - Progresul Dumbrăveni (6-0)
Stăruinţa Laslea - Arsenal Dîrlos (7-3)
Amicii Copşa Mică - FLAPO Păucea (5-3)
Viitorul Agîrbiciu stă.

Etapa a XIX-a, duminică, 26 mai
Gloria Şmig - Athletic Păucea (6-2)
Recolta Alma - AS Valea Viilor (2-4)
FLAPO Păucea - Viitorul Tîrnava (1-8)
Arsenal Dîrlos - Amicii Copşa Mică (1-5)
Viitorul Agîrbiciu - Stăruinţa Laslea (1-1)
Progresul Dumbrăveni stă.

Etapa a XX-a, duminică, 2 iunie
AS Valea Viilor - Gloria Şmig (1-2)
Progresul Dumbrăveni - Recolta Alma (0-3)
Amicii Copşa Mică - Viitorul Agîrbiciu (4-5)
Viitorul Tîrnava - Arsenal Dîrlos (6-4)
Athletic Păucea - FLAPO Păucea (4-0)
Stăruinţa Laslea stă.

Etapa a XXI-a, duminică, 9 iunie
Gloria Şmig - Progresul Dumbrăveni (2-1)
FLAPO Păucea - AS Valea Viilor (0-3)
Arsenal Dîrlos - Athletic Păucea (3-10)
Viitorul Agîrbiciu - Viitorul Tîrnava (4-3)
Stăruinţa Laslea - Amicii Copşa Mică (8-3)
Recolta Alma stă.

Etapa a XXII-a, duminică, 16 iunie
Recolta Alma - Gloria Şmig (2-3)
Progresul Dumbrăveni - FLAPO Păucea (6-3)
AS Valea Viilor - Arsenal Dîrlos (1-0)
Athletic Păucea - Viitorul Agîrbiciu (2-6)
Viitorul Tîrnava - Stăruinţa Laslea (2-3)
Amicii Copşa Mică stă.

Clasament

1. Viitorul Agîrbiciu	10	9	1	0	42-17	28 (+13)
2. Gloria Şmig	10	8	1	1	32-19	25 (+10)
3. AS Valea Viilor	10	7	1	2	26-9	22 (+7)
4. Stăruinţa Laslea	10	5	4	1	30-17	19 (+4)
5. Recolta Alma	10	5	1	4	27-21	16 (+1)
6. Athletic Păucea	10	5	0	5	29-29	15 (0)
7. Viitorul Tîrnava	10	4	1	5	30-21	13 (-2)
8. Amicii Copşa Mică	10	4	0	6	28-36	12 (-3)
9. Progresul Dumbrăveni	10	2	0	8	17-35	6 (-9)
10. FLAPO Păucea	10	1	1	8	16-41	4 (-11)
11. Arsenal Dîrlos	10	0	0	10	14-46	0 (-15)

Liga a V-a Mediaş, Seria a II-a

Etapa a XI-a, duminică, 31 martie
FC PRO Richiş - Speranţa Biertan (în tur 2-7)
Recolta Boian - FC Inter Brateiu (1-7)
Rromii Buzd - Spicul Şeica Mare (0-3)
FC Inter Micăsasa - Cetate Moşna (2-3)

Etapa a XII-a, duminică, 7 aprilie,
Speranţa Biertan - FC Inter Micăsasa (4-3)
Cetate Moşna - Rromii Buzd (2-0)
Spicul Şeica Mare - Recolta Boian (2-4)
FC Inter Brateiu - FC PRO Richiş (1-4)

Etapa a XIII-a, duminică, 14 aprilie
Speranţa Biertan - Rromii Buzd (4-3)
FC Inter Micăsasa - Recolta Boian (0-5)
Cetate Moşna - FC PRO Richiş (6-4)
Spicul Şeica Mare - FC Inter Brateiu (0-6)

Etapa a XIV-a, duminică, 21 aprilie
FC Inter Brateiu - Speranţa Biertan (1-3)
FC PRO Richiş - Spicul Şeica Mare (2-2)
Recolta Boian - Cetate Moşna (2-7)
Rromii Buzd - FC Inter Micăsasa (1-0)

Clasament

1. Cetate Moşna	10	9	1	0	37-19	28 (+13)
2. Speranţa Biertan	10	7	1	2	43-27	22 (+7)
3. FC Inter Brateiu	10	5	0	5	36-21	15 (0)
4. Recolta Boian	10	5	0	5	32-35	15 (0)
5. FC PRO Richiş	10	4	1	5	34-34	13 (-3)
6. Rromii Buzd	10	4	0	6	20-29	12 (-3)
7. Spicul Şeica Mare	10	2	1	7	14-29	7 (-8)
8. FC Inter Micăsasa	10	2	0	8	17-40	6 (-9)

Formula 1 / Marele Premiu al Malaysiei

Vettel încalcă ordinele echipei şi câştigă la Sepang!!!

Germanul Sebastian Vettel de la Red Bull a câştigat, ieri, Marele Premiu al Malaysiei, o cursă tensionată, marcată de numeroase incidente pe linia boxelor şi de o luptă internă, dusă între piloţii aceleiaşi echipe, cu încălcarea ordinelor primite de la standuri.

Echipele Red Bull şi Mercedes au fost în prim-planul Grand Prix-ului de la Sepang, în special prin duelurile Vettel-Webber şi Hamilton-Rosberg. După calificări, Vettel a ocupat prima poziţie a grilei de start, în timp ce Mark Webber a fost al cincilea. Lewis Hamilton şi colegul său Nico Rosberg l-au încadrat pe Webber, britanicul fiind al patrulea la start, iar germanul al şaselea. Poziţii bune în calificări au avut piloţii Ferrari, cu Felipe Massa pe doi şi Fernando Alonso pe 3, dar aceştia nu au avut un cuvânt de spus în stabilirea câştigătorului.

Vettel şi Webber au plecat foarte bine în cursă, pe o pistă umedă. Triplul campion mondial şi-a păstrat prima poziţie, în ciuda unui atacului declanşat de Alonso. Spaniolul a vrut să treacă în frunte imediat după start, l-a depăşit pe Massa, apoi l-a atins pe Vettel, nu foarte puternic, dar suficient cât să-şi avarieze aripa faţă. Ferrari nu l-a chemat la boxe pe Alonso, sperând că acesta va putea să se menţină pe pistă până la primul schimb de pneuri. Însă aripa monopostului F138 s-a rupt şi pilotul spaniol a fost nevoit să abandoneze la scurt timp după ce a început al doilea tur.

Webber a urcat pe locul 3 în primele viraje, apoi pe 2, beneficiind de retragerea lui Alonso, şi a trecut la conducerea cursei după prima intrare la boxe. Hamilton şi Rosberg s-au poziţionat în spatele maşinilor Red Bull şi au aşteptat să profite de vreo breşă în defensiva rivalilor. Hamilton l-a depăşit pe Vettel după a treia intrare la boxe, dar germanul şi-a recuperat locul 2 câteva tururi mai târziu.

Finalul a fost "incendiat" de luptele interne de la Red Bull şi Mercedes. Rosberg, mult mai rapid decât Hamilton, care încerca să economisească benzină, a cerut de mai multe ori echipei permisiunea să-l întreacă pe britanic. "Negativ", a răspuns managerul Ross Brawn, care i-a ordonat cu insistenţă germanului să îşi păstreze poziţia, după ce acesta declanşase câteva atacuri asupra colegului său. Rosberg s-a conformat până la urmă şi a rămas în afara podiumului.

La Red Bull, situaţia a fost asemănătoare. Când Webber a intrat ultima dată la boxe, echipa i-a transmis că va fi lăsat să câştige şi că Vettel nu îl va ataca. Australianul şi-a setat monopostul în modul economic, dar s-a trezit încolţit de coechipierul său. Timp de aproape două tururi, cei doi au rulat roată la roată. Oficialii team-ului austriac au încercat cu disperare să-l oprească pe Vettel, temându-se de faptul că monoposturile lor vor intra în contact şi vor sfârşi rău, aşa cum s-a întâmplat la Marele Premiu al Turciei din 2010.

În cele din urmă, campionul mondial en titre a tranşat în favoarea sa duelul cu Webber şi a nu mai putut fi ajuns până la final. "Prostesc" şi "o să dai explicaţii" s-au numărat printre cuvintele ce i-au fost transmise lui Vettel de la boxe prin radio. Germanul a recunoscut după cursă faptul că i s-a cerut să-şi păstreze poziţia, dar a precizat că a simţit în acele momente că e mai rapid decât colegul său. El i-a cerut scuze lui Webber, dar este greu de crezut că acesta i le va accepta. Astfel, Sebastian Vettel şi-a trecut în palmares prima victorie în acest sezon şi a 27-a din carieră.

Şi Hamilton a promis că îi va cere scuze lui Rosberg, fiind de părere că acesta merita locul pe podium, dar decizia a aparţinut echipei Mercedes.

Felipe Massa a fost "best of the rest", după ce a încheiat pe locul 5. Romain Grosjean şi câştigătorul etapei de debut, Kimi Raikkonen, ambii de la Lotus-Renault, s-au clasat pe locurile 6, respectiv 7. Nico Hulkenberg (Sauber) a fost al optulea, iar Sergio Perez (McLaren-Mercedes) al nouălea. Ultimul punct a fost cucerit de Jean-Eric Vergne de la Toro Rosso.

Cursa malaysiană a fost marcată de numeroase incidente produse pe linia boxelor, cel mai grav fiind coliziunea dintre Charles Pic de la Caterham şi Jean-Eric Vergne de la Toro Rosso. Un moment comic s-a înregistrat când Hamilton a dorit să efectueze primul schimb de pneuri la boxele fostei sale echipe, McLaren-Mercedes.

În Formula 1 urmează o pauză de 3 săptămâni, până la 14 aprilie, când este programat Marele Premiu al Chinei.

Vettel: "Nu am ignorat deliberat ordinele echipei, pur şi simplu am făcut o greşeală"

Germanul Sebastian Vettel (Red Bull), care a câştigat Marele Premiu de Formula 1 al Malaysiei încălcând ordinele echipei, a declarat după cursă că nu a vrut să ignore indicaţiile primite şi că pur şi simplu a făcut o greşeală, precizând că îi cere scuze colegului său Mark Webber, informează AFP. "Am realizat ce am făcut după sosire, când mi-am scos casca şi Mark (n.a. Webber) mi-a vorbit. Vom discuta pe plan intern. Nu este o situaţie uşoară pentru mine. Îi cer scuze, este dificil de explicat totul. Când l-am depăşit nu era loc mult pentru noi doi şi eram presat să depăşesc, din cauza pneurilor mele noi, care îmi permiteau să fiu mai rapid. El încerca să îşi menajeze pneurile şi eu mi-am asumat un risc mare depăşindu-l. Nu am vrut să ignor indicaţiile, nu a fost ceva deliberat. Pur şi simplu am făcut o greşeală. Vreau să discut cu Mark fără ca voi (n.a. reprezentanţii mass-media) să fiţi prezenţi, dar ştiu că ar fi trebuit să mă comport astăzi mai bine. Relaţia noastră este foarte profesională, deşi toată lumea ştie că nu suntem cei mai buni prieteni din lume. Ne respectăm. Ne complicăm puţin viaţa la fiecare cursă, dar colaborăm bine şi diferenţa nu este atât de mare între noi. Nu sunt mândru că am greşit şi data viitoare voi proceda altfel. Vreau să îi explic totul lui Mark, în linişte", a spus Vettel.

Australianul Mark Webber a declarat că el a respectat strategia echipei, spre deosebire de Vettel: "După ultima oprire echipa mi-a spus că este decisă cursa şi am rulat pe economic, conform strategiei. Apoi Seb a luat propria decizie. Eram pregătit să mă lupt până la final, dar echipa mi-a transmis să mă calmez", a precizat Webber.

Piloţi		Constructori	
1. Sebastian Vettel	40 pct.;	1. Red Bull	66 pct.;
2. Kimi Raikkonen	31;	2. Lotus-Renault	40;
3.. Mark Webber	26;	3. Ferrari	40;
4. Lewis Hamilton	25;	4. Mercedes	37;
5. Felipe Massa	22;	5. Force India	10;
6. Fernando Alonso	18;	6. Sauber	4;
7. Nico Rosberg	12;	7. McLaren-Mercedes	4;
8. Romain Grosjean	9;	8. Toro Rosso	1;
9. Adrian Sutil	6;	9-11. Williams,	
10. Paul di Resta	4.	Caterham, Marussia	0.

Hamilton: "Nico ar fi trebuit să fie pe podium, în locul meu"

Britanicul Lewis Hamilton (Mercedes), locul 3 la Sepang, a declarat că ar fi meritat să urce pe podium colegul său, Nico Rosberg. "Echipa a făcut o treabă fantastică, astfel că sunt foarte bucuros şi mândru, dar trebuie în primul rând să îl felicit pe Nico (n.a. Rosberg). A fost mai rapid decât mine astăzi şi el este cel care ar fi meritat să se afle pe podium în locul meu, pentru că a făcut o cursă foarte bună, foarte inteligentă. La final, Nico a spus că îşi va aminti ce a fost, dar nu trebuie să se îngrijoreze, şi eu îmi voi aminti, pentru că am o memorie foarte bună. Nu ştiu dacă trebuie să îi cer scuze lui Nico, dar poate îl voi lăsa data viitoare să mă depăşească, dacă va apărea o astfel de situaţie", a afirmat Hamilton.

ROMANIAN XTREME FIGHTING 05

Victorii prin KO pentru "The Machine" Stanciu şi "Spartanul" Bunea

Doi din cei 3 sportivi de la Kudokai Atlassib care au intrat în "cuşcă" la cea de-a cincea gală a promoţiei RXF, disputată vineri seara, în "Transilvania", au obţinut victoria încă din prima rundă.

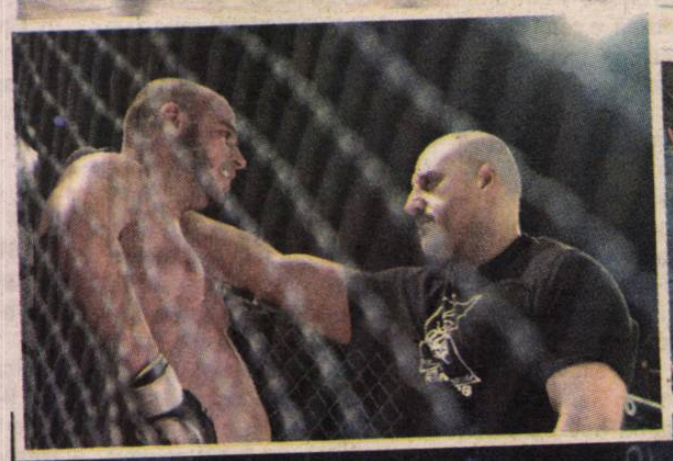

Ovidiu Boica

Bogdan "The Machine" Stanciu şi Izidor "Spartanul" Bunea au câştigat prin KO luptele purtate în "cuşcă", vineri seara, în Palatul Sporturilor "Transilvania". Stanciu, în primul schimb de lovituri de braţe şi de genunchi cu braşoveanul Denes Szocs, i-a aplicat acestuia un croşeu de stânga care l-a făcut KO, după numai câteva secunde de luptă. În ceea ce-l priveşte pe Izidor Bunea, acesta şi-a împins adversarul (Dan Stinghe) la un abandon la jumătatea primei reprize. Stinghe a încercat să ducă lupta la sol, dar sportivul de la Kudokai Atlassib a reuşit să ajungă deasupra acestuia şi să îi aplice lovituri repetate de pumn, care l-au determinat să abandoneze meciul.

Un al treilea sportiv de la Kudokai Atlassib care a luptat, vineri seara, Alexandru Gabroveanu, a pierdut la jumătatea rundei a doua, fiind prins în armbar de către Stanislav Grosu.

RXF 05 a fost prima gală de arte marţiale mixte (MMA) de la Sibiu. La aceasta, denumită "Luptăm pentru Sibiu - Bătaie, nu minciună", au fost prezenţi cei mai buni luptători de MMA din România, reprezentând cluburi puternice precum Kudokai Atlassib, Absoluto BJJ, Tengu Cluj sau Academia de Lupte "Sandu Lungu". Gala a fost transmisă live pe GSP TV.

Datorită succesului de care s-a bucurat această gală, organizatorul şi promotorul Romanian Xtreme Fighting (RXF), Sebastian Vieru, şi promotorul local, Kudokai Atlassib, reprezentat prin Mircea Căluţiu, vor mai organiza, în toamnă, la Sibiu, încă un eveniment de ring.

Kudokai Atlassib mulţumeşte celor care au făcut posibil ca această gală a promoţiei RXF să aibă loc la Sibiu, şi anume Holdingul Atlassib, Poşta Atlassib, Meridiana - Money Transfer, Carpatica Asig, precum şi Direcţiei pentru Tineret şi Sport, Promenada Mall şi Natural Plus.

Următoarele competiţii unde Kudokai Atlassib va fi prezent cu sportivii din lotul de performanţă vor fi Cupa DHS, de la Simeria, şi K-1 World GP 2013 - Elimination Tournament, unde Bogdan Stanciu va fi primul sportiv român de la categoria mijlocie care va lupta într-o competiţie de acest nivel cum este K-1 World Tournament. Ambele evenimente vor avea loc luna viitoare.

foto: Eugen POP

BIBLIOTECA „ASTRA"
SIBIU

Tribuna sporturilor

Fondat în 1990

8 - 14 aprilie 2013 · nr. 1152 · 8 pagini · 1 leu

Gazul Metan a câştigat, aseară, Cupa României la baschet masculin după ce a învins-o pe "U" Mobitelco în finala mare, scor 76-62.

PAGINILE 4 - 5

Cupa e la Mediaş

foto: Mediafax

Observator

Întărâtă-i, drace!

În accepțiunea mea, Victor Pițurcă n-a fost un mare fotbalist. S-a născut la 8 mai 1956, în comuna Orodelu, județul Olt, a jucat la Universitatea Craiova, Dinamo Slatina, Pandurii Tg. Jiu, FC Olt, abia la 27 de ani ajungând la Steaua, coechipier cu Dukadam, Iovan, Balint, Majearu, Lăcătuș, Belodedici, Bölöni, dar fără a avea valoarea acestora. Oricum, are un palmares, din care nu lipsesc Cupa Campionilor Europeni şi Supercupa Europei, component al reprezentativei, pe care, ca selecționer, a dus-o la două turnee finale ale Campionatului European.

Dumitru Dragomir s-a născut la 30 mai 1946, în comuna Bălceşti, județul Vâlcea. A jucat fotbal la Nitramonia Făgăraş (1962-1964), Universitatea Craiova, la tineret (1965-1967), Chimia Rm. Vîlcea (1967-1971), după care s-a ținut numai de sforării ca preşedinte la CS Chimia Rm. Vîlcea, Viitorul Scorniceşti, FCM Braşov, Dinamo Victoria Bucureşti...

Punând în balanță ce au făcut cei doi în fotbalul românesc, Dragomir ar trebui să stea pitit, să-i zică "sărut-mâna" lui Pițurcă, ca să ne amintim toate jidăniile pe care le-a făcut şi le face (nu numai în fotbal). Cei doi au ajuns să se încontreze pe la televiziuni, olteni răi de gură şi de muscă, în loc unul să-şi vadă de obiectivele reprezentativei, iar celălalt de campionatul intern, care a ajuns de râsul lumii, cu patroni care nu-şi plătesc jucătorii, care scot cluburile la mezat, cu jucători care fac grevă etc. Dacă m-ar întreba cineva de partea cui sunt, aş răspunde fără ezitare - de partea lui Pițurcă (spuneți-mi alt antrenor care s-ar înhăma la o asemenea căruță hodorogită, s-o scoată la liman).

● Proştii care se dau analişti şi comentatori se ocupă de orice, numai de fotbal nu, din simplul motiv că habar n-au de nimic. I-am auzit văicărindu-se că Piți n-a alcătuit echipa din Ungaria şi Olanda pe "scheletul" Stelei, care-i cea mai şi cea mai, iar Pițurcă le-a retezat-o: "Dați-mi trei nume de jucători de la Steaua care ar avea loc la un mare club din Europa!". Şi, le-a închis gura. Ca să nu moară degeaba, le spun eu una: la 10 iunie 1964, la Belgrad, naționala noastră a învins-o pe cea a lugoslaviei cu 2-1, fiind alcătuită numai din jucători de la Rapid: Andrei - Lupescu, Grăjdeanu, Dan Coe, Greavu - Dinu, Georgescu - Năsturescu, Dumitru II, Ion Ionescu, Codreanu. A fost un experiment, care, după aceea, s-a dovedit falimentar (la Zürich, în 24 mai 1967, Ştefan Covaci şi Ilie Oană au dus o reprezentativă pe "scheletul" lui Dinamo: Mihai Ionescu (Datcu) - C. Popa, Nunweiller III, Dumitru Nicolae, Mocanu - Gherghely, Dobrin - Pârcălab, Dridea, I. Ionescu, Lucescu. Şi a fost 7-1 pentru elvețieni)

N. I. DOBRA

Liga a IV-a

Sparta realizează scorul returului

Echipa din Mediaş a câştigat cu 10-0 confruntarea cu penultima clasată, Progresul Terezian. În tur, CSU Voința II - echipă desființată între timp - s-a impus cu 12 - 0 în fața "militarilor" sibieni

Vali Macrea

Sparta a câştigat cu 10-0 meciul cu echipa sibiană Progresul Terezian, din etapa a XIV-a a Ligii a IV-a, realizând scorul acestei a doua jumătăți a ediției de campionat. Medieşenii continuă să ocupe locul secund în clasamentul primului eşalon județean, fiind la 4 puncte în spatele liderului FC Avrig, care a câştigat, tot sâmbătă, pe teren propriu, cu 3-0 meciul cu FC Tălmaciu.

"Uniriştii" din Ocna Sibiului au urcat pe podium după succesul din deplasare, 3-2 pe terenul celor de la FC Curciu. Echipa lui Aurelian Rusu a ajuns pe locul 3, cel ocupat înaintea acestei etape de cealaltă Unirea din Liga a IV-a sibiană, cea din Miercurea Sibiului, care a pierdut la Agnita cu 4-1.

În al cincilea meci al etapei, la Sibiu, s-au aflat față în față două echipe din localitate. După 90 de minute, Continental s-a impus cu scorul de 3-1 în fața celor de la ASA.

FC Avrig - FC Tălmaciu 3-0 (3-0)

Au marcat: D. Iancu '29, '30; M. Cosovanu '33

FC Avrig: Fl. Anghel, Al. Leuță (R. Anghel '56), S. Laiu, Ad. Martin, A. Mărginean, C. Stoica (M. Cosovanu '17), G. Tănase, I. Petrescu, I. Frățilă (D. Julei '64), I. Simion, D. Iancu (C. Luca '56). Antrenor Ştefan Mereş.

FC Tălmaciu: D. Achim, G. Toma, Cr. Şoimu (A. Pleşa '59), Ad. Fekete, F. Tâlvan, Cr. Olariu (I. Fekete '69), Ov. Barna, I. Bolota (I. Popşor '46), N. Tănăsoiu, I. Rus, R. Munteanu (P. Martin '81). Antrenor Ioan Pățan.

Arbitru Emeric Tocai. **Asistenți**: Ioan Duma şi Gheorghe Virca. **Observator** Vasile Preda.

ASA Sibiu - Continental Sibiu 1-3 (1-1)

Au marcat: G. Cotor '13 / L. Bîgu '1, R. Frățilă '80, M. Risti '89

ASA: H. Marin, Al. Gancea, D. Lomnăşan, D. Nițu, I. Voicu (T. Gehl '46), I. Ciobanu, A. Vrâncian, G. Cotor, T. Avram, L. Ştefănescu, V. Şpan (S. Pițigoiu '73). Antrenor Sepi Schnell.

Continental: Fl. Oțelea, S. Călinescu, I. Jibleanu, C. Galan (I. Halmagy '61), Ov. Dovleac, Al. Bucurenciu, R. Frățilă, M. Risti, R. Mantog, Al. Muntean, L. Bîgu (I. Giubeza '76). Antrenor Constantin Nedelcu.

Arbitru Rareş Muntean. **Asistenți**: Claudiu Matei şi Bogdan Teodorescu. **Observator** Claudiu Nan.

Sparta Mediaş - Progresul Terezian 10-0 (8-0)

Au marcat: Ad. Man '3, '7, '30, A. Fleşer '15, '70, N. Popa '17, '41, L. Lup '21, '39, Cr. Lup '52

Sparta: I. Neacşa, S. Rotar (S. Țoța '73), R. Goliță, P. Cercea, I. Lunca, N. Popa (Cr. Lup '46), L. Lup, Ad. Man (M. Mănică '58), H. Drăgan, A. Fleşer. Antrenor Flavius Boroncoi.

Progresul: I. Peterfi, Fl. Porcaru, L. Barac, M. Bucurel, Şt. Călici, S. Amnăşan, M. Tecoanță, L. Szabo, D. Băran, Ov. Gherman, M. Pascalini. Antrenor Florin Porcaru.

Arbitru Cristian Cotoară. **Asistenți**: Andrei Pal şi Dragoş Patrike. **Observator** Dan Curtean.

FC Curciu - Unirea Ocna Sibiului 2-3 (2-0)

Au marcat: N. Todoran '41, '43 / R. Corcoveanu '48, I. Costea '50 penalty, A. Muntean '79

FC Curciu: Cl. Ciulea, R. Tarnu (C. Hanc '78), Ov Tarnu, E. Cherteş, M. Diac, Ad. Indrei, C. Dinuț, C. Totan, L. Herciu, N. Todoran, C. Gusman. Antrenor Cosmin Drăgulin

Unirea: A. Piko, Ad. Vintilă, Ş. Banciu, I. Costea, I. Dumitraşc, R. Corcoveanu, G. Dugulan, Cazan (A. Muntean '46), C. Băbat (N. Cojocariu '88), V. Țăran (D. Novac '77), D. Răuş. Antrenor Aurelian Rusu.

Arbitru Cristian Vieru. **Asistenți**: Adrian Epure şi Mihai Cosma. **Observator** Eugen Muntean.

CS Agnita - Unirea Miercurea Sibiului 4-1 (3-0)

Au marcat: Ad. Ionele '3, C. Zedler '18, B. Oliu '40, Spinciu '90 / Cl. Vlad '68

CS Agnita: Fl. Țerbea, Ş. Păun, Ad. Ionele, A. Avram, C. Zedler, D. Cândea, M. Stăciulescu (M. Radu '86), B. Ol (M. Lungu '80), I. Spinciu, Polei, Cl. Filip (G. Veza '56). Antrenor Mircea Vasiu.

Unirea: I. Ciorogariu, T. Botezatu, Ov. Bendorfean, A. Durca (I. Nedescu '90), I. Ursa, Cl. Vlad, A. Halmagy, Ad. Popa, S. Poplăcean (I. Banea '73), A. Dumitra, D. Oniga (D. Rău '62). Antrenor Nicolae Grădinar.

Arbitru Călin Lazăr. **Asistenți**: Andrei Velicea şi Florin Baciu. **Observator** Constantin Jiga.

Liga a IV-a, etapa a XIV-a

FC Avrig - FC Tălmaciu	3-0 (3-0)
ASA Sibiu - Continental Sibiu	1-3 (1-1)
Sparta Mediaş - Progresul Terezian	10-0 (8-0)
FC Curciu - Unirea Ocna Sibiului	2-3 (2-0)
CS Agnita - Unirea Miercurea Sibiului	4-1 (3-0)

Clasament

1. FC Avrig	13	9	4	0	41-8	31 (+10)
2. Sparta Mediaş	12	8	3	1	32-5	27 (+9)
3. Unirea Ocna Sibiului	13	8	0	5	34-19	24 (+6)
4. Unirea Miercurea Sibiului	12	7	2	3	32-17	23 (+5)
5. FC Curciu	12	6	2	4	34-33	20 (+2)
6. CSU Voința Sibiu	12	5	1	6	40-23	16 (-2)
7. FC Tălmaciu	12	4	2	6	22-28	14 (-4)
8. CS Agnita	11	4	1	6	23-20	13 (-5)
9. Continental Sibiu	13	3	2	8	18-35	11 (-7)
10. Progresul Terezian	13	2	3	8	20-62	9 (-9)
11. ASA Sibiu	13	1	2	10	11-57	5 (-16)

Etapa a XV-a, sâmbătă, 13 aprilie, ora 11.00

FC Tălmaciu - ASA Sibiu (în tur 4-2)
Continental Sibiu - Sparta Mediaş (1-5)
Progresul Terezian - FC Curciu (2-9)
Unirea Ocna Sibiului - CS Agnita (3-1)
CSU Voința Sibiu - FC Avrig (0-0)
Unirea Miercurea Sibiului stă.

Topul celor mai mari diferențe de scor în Liga a IV-a 2012/2013

Loc	Meciul	Scorul	Etapa
1	CSU Voința II Sibiu - ASA Sibiu	12-0	a V-a
2	CSU Voința II Sibiu - Progresul Terezian	11-1	a XI-a
3	Sparta Mediaş - Progresul Terezian	10-0	a XIV-a
4	FC Avrig - Progresul Terezian	8-0	a XII-a
5	FC Curciu - Progresul Terezian	9-2	a IV-a
6	CS Agnita - ASA Sibiu	8-1	a X-a
7	Progresul Terezian - Unirea Ocna Sibiului	1-7	a VI-a
	CSU Voința II Sibiu - FC Curciu	7-1	a VI-a
	Progresul Terezian - ASA Sibiu	7-1	a XIII-a

Liga I

Gazul Metan, două meciuri în 5 zile!

Medieşenii au o săptămână extrem de grea, cu două partide de campionat într-un interval de doar 5 zile. În această seară joacă la Chiajna, iar vineri primesc vizita unela dintre echipele de pe podium, Astra Giurgiu.

Ovidiu Boica

Liga Profesionistă de Fotbal continuă să programeze meciurile Ligii I într-un mod cel puțin ciudat. Echipa din Mediaş a avut parte de o serie de "experienţe" neplăcute în trecut, pe vremea când echipa era pregătită de Cristi Pustai. Fostul tehnician a şi luat atitudine nu o dată, plângându-se că echipa sa "închide" o etapă, în deplasare, după care o "începe" pe următoarea. La fel stau lucrurile şi acum. Meciul pe care medieşenii îl au de disputat la Chiajna, cu una dintre formaţiile aflate de asemenea în jumătatea inferioară a clasamentului a fost fixat pentru această seară, fiind ultimul din etapa a XXIV-a. La numai 4 zile distanţă, gaziştii primesc vizita celor de la Astra Giurgiu, una dintre formaţiile de pe podiumul clasamentului Ligii I. De menţionat faptul că, spre deosebire de jucătorii lui Mulţescu, giurgiuvenii vor avea 3 zile în plus de pregătit această confruntare, Astra jucând în etapa a XXV-a, acasă, cu "U" Cluj, vineri seara.

Ce surprize îi pregăteşte Mulţescu Chiajnei

Antrenorul Gazului Metan e nevoit să schimbe aproape în totalitate linia mediană pentru meciul cu Concordia, din cauza accidentărilor şi suspendărilor.

Ovidiu Boica

Trei dintre titularii din partida cu FC Braşov, din runda precedentă, încheiat la egalitate, scor 0-0, pe teren propriu, vor lipsi din lotul Gazului Metan pentru meciul din această seară, cu Concordia Chiajna. Antrenorul Gigi Mulţescu nu se poate baza pe Valentin Negru, suspendat două etape după ce a fost eliminat la începutul reprizei secunde a meciului cu gruparea de sub Tîmpa, pentru o intrare grosolană la Iulică Popa, dar şi pe brazilianul Eric de Oliveira şi pe Aymen Tahar. Fotbalistul "cariocas" şi algerianul stau pentru cumul de "galbene". În plus, Sebastian Cojocnean va lipsi, de asemenea, după ce i-a recidivat o accidentare mai veche.

Fără aceştia, tehnicianul grupării medieşene este nevoit să regândească linia mediană. În centrul acesteia, la închidere, Mulţescu ar putea începe cu Nicandro Breeveld, revenit după o etapă de suspendare, şi cu Cristi Todea, iar în locul lui Eric ar putea fi coborât Thaer Bawab, iordanianul declarând nu o dată că se simte mai bine în spatele vârfurilor sau be bandă, decât vârf împins. În acest caz, în ofensivă ar putea fi titularizat brazilianul Vitinho, revenit după o lungă perioadă, accidentat fiind, sau chiar înaltul Dan Roman.

Se tem de dimensiunile terenului

Antrenorul Gazului Metan, Gigi Mulţescu, a dezvăluit, în obişnuita conferinţă de presă de dinaintea jocului cu Concordia, că acesta va fi un meci mai special datorită dimensiunilor reduse ale terenului. "Este încă un meci de 6 puncte. Ei joacă acasă, pe un teren special, cel mai mic teren din Liga I, la limita minimă. Aici veleităţile tehnico-tactice trec pe locul 2 şi stimulează contactele. Eu încerc să-i pregătesc pe jucători şi sub acest aspect. Campionatul este un maraton şi trebuie să-i facem faţă indiferent de ceea ce ne apare în faţă. Şi noi avem probleme de inconstanţă în randament, eficienţa are uneori de suferit. Trebuie să aleg nişte jucători care au ratat mai puţin. Avem nevoie de puncte, jucătorii trebuie să fie responsabili", a declarat Mulţescu.

Partida Concordia Chiajna - Gaz Metan se dispută astăzi, de la ora 19.00.

Citeşte astăzi în Tribuna

Sibiul, premiul II la Festivalul-Concurs "Vară, Vară, Primăvară"

Peste o mie de spectatori au aplaudat tinerii interpreţi ai celei de-a XVII-a ediţie a Festivalului-Concurs "Vară, Vară, Primăvară", care s-a desfăşurat între 3 şi 5 aprilie la Casa de Cultură a Sindicatelor din Sibiu. Aici, spectatorii au fost purtaţi într-o lume în care cântecul şi jocul popular au fost "personajele" principale.

Ambient a chemat tot Sibiul la petrecerea de 20 de ani

ambient
casa casei tale

Gazul Metan câştigă Cupa României la baschet

"Lupii, măăăi!"

Echipa din Mediaş s-a impus cu 76-62 în finala mare, în faţa celor de la "U" Mobitelco. Pentru antrenorul Marcel Ţenter şi baschetbalistul Zoran Krstanovic, acest succes este unul mai special, întrucât a fost obţinut în faţa fostei lor echipe.

Ovidiu Boica

Dacă fotbalul cam scârţâie, la Mediaş, baschetbaliştii Gazului Metan tocmai le-au dat suporterilor motive de bucurie. Aseară, jucătorii lui Marcel Ţenter au câştigat Cupa României, după o finală pe care au controlat-o clar, cu "U" Mobitelco. Succesul este unul mai aparte pentru tehnicianul "lupilor negri", Marcel Ţenter, dar şi pentru Zoran Krstanovic, pentru că ei au obţinut această performanţă tocmai în faţa fostei lor echipe.

Gazul Metan s-a calificat în finala mare după ce a trecut, cu o zi mai devreme, de BC Timişoara, scor 92-86. În cealaltă semifinală, "U" Mobitelco - CSU Ploieşti 90-74.

Ţenter a început jocul cu "cinciul" Shiloh, Lilov, Mitchell, Ivanovic şi Krstanovic, răspunzând unei formule care nici ea n-a avut vreun român în componenţă, Wright, Barnette, Nikolov, Ross şi Djapa. Gazul Metan a avut 6-0 în debut (Krstanovic de două ori şi Lilov), obligându-l pe tehnicianul clujenilor, Niksa Bavcevic, să ceară time-out. Agonia clujenilor a continuat, aceştia reuşind să înscrie pentru prima dată din acţiune abia în minutul 7, prin Barnette! (11-4). Medieşenii au câştigat primul sfert cu 17-7, iar la reluare au continuat să se distanţeze (30-13, minutul 15). Un nou minut de odihnă cerut de Bavcevic, dar rezultatele au întârziat să apară. Mai mult, Gazul Metan s-a dus la aproape 20 de puncte, la jumătatea confruntării (44-25), luând o opţiune serioasă pentru câştigarea trofeului.

Diferenţa a trecut bariera a 20 de puncte în debutul reprizei secunde, prin coşul lui Ivanovic, bine servit de Shiloh. Clujul a replicat cu aruncări de la distanţă, iar Silvăşan şi Nikolov au mai strâns cât de cât scorul (49-34). Medieşenii au lăsat impresia că trec printr-o perioadă mai dificilă la finalizare, dar adversarul n-a profitat din plin de aceasta. Gazul Metan a câştigat şi sfertul 3 (18-13), astfel că, înaintea ultimelor 10 minute, cele două echipe erau separate de 26 de puncte, imposibil de recuperat de către "U" Mobitelco.

În minutul 33, Gazul metan conducea cu 71-42, aproape 30 de puncte diferenţă. În timpul rămas, clujenii şi-au mai spălat din ruşine şi, la capătul unui "run" de 20-5, au terminat meciul la 14 puncte în spatele adversarului.

În finala mică, tot ieri, BC Timişoara s-a impus în faţa campioanei en-titre, CSU Ploieşti, cu 100-93 (43-40), cucerind medalia de bronz.

Pentru Gaz Metan au marcat Krstanovic (16 puncte), Mitchell (14), Ivanovic (11), Dundjerski (9), Shiloh (9), Mandache (9), Nicoară (5), Lilov (două) şi Funar (unul). Punctele lui "U" Mobitelco au fost înscrise de Wright (15), Barnette (14), Nakic (11), Silvăşan (9), Ross (6), Nikolov (4) şi fostul jucător al lui CSU Atlassib, Miţă Paul (3).

Foto: Mediafax

Campionatul Naţional masculin de baschet

Au sărbătorit alături de fani

La finalul finalei cu "U" Mobitelco, baschetbaliştii medieşeni au sărbătorit alături de suporterii care i-au însoţit la Timişoara câştigarea Cupei României. După câteva minute în care s-a plimbat prin mâinile jucătorilor Gazului Metan, trofeul a ajuns în rândul fanilor, care au ţinut să se fotografieze cu el, în vreme ce sârbul Ivan Ivanovic flutura un imens steag în culorile alb şi negru, provenit din galerie.

Foto: Mediafax

Cupa Davis / România - Olanda 0-5

Nicio şansă!

Tenismanul Adrian Ungur a fost învins, ieri, de olandezul Igor Sijsling, scor 1-6, 6-3, 6-4, în al cincilea meci al întâlnirii de Cupa Davis dintre România şi Olanda, de la Braşov, scorul general al confruntării fiind 0-5. Tot ieri, Marius Copil a fost învins de olandezul Thiemo de Bakker, scor 7-6 (4), 7-6 (2), în al patrulea meci al întâlnirii de Cupa Davis dintre România şi Olanda.

Vineri, Victor Hănescu (locul 58 ATP) a fost învins de Igor Sijsling (locul 70 ATP), cu scorul de 6-4, 7-6 (5), 2-6, 6-7 (5), 6-2, şi Adrian Ungur (locul 124 ATP) a fost întrecut de Robin Haase (locul 52 ATP), scor 6-4, 6-4, 3-6, 6-3, iar sâmbătă perechea Victor Hănescu/Marius Copil a fost învinsă, cu scorul de 6-4, 7-5, 6-4, de cuplul Robin Haase/ Jean-Julien Rojer.

În urma acestor rezultate, România a ratat accederea în barajul pentru Grupa Mondială a Cupei Davis.

"Studenţii" sibieni joacă marţi şi miercuri cu BC Miercurea Ciuc în play-out

Ovidiu Boica

CSU Atlassib a terminat sezonul regulat abia pe locul 10, ratând pentru a doua oară consecutiv îndeplinirea obiectivului, şi anume accederea în play-off. Baschetbaliştii lui Miodrag Perisic vor juca în play-out, cu BC Miercurea Ciuc, penultima clasată. Confruntarea dintre cele două echipe se dispută după sistemul "cel mai bun din 5 meciuri". Primele două dintre acestea vor avea loc la Sibiu, în Palatul Sporturilor "Transilvania", marţi şi miercuri (9 şi 10 aprilie), de la ora 18.00.

Programul fazei I a play-out-ului programează următoarele jocuri:
Energia Rovinari - Dinamo Bucureşti;
CSU Atlassib Sibiu - BC Miercurea Ciuc;
BCM "U" Piteşti - BC Farul Constanţa;
CSŞ Giurgiu - BC Timba Timişoara.

Etapă de Campionat Național de motocross, la Copşa Mică

Vasile ANTIPA

Primăria Oraşului Copşa Mică, în colaborare u Clubul No Limit Racing Mediaş, organizează n zilele de 13 şi 14 aprilie, începând cu orele 0.00, Campionatul Național Individual al omâniei de MX-KTM , etapa a II-a. Organizatorii acestei competiții vor întâmpina oaspeții din întreaga țară ca de obicei, pe "motoare". "Primăria Orașului Copșa Mică îi invită pe cei interesați de "cai putere" și adrenalină pe circuitul de motocross amplasat în extravilanul orașului, pe partea dreaptă a Drumului Național 14 din sensul de mers spre Mediaș, pentru a se bucura "live" de acest eveniment spectaculos", spun organizatorii.

Foto: Ovidiu SOPA / Mediafax

Publicitate

AM RING HOTEL

O zi bună începe și se încheie cu noi... în Piața Mare din Sibiu

AM Ring Hotel
Amber Cafe
Restaurant Gothic

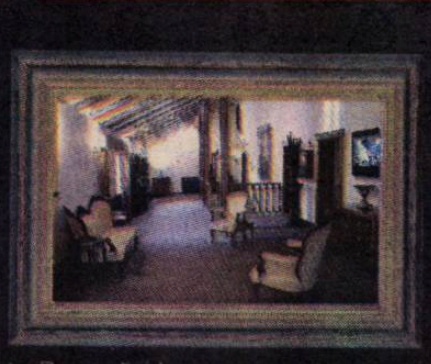

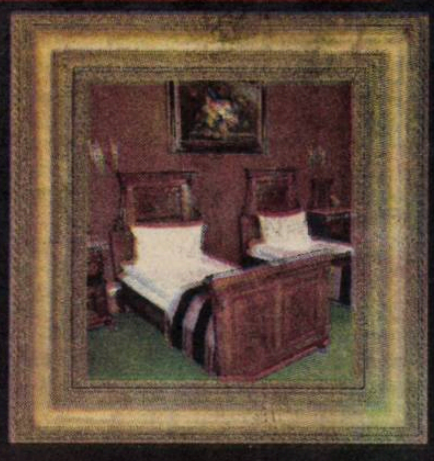

Rezervări la
tel. 0269/20.64.99, 0724/08.28.44
www.amringhotel.ro

Liga a V-a

Răşinariul şi-a inaugurat noul teren

Sâmbătă, echipa lui Adi Iliuţ a jucat pentru prima dată pe noul teren, situat pe marginea drumului spre Curmătura Ştezii. Păltiniş Răşinari a întâlnit o selecţionată sibiană, din care au făcut parte, printre alţii, Eugen Beza, Horia Grădinar, Massimo Spagli, Ovidiu Tîlvan, Cornel Stănilă, Şerban Păpuşoi, Neluţu Luca şi Dragoş Năstase.

foto: Vali MACREA

Vali Macrea

O echipă din Liga a V-a sibiană s-a mutat în casă nouă. Liderul clasamentului Seriei a II-a, Pătliniş Răşinari, se va pregăti şi îşi va disputa meciurile de campionat pe terenul situat pe drumul ce duce la Curmătura Ştezii. Noua bază sportivă a fost inaugurată sâmbătă, nu înainte de a fi sfinţită de un sobor de preoţi. În primul meci de pe noua arenă, echipa lui Adi Iliuţ a întâlnit o selecţionată a sibienilor, din care au făcut parte, printre alţii, Eugen Beza, Horia Grădinar, Massimo Spagli, Ovidiu Tîlvan, Cornel Stănilă, Şerban Păpuşoi, Neluţu Luca şi Dragoş Năstase. La final, echipa sibienilor s-a impus cu scorul de 2-1.

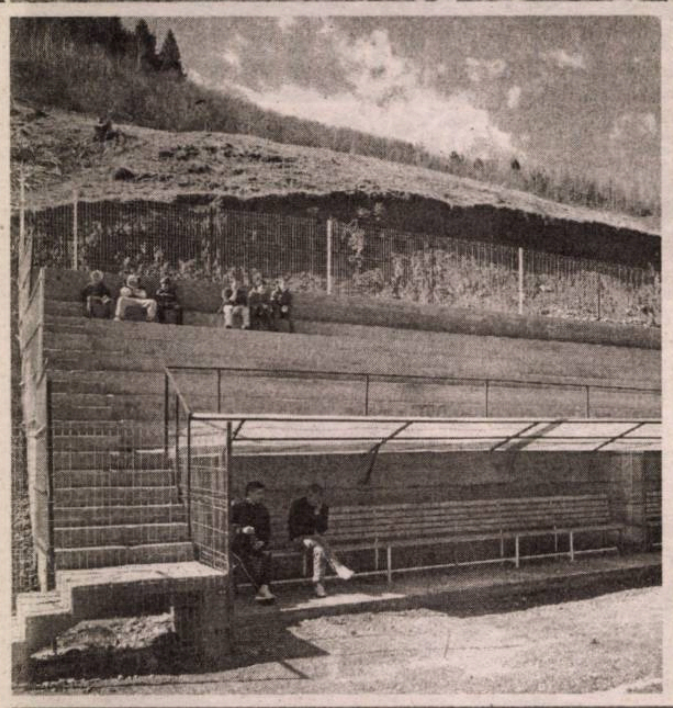

Liga a V-a Sibiu, Seria a II-a, etapa a XI-a

Păltiniş Răşinari - AS Turnu Roşu	3-0 *
AS Racoviţa - AS Arpaşu	2-2 (1-2)
AS Nocrich - Voinţa Roşia	2-0 (1-0)
AS Bradu - Bucegi Veştem	3-3 (2-2)
Corsav Veştem - Amero Sibiu	2-0 (0-0)

Clasament

1. Păltiniş Răşinari	11	10	1	0	54-6	31 (+13)
2. AS Bradu	11	8	1	2	29-17	25 (+10)
3. Corsav Veştem	11	7	2	2	21-11	23 (+8)
4. AS Racoviţa	11	6	2	3	22-26	20 (+2)
5. AS Arpaşu	11	6	1	4	37-21	19 (+1)
6. Bucegi Veştem	11	5	1	5	42-20	16 (+1)
7. Voinţa Roşia	11	4	0	7	22-34	12 (-6)
8. AS Nocrich	11	2	1	8	18-36	7 (-8)
9. AS Turnu Roşu	11	2	0	9	12-39	6 (-12)
10. Amero Sibiu	11	0	1	10	7-54	1 (-14)

* Echipa AS Turnu Roşu s-a retras din campionat.

Etapa a XII-a, duminică, 14 aprilie, ora 11.00

AS Árpaşu - Păltiniş Răşinari (în tur 2-3)
Voinţa Roşia - AS Racoviţa (1-5)
Bucegi Veştem - AS Nocrich (6-2)
Corsav Veştem - AS Bradu (0-2)
Amero Sibiu - AS Turnu Roşu (0-4)

Liga a V-a Sibiu, Seria I, etapa a XI-a

AS Vulturul Poplaca - Silvatex Orlat	9-4 (3-0)
AS Cetate Slimnic Stolzenburg - Atletic Şura Mare	0-4 (0-3)
FC Săliştea Sibiului Săliște - AS Izvorul Sîngătin	1-2 (0-1)
AS Leii Şura Mică - Rokiees Sibiu	0-1 (0-1)
Cibinul Cristian - Gloria Loamneş	4-5 (1-3)

Clasament:

1. AS Izvorul Sîngătin	11	9	0	2	38-16	27 (+9)
2. Atletic Şura Mare	11	8	1	2	34-16	25 (+7)
3. AS Vulturul Poplaca	11	7	0	4	41-27	21 (+3)
4. Cibinul Cristian	11	6	2	3	31-26	20 (+5)
5. Rokiees Sibiu	11	6	1	4	19-25	19 (+4)
6. Gloria Loamneş	11	4	2	5	23-28	14 (-1)
7. AS Cetate Slimnic	11	3	2	6	16-28	11 (-7)
8. Silvatex Orlat	11	2	2	7	26-38	8 (-10)
9. AS Leii Şura Mică	11	2	1	8	14-26	7 (-8)
10. FC Săliştea Sibiului	11	1	3	7	12-24	6 (-9)

Etapa a XII-a, duminică, 14 aprilie, ora 11.00

Atletic Şura Mare - AS Vulturul Poplaca (în tur 4-2)
AS Izvorul Sîngătin - AS Cetate Slimnic Stolzenburg (3-1)
Rokiees Sibiu - FC Săliştea Sibiului Săliște (0-0)
Cibinul Cristian - AS Leii Şura Mică (2-1)
Gloria Loamneş - Silvatex Orlat (3-3)

Liga a V-a, Mediaş, Seria I, etapa a XIII-a

Gloria Şmig - FLAPO Păucea	3-0 *
Recolta Alma - Arsenal Dîrlos	5-2
Progresul Dumbrăveni - Viitorul Agîrbiciu	3-4
AS Valea Viilor - Stăruinţa Laslea	0-5
Athletic Păucea - Amicii Copşa Mică	5-0
* FLAPO Păucea s-a retras din campionat	
Meci amical: FC Mediaş - FC Viitorul Tîrnava	3-2

Clasament

1. Viitorul Agîrbiciu	12	11	1	0	51-20	34 (+16)
2. Gloria Şmig	11	9	1	1	35-19	28 (+10)
3. Stăruinţa Laslea	12	7	4	1	40-18	25 (+7)
4. Recolta Alma	12	7	1	4	35-23	22 (+4)
5. AS Valea Viilor	12	7	1	4	26-19	22 (+4)
6. Athletic Păucea	12	6	0	6	35-34	18 (0)
7. Viitorul Tîrnava	11	5	1	5	35-23	16 (+1)
8. Amicii Copşa Mică	12	4	0	8	30-46	12 (-6)
9. Progresul Dumbrăveni	12	3	0	9	30-40	9 (-9)
10. FLAPO Păucea	12	1	1	10	16-47	4 (-14)
11. Arsenal Dîrlos	12	0	0	12	17-61	0 (-18)

Etapa a XIV-a, duminică, 14 aprilie

Arsenal Dîrlos - Gloria Şmig (în tur 1-5)
Viitorul Agîrbiciu - Recolta Alma (3-0)
Stăruinţa Laslea - Progresul Dumbrăveni (4-2)
Amicii Copşa Mică - AS Valea Viilor (0-2)
Viitorul Tîrnava - Athletic Păucea (0-1)
FLAPO Păucea stă.

Liga a V-a Mediaş, Seria a II-a, etapa a XII-a

Speranţa Biertan - FC Inter Micăsasa	3-0 *
Cetate Moşna - Rromii Buzd	7-1
Spicul Şeica Mare - Recolta Boian	2-0
FC Inter Brateiu - FC PRO Richiş	2-0
* FC Inter Micăsasa s-a retras din campionat	

Clasament

1. Cetate Moşna	12	11	1	0	47-20	34 (+16)
2. Speranţa Biertan	12	8	1	3	49-31	25 (+7)
3. FC Inter Brateiu	12	6	0	6	40-26	18 (0)
4. Recolta Boian	12	6	0	6	36-40	18 (0)
5. FC PRO Richiş	12	5	1	6	38-39	16 (-2)
6. Rromii Buzd	12	5	0	7	25-37	15 (-3)
7. Spicul Şeica Mare	12	3	1	8	18-31	10 (-8)
8. FC Inter Micăsasa	12	2	0	10	17-46	6 (-12)

Etapa a XIII-a, duminică, 14 aprilie

Speranţa Biertan - Rromii Buzd (în tur 4-3)
FC Inter Micăsasa - Recolta Boian (0-5)
Cetate Moşna - FC PRO Richiş (6-4)
Spicul Şeica Mare - FC Inter Brateiu (0-6)

Liga I

O mai poate cineva ajunge pe Steaua?

Echipa lui Reghecampf a câştigat, aseară, cu 3-1 confruntarea de pe teren propriu, cu CSMS Iaşi. Gruparea din Ghencea profită de eşecul Astrei pe teren propriu, 2-1 cu "U" Cluj, şi se desprinde la 16 puncte în fruntea clasamentului.

Aseară, golurile au fost marcate de Chipciu '45+2, Pintilii '59 şi Tatu '85, respectiv Cl. Tudor, în minutul 15, dintr-un penalti făcut de Chipciu.

Mijlocaşul stelist Raul Rusescu a fost schimbat la pauză, după ce a fost lovit la o fază cu piciorul în cap de coechipierul său Alex Chipciu.

iga I, etapa a XXV-a

Vineri, 5 aprilie

FC BRAŞOV - CEAHLĂUL PIATRA NEAMŢ 1-0 (0-0)
A marcat: Mateiu '76

ASTRA GIURGIU - UNIVERSITATEA CLUJ-NAPOCA 1-2 (0-1)
Au marcat: Budescu '89 - penalti / Borza '33, Muzac '85 - penalti

CS TR. SEVERIN - FC VASLUI 2-0 (1-0)
Au marcat: Hasanovici '42, Neacşa '81

Sâmbătă, 6 aprilie

PANDURII TG. JIU - PETROLUL PLOIEŞTI 1-3 (0-2)
Au marcat: Nicoară '49 / Hamza '38, Bokila '45+3 - penalti, '53

CFR CLUJ-NAPOCA - DINAMO BUCUREŞTI 0-1 (0-0)
A marcat: Dănciulescu '63

Duminică, 7 aprilie

GLORIA BISTRIŢA - RAPID BUCUREŞTI 0-1 (0-0)
A marcat: Şt. Grigorie '83

STEAUA BUCUREŞTI - CSMS IAŞI 3-1 (1-1)
A marcat: Chipciu '45+2, Pintilii '59, Tatu '85 / Cl. Tudor '15 - penalti

Astăzi

Viitorul Constanţa - Oţelul Galaţi, ora 19.00, Digi Sport 1
Concordia Chiajna - Gaz Metan Mediaş, ora 19.00, Dolce Sport.

Clasament

1. Steaua Bucureşti	25	20	3	2	59-20	63
2. Astra Giurgiu	25	14	5	6	48-24	47
3. Petrolul Ploieşti	25	12	9	4	36-21	45
4. Dinamo Bucureşti	25	13	6	6	38-26	45
5. Pandurii Tg. Jiu	25	13	5	7	37-33	44
6. FC Vaslui	25	11	7	7	35-26	40
7. Rapid Bucureşti	25	10	7	8	25-23	37
8. CFR Cluj	25	9	9	7	39-28	36
9. FC Braşov	25	9	7	9	31-34	34
10. Gaz Metan Mediaş	24	7	7	10	26-34	28
11. Universitatea Cluj	25	7	7	11	23-37	28
12. Oţelul Galaţi	24	7	8	9	27-31	27
13. Concordia Chiajna	24	6	7	11	21-37	25
14. Ceahlăul P. Neamţ	25	6	6	13	29-43	24
15. Viitorul Constanţa	24	4	11	9	28-37	23
16. CSMS Iaşi	25	6	4	15	24-36	22
17. CS Tr. Severin	25	4	8	13	23-33	20
18. Gloria Bistriţa	25	3	8	14	18-44	17.

Echipa Oţelul Galaţi a început sezonul cu o penalizare de două puncte.

Liga a II-a, etapa a XX-a

Seria I

Vineri, 5 aprilie

CS OTOPENI - CHINDIA TÎRGOVIŞTE 3-1 (2-1)
Au marcat: Dedu '12, Cl. Dumitrescu '42, Pălimaru '63 / Băluţă '3

Sâmbătă, 6 aprilie

DELTA TULCEA - ACS BUFTEA 1-0 (0-0)
A marcat: D. Florea '51 - penalti

FC BOTOŞANI - DINAMO II BUCUREŞTI 5-1 (2-1)
Au marcat: Cârjan '6, '51, Vraciu '39, Hadnagy '80, Maghici '90+1 / Taban '35 - autogol

SPORTUL STUDENŢESC - UNIREA SLOBOZIA 1-3 (0-1)
Au marcat: I. Vlad '76 / Jianu '34, '50, '68

RAPID CFR SUCEAVA - DUNĂREA GALAŢI 0-1 (0-0)
A marcat: Chipirliu '61

Duminică, 7 aprilie

SĂGEATA NĂVODARI - CF BRĂILA 0-1 (0-0)
A marcat: Puşcaşu '86

FARUL CONSTANŢA a stat.

Clasament

1. FC Botoşani	16	11	1	4	31-14	34 (+10)
2. Delta Tulcea	17	9	4	4	28-15	31 (+4)
3. Săgeata Năvodari	17	9	4	4	32-22	31 (+4)
4. CS Otopeni	17	8	5	4	24-19	29 (+2)
5. CF Brăila	15	9	2	4	24-25	29 (+5)
6. Sportul studenţesc	16	8	1	7	24-22	25 (+1)
7. Unirea Slobozia	15	6	6	3	28-23	24 (+3)
8. Dunărea Galaţi	16	5	3	8	15-22	18 (-6)
9. ACS Buftea	16	5	2	9	20-30	17 (-4)
10. Chindia Tîrgovişte	16	4	4	8	23-27	16 (-8)
11. Dinamo II Bucureşti	17	4	3	10	22-30	15 (-12)
12. Rapid CFR Suceava	15	3	4	8	13-21	13 (-8)
13. Farul Constanţa	15	3	1	11	14-28	10 (-11).

Etapa a XXI-a, 13-14 aprilie
Sâmbătă, 13 aprilie, ora 11.00
CF Brăila - Sportul studenţesc
Unirea Slobozia - CS Otopeni
Chindia Tîrgovişte - Delta Tulcea
Farul Constanţa - Rapid CFR Suceava
Duminică, 14 aprilie, ora 11.00
CS Buftea - FC Botoşani
Săgeata Năvodari, Dinamo II Bucureşti şi FCM Dunărea Galaţi stau.

Seria a II-a

Vineri, 5 aprilie

UTA ARAD - FC OLT SLATINA 1-0 (0-0)
A marcat: Oară '81

Sâmbătă, 6 aprilie

ACS POLI TIMIŞOARA - CORONA BRAŞOV 1-2 (0-0)
Au marcat: Boldea '90+2 / M. Ene '80, Marovic '82 - autogol

FC MARAMUREŞ "U" - LUCEAFĂRUL ORADEA 2-1 (1-0)
Au marcat: Bitiş '34, Chivoiu '58 / Ianc '48

* Partida de la Baia Mare a început cu o întârziere de o jumătate de oră. Băimărenii întâmpină din nou probleme cu locul de disputare a jocurilor de pe teren propriu. Deşi au cerut încă de joi, 4 aprilie, o aprobare pentru a evolua pe Stadionul Municipal "Dealul Florilor", au primit acceptul verbal al primarului abia cu câteva minute înainte de debutul confruntării cu Luceafărul Oradea.

Duminică, 7 aprilie

FC BIHOR ORADEA - DAMILA MĂCIUCA 0-0

CS MIOVENI - UNIREA ALBA IULIA 3-0 **

** la "masa verde". Echipa din Alba Iulia s-a retras în pauză de iarnă din campionat şi pierde meciurile din retur cu 3-0, la "masa verde".

FCM TG. MUREŞ, FC ARGEŞ PITEŞTI şi CSM RM. VÎLCEA au stat.

Clasament

1. Corona Braşov	16	9	4	3	25-15	31 (+7)
2. ACS Poli Timişoara	16	8	6	2	26-13	30 (+6)
3. UTA Arad	17	8	5	4	21-12	29 (+2)
4. Damila Măciuca	15	7	4	4	21-15	25 (+4)
5. FC Bihor Oradea	17	6	7	4	24-20	25 (-2)
6. CS Mioveni	16	5	8	3	21-15	23 (-1)
7. FCM Tg. Mureş	16	6	3	7	18-19	21 (-3)
8. FC Argeş Piteşti	15	6	2	7	20-18	20 (-4)
9. FC Maramureş	17	4	6	7	17-23	18 (-9)
10. CSM Rm. Vîlcea	14	5	3	6	14-20	18 (-3)
11. Luceafărul Oradea	15	3	6	6	14-20	15 (-6)
12. FC Olt Slatina	15	2	6	7	11-17	12 (-9)
13. Unirea Alba Iulia	17	3	2	12	12-37	11 (-13).

Etapa a XXI-a, 12-13 aprilie
Vineri, 12 aprilie, ora 17.00
FC Olt Slatina - ACS Poli Timişoara
Sâmbătă, 13 aprilie
CSM Rm. Vîlcea - FC Maramureş "U" Baia Mare
Luceafărul Oradea - FC Bihor Oradea
Damila Măciuca - UTA Arad
Corona Braşov - CS Mioveni
FCM Tg. Mureş şi FC Argeş Piteşti stau.

Campionatul de minifotbal pentru amatori "Luceafărul", etapa a XXVI-a

G.S.BET AMBASADOR - ESAROM 5-6
Au marcat: Bucureştean două, Ciobanu, Niţu, Călinescu / Zoldi două, Ganea două, Baracu, Mărginean

TAKATA - ZEUS 4-5
Au marcat: Vlad, Ionaş două, Pătru / Oprea ,Tulbure, Fuşle, Kiss. Popa

MAGIC - A.F.T. 3-8
Au marcat: Presecan două, Prie / Gligor 5, Salac două, Merdar

ZILE ŞI NOPŢI - JUVENTUS 2-6
Au marcat: Pop, Stan / Muţiu, Risti 4, Cosovanu

U.F.C. INTER - CAVALERII 0-3 neprezentare

CARIOCAS STAR SPORT FITNES CENTER - HELENIS 4-2
Au marcat:Neguţ 3, Cîmpean / Curtman, Păculea

ROGER VOLARE - BARCEROMA 1-3
Au marcat. Lazăr / Faur două, Tutelea

AMBIENT - VULTURII 0-3 *
* neprezentare.

Clasament

1. Juventus	26	26	0	0	175-49	78
2. Vulturii	26	21	2	3	178-74	65
3. Cariocas	26	18	4	4	173-87	58
4. Roger Volare	26	14	3	9	113-94	45
5. Helenis	26	13	3	10	120-90	42
6. Zeus	26	12	3	11	100-94	39
7. Ambient	26	12	1	13	103-111	37
8. Takata	26	9	7	10	97-98	34
9. Zile şi Nopţi	26	10	4	12	93-108	34
10. G.S.Bet Ambasador	26	10	1	15	110-120	31
11. Barceroma	26	9	2	15	97-104	29
12. Esarom	26	7	7	12	89-113	28
13. Cavalerii	26	8	3	15	101-125	27
14. A.F.T.	26	8	2	16	84-165	26
15. Magic	26	7	2	17	78-131	23
16. U.F.C. Inter	26	2	0	24	59-207	6

Etapa a XXVII-a, sâmbătă, 13 aprilie
A.F.T. - Zile şi Nopţi, Barceroma - Ambient, Helenis - Roger Volare, Cavalerii - Cariocas Star Sport Fitnes Center, Juventus - U.F.C. Inter, Zeus - Vulturii, Esarom - Magic, Takata - G.S. Bet Ambasador

Cupa României "Luceafărul" la minifotbal

Vulturii - BarceRoma 9-4, G.S. Bet Ambasador - Cariocas Start Sport Fitnes Center 0-8, Helenis - Hipodrom 8-4 (după penaltiuri), Takata - A.F.T. 8-7 (după penaltiuri), Juventus - Sykatec 9-2, Roger Volare - Metro 1-3, Zeus - Esarom 6-3, Sirfit - Ambient 6-2.

Campionatul de minifotbal pentru amatori "Fair Play", etapa a XXVII-a

A1 SPORT - PLAY STAR 12-6
Au marcat: Hadăr două, Vatamanu două, Şoaită două, Jecu două, Oprea două, Gancea, Florea / Mathe 3, Olteanu două, Gârboan

ATHLETICO - BPS SIBIU 9-5

CONTINENTAL - FC UNIREA 14-7
Au marcat: Manţog 4, Frăţilă 3, Bucurenciu 3, Galan două, Dovleac două / Dabu 5, I. Cherăţoiu două

PREJBA - POLI 1-10
Au marcat: Cimpoca / Stănuleţ 5, Adr. Voicu 4, Bohn

CREATIVE BLUE - H SPORT 2-12
Au marcat: Graffius două / Span 4, Cruceanu 3, Grecu două, C. Furdui două, Filip

DUE FEFE - CROCODILII 6-2
Au marcat: Ganea 3, E. Frăţilă două, Câmpeanu / Sârbu, Vasiu.

Clasament

1. H Sport	27	22	0	5	157-73	65
2. Crocodilii	27	21	0	6	195-107	63
3. Due Fefe	28	20	3	5	160-78	63
4. Creative Blue	27	20	2	5	176-107	62
5. A1 Sport	28	19	5	4	162-108	62
6. Continental	25	19	2	4	161-72	59
7. Poli	28	15	2	11	145-115	47
8. Heltau	26	13	4	9	186-123	43
9. Minus 25%	25	11	2	12	106-120	35
10. Prejba	28	11	1	16	153-149	34
11. Athletico	27	10	2	15	98-161	32
12. Play Star	28	9	2	17	118-152	29
13. FC Unirea	28	8	0	20	106-208	24
14. BPS Sibiu	27	5	0	22	112-224	15
15. Players	27	4	1	22	89-167	13
16. Blue Team	26	3	0	23	87-194	9
17. Sadu	16	1	0	15	41-94	3.

Etapa a XXVIII-a, sâmbătă, 13 aprilie
A1 Sport - Minus 25%
Blue Team - BPS Sibiu
Athletico - FC Unirea
Continental - Poli
Prejba - H Sport
Creative Blue - Crocodilii
Due Fefe - Players
Heltau - Play Star.

LIGA CAMPIONILOR, HANDBAL FEMININ / OLTCHIM - GYOR 22-24

Finala e departe!!!

Campioana României la handbal feminin, Oltchim Rm. Vîlcea, a fost învinsă, sâmbătă, la Bucureşti, cu scorul de 24-22 (14-10), de formaţia ungară Gyor ETO, în manşa tur a semifinalelor Ligii Campionilor.

Atmosferă de zile mari la Sala Polivalentă din Bucureşti, umplută până la refuz de peste 5.000 de susţinători ai Oltchimului în disputa cu campioana Ungariei, Gyor ETO, care a avut şi ea parte de aproximativ 100 de fani prezenţi în tribune, cu o oră înaintea începerii meciului.

Oltchim a ratat primul atac, iar la următoarea fază, pe ofensiva unguroaicelor a început şi presiunea, cu fluierături din tribune. A ratat şi Gyor, dar şi Oltchim la următoarea fază, astfel că scorul a fost deschis apoi de formaţia oaspete, de la 7 metri, prin Gorbicz (min. 3). Au urmat alte două atacuri ratate de campioana României, dar nici adversara nu s-a lăsat mai "prejos", fiind un festival de ratări de ambele părţi, din cauza tracului. Aceeaşi Gorbicz a mărit diferenţa, tot de la 7 metri (min. 6), iar antrenorul Vestergaard a cerut time-out. Jocul Oltchimului lăsa de dorit.

Amorim a făcut 3-0, după care a venit şi primul gol al gazdelor, prin Bulatovici, abia în minutul 8. Huiduielile s-au amplificat din tribune după două decizii interpretabile ale arbitrilor germani Geipel-Helbig, scorul crescând la 6-1 (min. 10), însă şi pe fondul greşelilor din tabăra vâlceană.

La mijlocul reprizei, tabela arăta 9-3, după minute bune de încercări eşuate ale Oltchimului de a reduce handicapul, în timp ce Gyor, cu Gorbicz în prim-plan, a defilat. Paşi, pase greşite, fault în atac au fost "punctele negre" ale Oltchimului, care se lupta cu propria neputinţă. Au urmat două contraatacuri-şcoală pentru Oltchim, 9-5 (min. 19), dar Gyor nu a iertat, 12-5 (min. 22). Antrenorul Vestergaard a schimbat de mai multe ori linia de 9 metri, extremele, schemele, dar nimic nu a părut să funcţioneze. Jucătoarele sale parcă erau în transă (13-6, min. 24). A venit şi răbufnirea de orgoliu, dar mai ales de valoare, care a dus scorul la 13-10 în doar 3 minute. La pauză, tabela arăta 14-10, după o primă repriză sub aşteptări a Oltchimului, în care s-a remarcat doar extrema Ada Nechita, care nu a fost titulară.

"Gyor s-a apărat foarte dur în prima repriză. Cred că arbitrii au fost cam părtinitori cu ele şi meritau nişte eliminări, dar să nu uităm că mai este a doua repriză şi cel mai importat va fi meciul retur. Nu trebuie să se întâmple o minune, ci doar să jucăm ce ştim noi", declara marea absentă din tabăra Oltchimului, Cristina Neagu, la pauză, la Digi Sport TV.

Repriza secundă a debutat tot cu greşeli în atacul Oltchimului, care au exasperat suporterii. Al doilea gol din acţiune al Katarinei Bulatovici, din totalul de 3, a venit abia în minutul 34 (15-11).

Minutul 37 a fost cel care a părut să dea semnalul revenirii, după o fază de generic TV, în care portarul Silvia Navarro a marcat din poartă în poartă, obligând Gyor să intre la time-out, (16-14). Fanii s-au aliat şi ei cu jocul mult mai plin de ambiţie al favoritelor, 16-18 (min. 42), iar atmosfera a fost din ce în ce mai plină de emoţii. În minutul 45, Gyor îşi remontase din nou avantajul (20-16), dar replica Oltchimului nu a întârziat (21-19, min. 49), păstrând speranţele fanilor intacte. Trei atacuri ratate consecutiv de Jovanovici şi Managarova au dus publicul în pragul infarctului, dar Bulatovici a salvat onoarea, 21-20 (min. 52). Cu 5 minute înainte de final s-a intrat la time-out, la scorul 22-21 pentru formaţia vizitatoare. "România, România!", scandau suporterii.

Ultimele minute au fost dramatice, până şi "perfecta" Gorbicz a ratat de la 7 metri (22-23, min. 59). Oltchim nu a avut însă forţa nici măcar de a egala, deşi a avut şansa, iar partida s-a încheiat în favoarea campioanei Ungariei, care a şi meritat-o, nu pentru că a jucat mai bine, ci mai ales pentru că a ştiut să speculeze mult prea numeroasele greşeli ale adversarei la acest nivel.

Partida retur, decisivă pentru calificarea în finala competiţiei, va avea loc în 11 aprilie, la Veszprem.

Tot sâmbătă, în Norvegia, în cealaltă semifinală, Larvik HK-Krim Ljubljana, scor 22-24 (9-16).

Partida retur este programată în 13 aprilie, pe terenul formaţiei slovene.

În sezonul trecut, Oltchim a fost eliminată în semifinale chiar de Gyor ETO, formaţia care a pierdut ulterior trofeul, în faţa celor de la Buducnost.

Obiectivul echipei Oltchim în actuala stagiune este câştigarea Ligii Campionilor.

"Faţă de cum am jucat am scăpat ieftin cu două goluri. Bulatovici e un fel de Gruia (n.a. Gheorghe Gruia), ea trebuie jucată. Toate au jucat 60 de minute şi s-au făcut puţine schimbări".

Radu Voina, fostul antrenor al Oltchimului

"M-am enervat foarte tare în prima repriză, au fost greşeli pur şi simplu copilăreşti, cu paşi, pase la adversar etc. Cred că fetele au avut emoţii mari şi pot înţelege asta, şi eu aveam la fel în primele 10 minute din meci, dar apoi, cu atmosfera, cu fanii, cu jocul, intram în formă. Asta nu înţeleg la ele în meciul de astăzi. De ce jucăm doar a doua repriză, de ce tot timpul după prima repriză avem de recuperat? Nu e de acum, e veche meteahna asta, dar există. Păi noi, care jucam acasă, trebuia să facem Gyor să alerge după egalare, nu noi să facem asta".

Luminiţa Huţupan-Dinu

"Trebuie să vedem ce putem schimba în câteva zile. Suntem o echipă nouă şi e nevoie de timp ca jucătoarele să se cunoască între ele. Viborg sau Gyor nu s-au format peste noapte, iată că echipa Gyorului a jucat şi anul trecut aproape în aceeaşi formulă. Încă nu ştim să jucăm sub presiune, nu am antrenat asta. Calificarea nu e jucată, mai avem şanse, dar trebuie să eliminăm cumva aceste greşeli din stilul nostru".

Jakob Vestergaard, antrenor Oltchim

Marcatoare:

Oltchim - Bulatovici 8 goluri, Nechita 4, Manea 2, Meiroşu 2, Brădeanu 1, Farcău 1, Pineau 1, Barbosa 1, Curea 1, Navarro 1.

Gyor - Gorbicz 8 goluri, Amorim 6, Kovacsics 4, Orban 2, Loke 2, Redei 1, Radicevici 1.

foto: Mediafax

Tribuna sporturilor

Fondat în 1990

15-21 aprilie 2013 | 1 leu | Nr. 1153 | 8 pagini

"Lupii" au dansat samba

Foto: Vali Macrea

Gazul Metan a câştigat, vineri seara, cu scorul de 2-1 meciul cu ocupanta locului secund, Astra Giurgiu, prilej pentru Eric şi compania să danseze din nou samba pe arena de pe Tirnava Mare.

PAGINILE 4, 5 şi 7

5 948483 160022 12

Liga a II-a, etapa a XXI-a

Seria I

Sâmbătă, 13 aprilie
CSM UNIREA SLOBOZIA - CS OTOPENI 0-1 (0-1)
A marcat: Pălimaru '4
CHINDIA TÎRGOVIŞTE - DELTA TULCEA 1-1 (1-1)
Au marcat: Văduva '30 / Dragu '13
FARUL CONSTANŢA - RAPID CFR SUCEAVA 1-2 (1-2)
Au marcat: S. Chiţu '23 / Petrescu '14, Sumanariu '20

CF BRĂILA - SPORTUL STUDENŢESC 7-0 (5-0)
Au marcat: Ştefănescu '3 - autogol, Bălţoi '6, '45, B. Rusu '30, '65, M. Voicu '33, Ad. Câmpeanu '61
Duminică, 14 aprilie
ACS BUFTEA - FC BOTOŞANI 1-1 (0-0)
Au marcat: Bîtfoi '76 / Vraciu '53
Săgeata Năvodari, Dinamo II Bucureşti şi FCM Dunărea Galaţi au stat.

Clasament

1. FC Botoşani	16	11	1	4	31-14	34 (+10)
2. Delta Tulcea	18	9	5	4	29-16	32 (+5)
3. CF Brăila	16	10	2	4	31-25	32 (+5)
4. CS Otopeni	18	9	5	4	25-19	32 (+5)
5. Săgeata Năvodari	17	9	4	4	32-22	31 (+4)
6. Sportul studenţesc	17	8	1	8	24-29	25 (+1)
7. Unirea Slobozia	16	6	6	4	28-24	24 (0)
8. Dunărea Galaţi	16	5	3	8	15-22	18 (-6)
9. Chindia Tîrgovişte	17	4	5	8	24-28	17 (-10)
10. ACS Buftea	16	5	2	9	20-30	17 (-4)
11. Rapid CFR Suceava	16	4	4	8	15-22	16 (-5)
12. Dinamo II Bucureşti	17	4	3	10	22-30	15 (-12)
13. Farul Constanţa	16	3	1	12	15-30	10 (-14)

Etapa a XXII-a, 19-20 aprilie

Vineri, 19 aprilie, ora 16:00
FC Botoşani - Chindia Tîrgovişte
Sâmbătă, 20 aprilie, ora 11:00
CS Otopeni - CF Brăila
Delta Tulcea - Unirea Slobozia
Rapid CFR Suceafa - Dinamo II Bucureşti
FCM Dunărea Galaţi - Farul Constanţa
Săgeata Năvodari, Sportul studenţesc şi ACS Buftea stau.

Seria a II-a

Vineri, 12 aprilie
FC OLT SLATINA - ACS POLI TIMIŞOARA 1-1 (0-0)
Au marcat: A. David '67 / Trandu '90+4 - penalti
Sâmbătă, 13 aprilie
CSM RM. VÎLCEA - FC MARAMUREŞ "U" BAIA MARE 5-0 (1-0)
Au marcat: N'Kongue '8, '54, A. Neagoe '61, Oct. Vasile '65, Szabo '90
LUCEAFĂRUL ORADEA - FC BIHOR ORADEA 3-2 (1-1)
Au marcat: Gh. Popescu '2, Fl. Ianc '60 - penalti, C. Roşu '71 / Mărkuş '17, Sorian '49
DAMILA MĂCIUCA - UTA ARAD 1-0 (1-0)
A marcat: Codin '23
CORONA BRAŞOV - CS MIOVENI 1-0 (0-0)
A marcat: M. Ene '59
FCM Tg. Mureş şi FC Argeş Piteşti au stat.

Clasament

1. Corona Braşov	17	10	4	3	26-15	34 (+7)
2. ACS Poli Timişoara	17	8	7	2	27-14	31 (+7)
3. UTA Arad	18	8	5	5	21-13	29 (+2)
4. Damila Măciuca	16	8	4	4	22-15	28 (+4)
5. FC Bihor Oradea	18	6	7	5	26-23	25 (-2)
6. CS Mioveni	17	5	8	4	21-16	23 (-1)
7. CSM Rm. Vîlcea	15	6	3	6	19-20	21 (-3)
8. FCM Tg. Mureş	16	6	3	7	18-19	21 (-3)
9. FC Argeş Piteşti	15	6	2	7	20-18	20 (-4)
10. Luceafărul Oradea	16	4	6	6	17-22	18 (-6)
11. FC Maramureş	18	4	6	8	17-28	18 (-9)
12. FC Olt Slatina	16	2	7	7	12-18	13 (-11)
13 Unirea Alba Iulia	17	3	2	12	12-37	11 (-13)

Unirea Alba Iulia s-a retras din campionat în pauza de iarnă şi pierde toate meciurile din retur la "masa verde".

Etapa a XXII-a, 19-21 aprilie

Vineri, 19 aprilie, ora 18:00
UTA Arad - Luceafărul Oradea
Sâmbătă, 20 aprilie, ora 11:00
FC Maramureş "U" Baia Mare - FC Argeş Piteşti
ACS Poli Timişoara - Damila Măciuca
CS Mioveni - FC Olt Slatina
Unirea Alba Iulia - Corona Braşov
Duminică, 21 aprilie, ora 11:00
FC Bihor Oradea - CSM Rm. Vîlcea
FCM Tg. Mureş stă.

Liga a IV-a

Situaţie neschimbată la vârf

Foto: Vali MACREA

Toate cele 3 echipe de pe podium au câştigat, în weekend, astfel că liderul FC Avrig păstrează avansul de 4 puncte faţă de Sparta şi 7 de "unirişti" din Ocna Sibiului

Vali Macrea

Atât FC Avrig, cât şi Sparta Mediaş şi Unirea Ocna Sibiului au obţinut câte 3 puncte în etapa de la sfârşitul săptămânii trecute, astfel că situaţia e neschimbată la vârful clasamentului primului eşalon judeţean. Spre deosebire de formaţiile de pe locurile 2 şi 3, Avrigul a câştigat la "masa verde", pentru că ar fi trebuit să întâlnească pe CSU Voinţa II, echipă exclusă între timp din campionat. Liderul se menţine astfel la 4 puncte în faţa celor de la Sparta, care a obţinut o victorie cu scor de neprezentare la Sibiu, cu Continental (3-0). Cea de-a treia echipă din fruntea clasamentului, Unirea Ocna Sibiului, a câştigat acasă cu acelaşi scor confruntarea cu CS Agnita.

Celelalte două jocuri ale etapei cu numărul 15 au fost mult mai disputate, Progresul Terezian şi ASA Sibiu impunându-se la limită în faţa celor de la FC Curciu, respectiv FC Tălmaciu.

Progresul Terezian . FC Curciu 2-1 (1-0)

Au marcat: M. Tecoanţă '41, D. Băran '89 / C. Dinuţ '75
Progresul: Fl. Porcaru, L. Szabo, A. Moldovan, L. Barac, S. Carculea, Şt. Cîlici, S. Amnăşan, Ov. Gherman (D. Băran '86), M. Pascalini, M. Tecoanţă, A. Mantea. **Antrenor** Florin Porcaru.
FC Curciu: B. Biro, C. Gusman, M. Diac, Cl. Ciulea, P. Calo, L. Herciu, E. Cherteş, C. Dinuţ, Ad. Indrei, N. Todoran, V. Călbară. **Antrenor** Petru Calo.
Arbitru Călin Lazăr. **Asistenţi:** Daniel Nagy şi Rareş Făgărăşan.
Observator Radu Oprea.

FC Tălmaciu - ASA Sibiu 2-3 (1-3)

Au marcat: Ad. Fekete '44, Fl. Tălvan '56 / S. Cotor '5, S. Piţigoi '20, Cr. Ciobanu 34
FC Tălmaciu: D. Achim, Fl. Tălvan, Cr. Şoimu, Ad. Fekete, Cr. Olariu (Ad. Bârză '70), Al. Beu (I. Fekete '46), A. Pleşa (I. Popşor '46), Ov. Barna, N. Tănăsoiu, I. Rus, R. Munteanu (A. Olariu '75). **Antrenor** Ioan Păţan.
ASA: Ad. Morariu, D. Mutu, S. Piţigoi, T. Avram, S. Cotor, T. Gehl, A. Vrâncian, Ad. Natea, Cr. Ciobanu, L. Ştefănescu (Fl. Voicu '65), Al. Gancea. **Antrenor** Sepi Schnell.
Arbitru Cristian Cotoară. **Asistenţi:** Adrian Epure şi Alexandru Răduţiu. **Observator** Nicolae Stanca.

Continental Sibiu - Sparta Mediaş 0-3 (0-1)

Au marcat: Ad. Man '27, L. Lup '70, N. Popa '89
Continental: Fl. Oţelea, S. Călinescu, C. Ijac, G. Precup (Cr. Pascu '75), M. Risti, Al. Bucurenciu, R. Frăţilă, Ov. Dovleac, I. Jibleanu, Al. Munteanu (L. Bîgu '75), R. Mantog. **Antrenor** Constantin Nedelcu.
Sparta: I. Neacşa, S. Rotar, R. Goliţă, N. Trif, P. Cercea, I. Lunca, N. Popa, L. Lup, H. Drăgan (A. Simeni '80), A. Fleşer (M. Mănică '71) Ad. Man (S. Ţoţa '75). **Antrenor** Flavius Boroncoi.
Arbitru Răzvan Artemiu Oprea. **Asistenţi:** Nicolae Streza şi Gheorghe Loloiu. **Observator** Mihai Blându.

Unirea Ocna Sibiului - CS Agnita 3-0

Au marcat: Al. Mămăligă '44, '74, A. Munteanu '77
Unirea: A. Piko, D. Răuş, C. Bărbat (A. Munteanu '73), Dugulan, N. Cojocariu (Corcoveanu '56), S. Caza Ad. Vintilă, Şt. Banciu, Dumitraşcu, Al. Mămăligă, Ţăranu. **Antrenor** Aureli Rusu.
CS Agnita: Fl. Ţerbea, Păun, Ad. Ionele, D. Cânde Cl. Zedler, M. Stănciulescu (Cionca '60), I. Polei, I. Spinc (Cl. Filip '80), Cr. Filip (M. Ra '80), S. Mărginean, B. Oliu (Aldea '69). **Antrenor** Mirc Vasiu.
Arbitru Emeric Toc **Asistenţi:** Cristian Mailat Ioan Bârsan. **Observat** Lucian Gherdea.

Liga a IV-a, etapa a XV-a

FC Tălmaciu - ASA Sibiu 2-3 (1-3)
Continental Sibiu - Sparta Mediaş 0-3 (0-1)
Progresul Terezian - FC Curciu 2-1 (1-0)
Unirea Ocna Sibiului - CS Agnita 3-0 (1-0)
CSU Voinţa II Sibiu - FC Avrig 0-3 *
Unirea Miercurea Sibiului a stat.
* Echipa **CSU Voinţa II** a fost exclusă din campionat

Clasament

1. FC Avrig	14	10	4	0	44-8	34 (+1
2. Sparta Mediaş	13	9	3	1	35-5	30 (+1
3. Unirea Ocna Sibiului	14	9	0	5	37-19	27 (+6
4. Unirea Miercurea Sib.	12	7	2	3	32-17	23 (+5
5. FC Curciu	13	6	2	5	35-35	20 (+2
6. CSU Voinţa Sibiu	13	5	1	7	40-26	16 (-5)
7. FC Tălmaciu	13	4	2	7	24-31	14 (-7)
8. CS Agnita	12	4	1	7	23-23	13 (-5)
9. Progresul Terezian	14	3	3	8	22-63	12 (-9)
10. Continental Sibiu	14	3	2	9	18-38	11 (-10
11. ASA Sibiu	14	2	2	10	14-59	8 (-13)

Etapa a XVI-a, sâmbătă, 20 aprilie, ora 11.00

Sparta Mediaş - FC Tălmaciu (în tur 4-1)
FC Curciu - Continental Sibiu (4-3)
CS Agnita - Progresul Terezian (2-3)
Unirea Miercurea Sibiului - Unirea Ocna Sibiului (4-2)
ASA Sibiu - CSU Voinţa II Sibiu (0-12
FC Avrig stă.

Campionatul Național masculin de baschet

Sezon încheiat pentru "studenți"

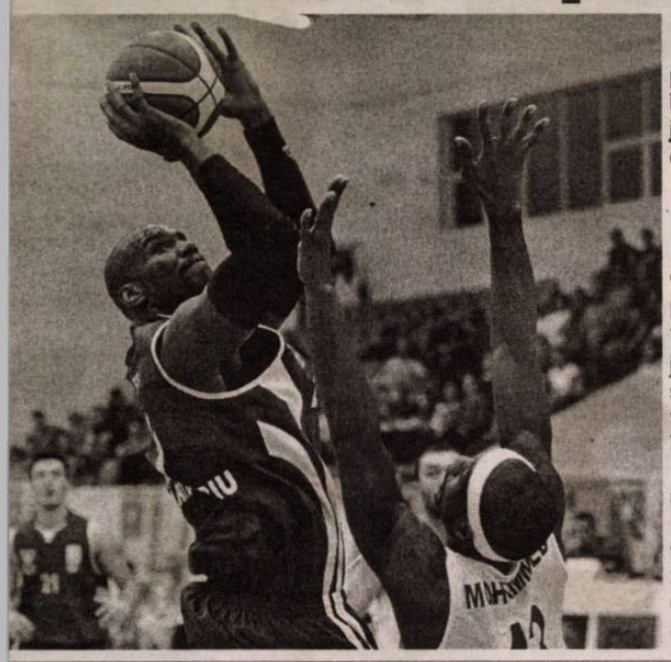

CSU Atlassib a câştigat şi al treilea meci din play-out cu BC Miercurea Ciuc, tranşând întâlnirea în favoarea lor. Sâmbătă seara, jucătorii lui Perisic au jucat ultimul meci oficial din acest sezon.

Ovidiu Boica

"Studenții" sibieni intră în vacanță, după ce au "rezolvat" repede confruntarea cu penultima clasată, BC Miercurea Ciuc, în play-out. După 83-63 şi 88-72 în primele două jocuri, ambele disputate la Sibiu, jucătorii lui Miodrag Perisic s-au impus şi sâmbătă seara (88-76), de data aceasta în deplasare. Cu 3 victorii, sibienii au "închis" întâlnirea, una disputată în sistemul "cel mai bun din 5 meciuri".

În cea de-a treia partidă din play-out, "galben-albaştrii" au câştigat toate cele 4 sferturi, cu 26-21, 19-18, 23-21 şi 20-16. Bulgarul Aleksandar Gruev a fost din nou cel mai bun jucător de pe teren, înscriind 31 de puncte. Pentru CSU Atlassib au mai marcat Cristi Crăciun (18), Devon Austin (17), Ivan Jenkins (11), Christopher Lee (8) şi Kramer Knutson (3).

Campionatul Național masculin de baschet

Gazeștii, favoriți la calificare

În urma victoriei din primul meci, disputat aseară (74-68), de la Craiova, medieşenii devin favoriți pentru calificarea în semifinale.

Ovidiu Boica

Victorie mare pentru gazeștii medieşeni, aseară, la Craiova, în confruntarea cu echipa locală. "Lupii negri" au câştigat la o diferență de 3 coşuri (74-68), astfel că devin favoriți la calificarea în semifinalele Campionatului Național, chiar dacă - în urma clasării pe locul 5, inferior celui pe care au terminat craiovenii sezonul regulat - ar trebui să joace un meci mai mult în deplasare, în această întâlnire programată după sistemul "cel mai bun din 5 meciuri".

Jocul de aseară a fost unul echilibrat. Gazdele au avut avantaj minim la finalul primelor 10 minute (17-16), dar la reluare medieşenii au întors rezultatul, ajungând să conducă la jumătatea partidei cu 6 puncte (37-31).

Medieşenii au condus pe toată durata reprizei secunde. Gazdele au câştigat sfertul 3 cu 21-18, insuficient pentru a prelua inițiativa. Echilibrul s-a rupt definitiv în ultimele 10 minute (23-12), Gazul Metan obținând o victorie extrem de prețioasă.

Cele două echipe se întâlnesc din nou în această seară (ora 17:30, în direct la Digi Sport 2). Apoi echipele se mută la Mediaş, sâmbătă, 20 aprilie, fiind programat meciul 3 (ora 17:00, televizat de asemenea de postul mai sus amintit).

Pentru Gaz Metan au marcat Ivan Ivanovic (22 puncte), Deven Mitchel (10), Zoran Krstanovic (10), Slobodan Dundjerski (10), Kyle Shiloh (7), Adrian Guțoaia (3) şi Andrei Mandache (două).

Liga I / Rapid - Steaua 1-1

Incidente şi mulți nervi în Giuleşti

Echipele Rapid şi Steaua au terminat la egalitate, aseară, pe Stadionul "Giuleşti - Valentin Stănescu", scor 1-1 (1-0), în derbiul etapei a XXVI-a a Ligii I, meci marcat de incidente atât la început, cât şi spre final. Golurile au fost marcate de Herea '9, respectiv Bourceanu '81.

Jucătorii echipei Rapid au intrat pe teren cu un banner cu mesajul: "FIFA UEFA FRF LPF WE NEED HELP - AJUTAȚI-NE". De asemenea, ei au purtat tricouri pe care scria: "Purtăm cu mândrie culoarea vişinie".

Partida a început cu o întârziere de aproximativ 5 minute, din cauza fumigenelor, făcliilor şi artificiilor aprinse de suporterii de la tribuna a II-a şi pelúza a doua. Şase torțe au ajuns pe teren, în jumătatea echipei Steaua, fiind necesară intervenția pompierilor pentru a le îndepărta. La solicitarea arbitrului Sebastian Colțescu, organizatorii i-au avertizat pe suporteri prin stația de amplificare, în două rânduri, să nu mai arunce cu artificii şi torțe în teren pentru că FC Rapid riscă sancțiuni. Şi la începutul reprizei secunde s-au aprins torțe şi fumigene în peluza a doua, dar fără să fie aruncate pe teren.

Jocul a fost întrerupt aproximativ 5 minute, din minutul 83, din cauza obiectelor contondente aruncate de fani pe teren. După ce fundaşul stelist Iasmin Latovlevici a refuzat să execute un aut pentru că erau aruncate diverse obiecte spre el, s-a aruncat o sticlă în teren, iar Chiricheş a căzut lovit de un obiect mic. În direcția managerului Mihai Stoica s-a aruncat inclusiv cu un scaun.

Arbitrul Sebastian Colțescu a decis întreruperea meciului, după care a avut loc un meleu între jucătorii şi oficialii celor două echipe. Arbitrul i-a invitat pe jucători la vestiare şi le-a cerut să nu mai stea în mijlocul terenului.

Jucătorii stelişti şi managerul Mihai Stoica au încercat să ducă o parte din obiecte către oficialii LPF, dar au fost împiedicați de jucătorii şi oficialii rapidişti.

Imediat după marcarea golului de egalizator, Mihai Stoica a ieşit de pe banca de rezerve şi a fost lovit de o sticlă aruncată din tribune.

Pentru calmarea spiritelor au intervenit pe teren atât stewarzii cât şi jandarmii.

Galeria Rapidului a afişat un banner cu următorul mesaj: "Thatcher a murit... Mitică te-ai pregătit?".

Foto: Mediafax

Liga I, etapa a XXVI-a

Vineri, 12 aprilie
GAZ METAN MEDIAŞ - ASTRA GIURGIU 2-1 (2-0)
Au marcat: Eric '11, D. Roman '45+1 / Budescu '90+3
CFR CLUJ - PANDURII TG. JIU 2-3 (0-1)
Au marcat: I. Rada '55, Bjelanovic '90+4 / Ibeh '7, Matulevicius '67, Ad. Voiculeț '71
Sâmbătă, 13 aprilie
OȚELUL GALAȚI - CS TR. SEVERIN 2-0 (1-0)
Au marcat: Stromajer '45, Astafei '55
CEAHLĂUL PIATRA NEAMȚ - CONCORDIA CHIAJNA 3-0 (2-0)
Au marcat: Golubovic '2, Monroy '31, Ad. Rusu '47
PETROLUL PLOIEŞTI - GLORIA BISTRIȚA 4-0 (2-0)
Au marcat: Sauvadet '23, Bokila '34, Morar '60, Mojica '71 - penalti
DINAMO BUCUREŞTI - UNIVERSITATEA CLUJ 1-1 (0-0)
Au marcat: Muşat '81 / Tony '74
Duminică, 14 aprilie
RAPID BUCUREŞTI - STEAUA BUCUREŞTI 1-1 (1-0)
Au marcat: Herea '9 / Bourceanu '81
Astăzi
FC Vaslui - FC Braşov, ora 19.00, Dolce Sport 1
CSMS Iaşi - Viitorul Constanța, ora 20.30, Digi Sport 1.

Clasament

1. Steaua Bucureşti	26	20	4	2	60-21	64
2. Petrolul Ploieşti	26	13	9	4	40-21	48
3. Astra Giurgiu	26	14	5	7	50-26	47
4. Pandurii Tg. Jiu	26	14	5	7	40-35	47
5. Dinamo Bucureşti	26	13	7	6	39-27	46
6. FC Vaslui	25	11	7	7	35-26	40
7. Rapid Bucureşti	26	10	8	8	26-24	38
8. CFR Cluj	26	9	9	8	41-31	36
9. FC Braşov	25	9	7	9	31-34	34
10. Gaz Metan Mediaş	26	9	7	10	29-35	34
11. Oțelul Galați	26	8	9	9	29-31	31
12. Universitatea Cluj	26	7	8	11	24-38	29
13. Ceahlăul P. Neamț	26	7	6	13	32-43	27
14. Concordia Chiajna	26	6	7	13	21-41	25
15. Viitorul Constanța	25	4	12	9	28-37	24
16. CSMS Iaşi	25	6	4	15	24-36	22
17. CS Tr. Severin	26	4	8	14	23-35	20
18. Gloria Bistrița	26	3	8	15	18-48	17.

Echipa Oțelul Galați a început sezonul cu o penalizare de două puncte.

Etapa a XXVII-a, 19-22 aprilie
Vineri, 19 aprilie
CS Tr. Severin - CSMS Iaşi, ora 19.00, Digi Sport 1
Universitatea Cluj - Gaz Metan Mediaş, ora 21.30, Digi Sport 1
Sâmbătă, 20 aprilie
Gloria Bistrița - CFR Cluj, ora 19.00, Digi Sport 1
Viitorul Constanța - Rapid Bucureşti, ora 21.30, Digi Sport 1
Duminică, 21 aprilie
Astra Giurgiu - Ceahlăul Piatra Neamț, ora 19.00, Digi Sport 1
Concordia Chiajna - FC Vaslui, ora 19.30, Dolce Sport 1
Pandurii Tg. Jiu - Dinamo Bucureşti, ora 21.30, Digi Sport 1
Luni, 22 aprilie
FC Braşov - Oțelul Galați, ora 19.00, Digi Sport 1
Steaua Bucureşti - Petrolul Ploieşti, ora 20.45, Dolce Sport 1 şi Antena 1.

Citeşte astăzi în Tribuna

Primul spital românesc s-a deschis acum 721 de ani. La Sibiu

Astăzi, vorbim despre Spitalul din Sibiu că are lipsuri, că nu are medicii pe care ni i-am dori, că nu are materialele sau medicamentele pe care le găsim în spitalele din străinătate sau poate cele din Capitală. Nu trebuie să uităm, însă, că în Sibiu a fost pusă temelia primului spital din țară. Că practic, atunci când vorbim despre medicina românească, Sibiul a fost cel care a dat tonul în asistența medicală. Au trecut de atunci 721 de ani. S-au schimbat multe. Însuşi spitalul public! Dar au rămas pagini de istorie şi clădiri care ne amintesc de acest lucru: că în România s-a construit primul spital public. Toate au istoria lor: de la faptul că aici îngrijeau măicuțele ursuline bolnavii, până la faptul că în clădirea unde azi funcționează Dermatologia, se năştea Nicolaus Olahus sau la faptul că pe locul unde astăzi funcționează birourile administrative, în urmă cu câteva secole era o herghelie.

TURSIB ANUNȚĂ

Se schimbă traseele 1, 14 şi 111

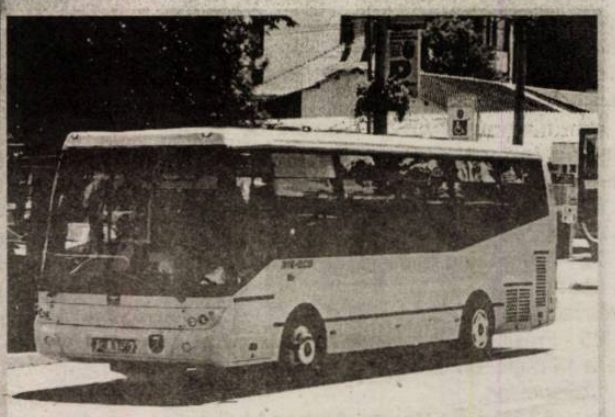

Gaz Metan - Astra Giurgiu, minut cu minut

'7 - Găman respinge din fața porții mingea centrată de Trtovac pentru Llullaku;

'12, 1-0 - Eric înscrie cu un şut din careul mic, la colțul lung, la capătul unei faze în care Ciprian Petre a centrat de pe dreapta, iar Llullaku a prelungit cu capul până la fotbalistul "cariocas";

'14 Sergiu Muth (Gaz Metan), pentru un fault asupra lui Tembo;

'15 - Junior Morais şutează de două ori consecutiv, de la 20 de metri, spre poarta lui Pleşca, prima dată în blocaj, apoi de puțin pe lângă bară, la colțul lung, pe jos;

'17 - Petre îi fură mingea lui Takayuki în careu şi centrează pe colțul lung, pentru Llullaku, dar Găman îndepărtează pericolul;

'19 - Llullaku pătrunde în dribling în careu şi trage de la 14 metri, lateral stânga, Mățel deviază peste transversală;

'23 - Pleşca boxează în corner un balon trimis din lovitură liberă, de la 22 de metri, de Budescu, peste zid;

'24 - Silviu Lung parează mingea şutată de Dan Roman, din marginea careului mic, iar Llullaku ratează reluarea cu călcâiul;

'30 Jasmin Trtovac (Gaz Metan); fundaşul va lipsi în etapa viitoare, cu "U" Cluj, din cauza cumulului de "galbene";

'31 - Frăsinescu respinge în corner, de la colțul scurt, un balon şutat de Budescu, dintr-o lovitură liberă de la 18 metri, lateral stânga, unghi închis;

'32 Aleksandar Radovic - Sergiu Muth (Gaz Metan);

36 - Tembo reia peste transversală, din voleu, în urma unei centrări de pe stânga;

38 - Vitinho îi aşează mingea pentru şut lui Eric, dar acesta din urmă trimite mult peste poartă, de la 14 metri;

'39 Constantin Budescu (Astra), pentru lovirea mingii după fluierul arbitrului;

'40 Ciprian Petre (Gaz Metan), pentru că mută balonul, la o lovitură liberă a oaspeților;

'42 - Takayuki reia acrobatic, din centrul careului mare, în blocaj;

'43 - Tembo şutează imprecis, la firul ierbii, de la 26-27 metri;

'44 Azdren Llullaku (Gaz Metan);

'45+1 - Dan Roman primeşte printre fundaşii adverşi de la Vitinho o pasă printre fundaşi şi înscrie cu un şut din unghi, de la 8-9 metri, la colțul lung;

'46 Aymen Tahar - Vitinho Medeiros (Gaz Metan);

'55 - Ciprian Petre pătrunde pe stânga şi încearcă un şut pretențios, cu ristul, mingea trece pe lângă, la colțul lung;

'56 - Pleşca boxează la sacrificiu din fața lui Ivanovski, apoi Budescu îl faultează pe Radovic, poarta era goală;

'56 Kehinde Fatai - Mirko Ivanovski (Astra);

'57 Seidu Yahaya (Astra), pentru ținere de tricou;

'59 - Budescu reia imprecis, cu capul, în urma unei centrări de pe stânga;

'59 Gabriel Enache - Ştefan Bărboianu (Astra);

'60 - Takayuki şutează alături, de la 16 metri, perpendicular pe poartă;

'63 George Florescu - Seidu Yahaya (Astra);

'63 Gheorghe Mulțescu a fost trimis în tribună de centralul Robert Dumitru pentru proteste;

'64 Seto Takayuki (Astra), pentru un fault la Eric;

'65 - Llullaku primeşte în careul mic, de la Roman, şi trage în blocajul portarului, de la 2 metri, mingea iese în corner;

'67 - oaspeții cer penalti pentru un presupus hent al lui Trtovac;

'67 - mingea şutată de Găman, de la 14 metri, este deviată în afara careului de un medieşean;

'69 - Eric trimite în transversală, la vinclu, de la 20 de metri, uşor lateral stânga;

'72 - Silviu Lung respinge cu dificultate, de la rădăcina barei, un balon expediat de Breeveld, de la 30 de metri;

'75 - Frăsinescu trimite peste transversală, de la 14 metri, un balon respins de defensiva oaspeților;

'82 Mădălin Ciucă - Azdren Llullaku (Gaz Metan);

'90+3, 2-1 - Budescu înscrie cu o lovitură de cap, din apropiere.

'90+4 Răzvan Pleşca (Gaz Metan).

Foto: Vali Macrea

A renăsc

Fotbalistul "cariocas" a deschis scorul şi a şutat o dată în transversală, fiind cel mai bun jucător de pe teren. Eric a contribuit decisiv la acest succes, în urma căruia medieşenii acumulează 34 de puncte în clasament.

Ovidiu BOICA

Cu brazilianul Eric "vioara întâi", Gazul Metan a obținut un succes extrem de important cu ocupanta locului secund, Astra Giurgiu, o echipă aflată în derivă după ultimele rezultate şi cu un antrenor nou pe bancă. Fotbalistul "cariocas" a marcat repede, iar în prelungirile primei reprize Roman a făcut 2-0, astfel că medieşenii au avut parte de o repriză secundă mai liniştită. Oaspeții au redus din diferență când "centralul" Robert Dumitru se pregătea să fluiere finalul, prea târziu pentru a mai putea periclita victoria gaziştilor.

Giurgiuvenii au început în forță, cu 3 cornere în două minute, dar de fiecare dată defensiva Gazului Metan a rezolvat situația. În celălalt careu, Găman a respins un balon adresat lui Llullaku pe care scria "gol" ('7). Apărarea Astrei a fost făcută şah-mat 5 minute mai târziu, când **Ciprian Petre şi Llullaku au conlucrat pentru a-l pune pe Eric în poziția de unu la unu cu Lung junior, iar brazilianul n-a iertat.**

Junior Morais le-a dat ceva emoții medieşenilor, trimițând de puțin pe lângă bară, din a doua încercare ('15). Mai periculoşi au fost tot medieşenii, după ce Petre i-a furat mingea lui Takayuki în careul advers şi a trimis la colțul lung, din unghi, dar Găman a îndepărtat pericolul din fața lui Llullaku ('17).

Kosovarul Llullaku, tot mai bun de la un meci la altul, a pus din nou pe jar defensiva giurgiuvenilor, două minute mai târziu, când a intrat în careu în dribling şi a şutat în forță, dar Mățel a respins în corner.

Replica oaspeților a venit la o fază fixă, Pleşca boxând mingea şutată de Budescu, peste zid, din lovitură liberă ('23). Jocul s-a mutat repede la celelalte buturi şi Lung a parat la şutul lui Dan Roman, iar Llullaku a ratat o reluare pretențioasă, cu călcâiul ('24).

Budescu a încercat încă o dată să-l surprindă pe Pleşca, la o nouă lovitură liberă, din unghi de data aceasta, dar Frăsinescu a respins cu capul, de la colțul scurt ('31), iar voleul lui Tembo a trecut peste transversală ('36). Momentele bune de joc ale oaspeților au continuat, însă nici japonezul Takayuki ('42), nici Tembo, un minut mai târziu, n-au reuşit să puncteze.

Golul doi a picat în cele din urmă, în prelungirile reprizei întâi, la o fază în care **Roman a primit printre fundaşii centrali ai Astrei, de la Vitinho, şi l-a executat pe Lung cu un şut la colțul lung, balonul lovind în prealabil bara laterală.**

Astralii au alergat după golul care să-i readucă în joc, în prima jumătate a reprizei secunde. Pleşca a intervenit acrobatic în fața lui Ivanovski, mingea a ajuns la Budescu, dar acesta n-a putut să se descotorosească de Trtovac decât prin fault ('56). Acelaşi Budescu ('59) şi Takayuki ('60) au greşit ținta. Oaspeții au cerut penalti pentru un presupus hent al lui Trtovac, dar Robert Dumitru era departe, la fel ca şi asistentul de pe acea parte, clujeanul Nagy, ambii mai preocupați cu trimiterea în tribună a lui Gigi Mulțescu, antrenorul Gazului Metan.

Ultimele 25 de minute au fost ale medieşenilor, care puteau să facă scor cu una dintre echipele de pe podium. Llullaku a tras din doar 2 metri în Lung junior ('65), iar Eric a zguduit transversala, la vinclu, cu un şut de la

GAZ METAN (alb cu negru) Sistem de joc: 1-4-1-4-1		ASTRA GIURGIU (negru complet) Sistem de joc:1-4-4-2
12. Răzvan Pleşca 6		1. Silviu Lung jr. 6
3. Jasmin Trtovac 6		77. Alexandru Mățel 5,5
23. Sergiu Muth 5,5		25. Valerică Găman (cpt.) 6
(6. Aleksandar Radovic '32) 6		5. Ben Youssef 5,5
85. Cosmin Frăsinescu 6,5		20. Ştefan Bărboianu 6
8. Ionuț Buzean 6,5		(9. Gabriel Enache '59) 5
18. Nicandro Breeveld 6,5		7. Fwayo Tembo 6
11. Vitinho Medeiros 5		6. Yahaya Seidu 5
(22. Aymen Tahar '46) 6		(33. George Florescu '63) 5,5
27. Eric de Oliveira (cpt.) 7		8. Seto Takayuki 6
2. Ciprian Petre 6,5		13. Junior Morais 5,5
7. Azdren Llullaku 6,5		10. Constantin Budescu 6
(4. Mădălin Ciucă '82)		22. Mirko Ivanovski 5
20. Dan Roman 6,5		(21. Kehinde Fatai '56) 5
Antrenor principal: Gheorghe Mulțescu.		**Antrenor principal:** Marin Barbu.
Antrenori secunzi: Dan Matei, Dorel Chiriac, Aurel Nalați.		**Antrenori secunzi:** Cezar Zanfir, Dorin Roşca.
Rezerve neutilizate: 1. Alexandru Greab, 19. Florin Dan, 10. Thaer Bawab, 5. Alexandru Munteanu.		**Rezerve neutilizate:** 12. George Gavrilaş, 3. Ben Djemia, 19. Sadat Bukari, 91. William de Amorim.
Absenți: Zarko Markovic, Valentin Negru (suspendați).		

2-1

MEDIAŞ

Stadion: "Gaz Metan".
Spectatori: circa 1.500.
Gazon: alunecos.
Timp: ploios.
Evoluția scorului:
1-0, min. 11 - Eric de Oliveira;
2-0, min. 45+1 - Dan Roman;
2-1, min. 90+3 - Budescu.
Arbitru: Robert Dumitru (Braşov) 6.
Asistenți: Nagy Miclos Istvan 6 şi Alexandru Cerei 7 (ambii Cluj-Napoca).
Rezervă: Iulian Călin (Ştefăneşti).
Observatori: Patrițiu Abrudan (Cluj-Napoca), Rodion Cămătaru (Craiova).
Cartonaşe galbene: Sg. Muth '14, Trtovac '30, C. Petre '40, Llullaku '44, Pleşca '90+4/ Budescu '39, Seto '64.
Eliminări: Gheorghe Mulțescu /-.
Raportul şuturilor: 14-12 (pe poartă 6-2).
Cornere: 5-8. **Ofsaiduri:** 2-1.
Raportul faulturilor: 18-11.
Omul meciului: Eric de Oliveira (Gaz Metan).

...cut Eric

0 de metri ('69). Breeveld a fost cât pe e să-l surprindă pe goal-keeper-ul aspeților cu un șut lângă bară, de la istanță, dar Lung a parat cu destulă ificultate ('72).

În loc de 3 sau chiar 4-0, a fost 2-1, pe ând Robert Dumitru se pregătea să uiere finalul **Budescu luându-i fața lui rtovac și învingându-l cu o lovitură de ap pe Pleșca.** Prea târziu însă pentru a Astra să mai amenințe victoria "lupilor egri", care bifează astfel al treilea meci onsecutiv fără înfrângere, acumulând 7 uncte din 9 posibile.

Pleșca: "Ne-am luat revanșa"

Goal-keeper-ul Răzvan Pleșca a fost extrem de bucuros la finalul jocului de vineri seara, cu Astra. "Suntem pe un drum bun în urma acestor ultime rezultate. Ne așteptam la un meci dificil cu Astra. Ne-am dorit foarte mult revanșa după acel 0-4 din tur și am reușit să câștigăm. Astra este revelația campionatului, reprezintă o echipă valoroasă, dar noi am reușit să o surprindem printr-o pregătire foarte bună a jocului, dar și printr-o organizare aproape perfectă. Am învins echipa de pe locul 2, iar de acum înainte este foarte important să legăm rezultatele bune, pentru că o să avem un program bunicel. Totul este să fim foarte concentrați la fiecare meci", a afirmat Pleșca. **(C. P.)**

Publicitate

Nalați, noul antrenor cu portarii la Gaz Metan

Zilele trecute, staff-ul tehnic al echipei medieșene a suferit o nouă modificare. Aurel Nalați se va ocupa pe viitor de pregătirea portarilor Gazului Metan, acesta înlocuindu-l pe Șandor Varo, cel care revenise la gruparea de pe Tîrnava Mare vara trecută, după plecarea lui Dorin Roșca la Astra. De când Gigi Mulțescu preluase Gazul Metan, alături de Dan Matei a mai fost adus un "secund", în persoana lui Dorel Chiriac.

Vitinho, titular în premieră

Brazilianul Vitinho Medeiros a fost folosit pentru prima dată din primul minut de antrenorul Gigi Mulțescu, după accidentarea care-l ținuse departe de gazon mai bine de o jumătate de sezon. Vitinho a contribuit la golul doi al gazului Metan, fiind cel care i-a dat pasa lui Dan Roman, dar a fost schimbat la pauză. Din câte se pare, fotbalistul "cariocas" încă nu e în stare să ducă un meci întreg "în picioare".

Bawab, pedepsit pentru penaltiul ratat cu Chiajna

Iordanianul Thaer Bawab a fost lăsat pe bancă de antrenorul Gigi Mulțescu pentru meciul cu Astra. Mai mult, golgeterul Gazului Metan nu a fost trimis niciun minut pe gazon, Mulțescu pedepsindu-l astfel pentru evoluția sa din jocul de lunea trecută, de la Chiajna, câștigat cu 1-0, în care iordanianul a ratat un penalti.

"Sper ca Bawab să înțeleagă "lecția" asta. I-am și spus: "Dacă crezi că pierzi un meci, dar câștigi o carieră, trebuie să îți gestionezi mai bine manifestările și atitudinea, pentru că nu e în regulă". Dacă nu ai continuitate și joci numai acasă... Este un jucător bun, cu calități, jucător de care avem nevoie, dar trebuie să joace pentru echipă", a afirmat Gigi Mulțescu.

Mulțescu, trimis în tribună pentru proteste

În minutul 63 al meciului cu Astra, la scorul de 2-0 pentru medieșeni, antrenorul Gazului Metan a avut o dispută cu asistentul Nagy Miklos, în urma căreia a fost trimis în tribună. Tehnicianul a digerat greu decizia "centralului" Robert Dumitru, cerându-i vehement socoteală acestuia, dar în cele din urmă a intrat la vestiare, apărând după câteva zeci de secunde în spatele băncii de rezerve a "lupilor negri", de unde a continuat să dea indicații.

"Am fost trimis în tribună pentru proteste repetate. Nu se poate așa ceva. A arbitrat într-o singură direcție, iar tușierul ăsta (n.a. Nagy Miklos) întrece orice limită. Arbitrii sunt aroganți și plini de ei. De-aia n-au credibilitate", a răbufnit tehnicianul în conferința de presă de la final.

Dinu "Vamă" a părăsit "oficiala" la pauză

Imediat după golul marcat de Dan Roman, în prelungirile meciului, președintele executiv al Astrei, Dinu "Vamă", a părăsit nervos tribuna oficială a arenei de pe malul Tîrnavei Mari.

Observator

Privind înapoi cu nostalgie

Campionatul Ligii I de la noi nu mai prezintă - pentru mine - niciun interes: campioana se ştie, retrogradatele sunt ca şi cunoscute, schimbarea antrenorilor nu mai poate influenţa evoluţia echipelor pe ultima sută de metri, aşa că m-am gândit să vă readuc în memorie momente din trecut, cu tentă de curiozitate:

* Ştiaţi că Foresta Fălticeni a fost prima echipă de Divizia C care a ajuns în finala Cupei României, în 1 iulie 1967, Steaua câştigând cu 6-0?

* În 1951, Flacăra Mediaş a fost învinsă în finală de CCA cu 3-1, după prelungiri. "Bunica" Stelei avea o alcătuire de poveste: Voinescu - Zavoda II, Apolzan, Rodeanu - Balint, Bone - Moldovan, Romnan, Drăgan, Zavoda I, Bădeanţu (Apolzan şi Roman erau sibieni).

* Balcaniada din 1933 s-a desfăşurat la Bucureşti, naţionala României spulberându-şi adversarele: 1-0 cu Grecia, 5-0 cu Iugoslavia, 7-0 cu Bulgaria.

* În 1962, în turneul UEFA pentru juniori, România a învins, în finală, Iugoslavia cu 4-1. Dream team: Suciu - Pall, Petescu, Răcelescu, Jamaischi - Dumitru Popescu, Ghergheli-Matei, Dumitriu II, Voinea, Haidu.

* Fotbaliştii sibieni n-au ajuns decât de două ori până în semifinalele Cupei: CFR în ediţia 1948/49, bătută cu 5-0 de CCA şi Locomotiva, în ediţia 1949/50, pierzând cu 2-0, tot la CCA.

* În ediţia 1946/47, în campionatul Diviziei B, au fost înscrise nu mai puţin de 62 de echipe, împărţite în 4 serii (două de 15 şi două de 16 echipe).

* De-a lungul anilor, România n-a dus lipsă de portari de valoare, primul fiind Adalbert Ritter, de la Chinezul Timişoara, urmat de William Zombory, Jean Lăpuşneanu, Dumitru Pavlovici (18 selecţii în naţională între cele două războaie), Andrei Sepci, Mircea David ("Il Dio"), Ion Voinescu, Costică Toma, Alexandru Marky, Aurel Crasnic, Florea Birtaşu) a primit un gol de la 40 de metri de la cehul Safranek, în preliminariile CM, ediţia 1954, la Bucureşti (0-1 cu Cehoslovacia), Gheorghe Dungu, Petre Mândru, Ilie Datcu, Mihai Ionescu, Vasile Suciu, Stere Adamache, Narcis Coman, Aristică Ghiţă, Necula Răducanu, Silviu Lung, Vasile Iordache, Dumitru Moraru... Acum, nu mai avem un portar de certă valoare, iar un atacant autentic ne lipseşte de ani buni.

* Un rezultat, de răsunet, în epocă, a fost acel 1-1 din 1957, la Moscova, cu reprezentativa URSS, goluri marcate de Ene I (51), respectiv Strelţov (78). România a jucat cu Toma-Zavoda II, Neacşu-Călinoiu - Apolzan, Bone-Anghel Vasile, Constantin, Ene I, Ozon, Tătaru. Ce vremuri, ce jucători!

N. I. DOBRA

Liga a V-a

Derbiul Seriei I sibiene s-a terminat nedecis

Vali Macrea

Ieri, la Şura Mare, derbiul etapei a XII-a din Seria I Sibiu a Ligii a V-a s-a terminat la egalitate, scor 4-4. În urma acestui rezultat, echipa din Sîngătin se desprinde la 4 puncte în fruntea clasamentului faţă de următoarea clasată. Jocul dintre Atletic Şura Mare şi "vulturii" din Poplaca a fost unul viu-disputat, cu multe goluri, rezultatul final fiind unul echitabil.

Foto: Vali Macrea

Campionatul de minifotbal pentru amatori "Fair Play", etapa a XXVIII-a

BLUE TEAM - BPS SIBIU 8-11
Au marcat: B. Simion două, C. Simion două, Şerban două, Muşat, Răţoiu / Bogdan 3, Hancu două, Neamţu două, Bîrlea două, Trîmbiţaş, Leonte

ATHLETICO - FC UNIREA 6-3
Au marcat: Mărginean două , Fleşariu două, Măsar / Dabu 3

PREJBA - H SPORT 5-10
Au marcat: I. Veştemean două, C. Hanea două, L. Hanea / Cruceanu 4, C. Furdui 3, Ad. Furdui două, Partenie.

Etapa a XXIX-a, sâmbătă, 20 aprilie: A1 Sport - BPS Sibiu, Blue Team - FC Unirea, Athletico - Poli, Continental - H Sport, Prejba - Crocodilii, Creative Blue - Players, Due Fefe - Heltau, Play Star - Minus 25%.

Clasament

1. H Sport	28	23	0	5	167-78	68
2. Crocodilii	27	21	0	6	195-107	63
3. Due Fefe	28	20	3	5	160-78	63
4. Creative Blue	27	20	2	5	176-107	62
5. A1 Sport	28	19	5	4	162-108	62
6. Continental	25	19	2	4	161-72	59
7. Poli	28	15	2	11	145-115	47
8. Heltau	26	13	4	9	186-123	43
9. Minus 25%	25	11	2	12	106-120	35
10. Athletico	28	11	2	15	104-164	35
11. Prejba	29	11	1	17	158-159	34
12. Play Star	28	9	2	17	118-152	29
13. FC Unirea	29	8	0	21	109-214	24
14. BPS Sibiu	28	6	0	22	123-232	18
15. Players	27	4	1	22	89-167	13
16. Blue Team	27	3	0	24	95-205	9
17. Sadu	16	1	0	15	41-94	3.

Campionatul de minifotbal pentru amatori "Luceafărul", etapa a XXVII-a

A.F.T. - Zile şi Nopţi 4-3, BarceRoma - Ambient 2-4, Helenis - Roger Volare 2-4, Zeus -Vulturii 5-5, Esarom - Magic 4-3, Takata - G.S. Bet Ambasador 7-2.

Etapa a XXVIII-a, sâmbătă, 20 aprilie:
Magic - Takata, G.S. Bet Ambasador - Zeus, Zile şi Nopţi - Esarom, U.F.C. Inter - A.F.T., Cariocas Star Sport Fitnes Center - Juventus, Roger Volare - Cavalerii, Ambient - Helenis, Vulturii - BarceRoma.

Clasament

1. Juventus	26	26	0	0	175-49	78
2. Vulturii	27	21	3	3	183-79	66
3. Cariocas	26	18	4	4	173-87	58
4. Roger Volare	27	15	3	9	117-96	48
5. Helenis	27	13	3	11	122-94	42
6. Zeus	27	12	4	11	105-99	40
7. Ambient	27	13	1	13	107-113	40
8. Takata	27	10	7	10	104-100	37
9. Zile şi Nopţi	27	10	4	13	96-112	34
10. Ambasador	27	10	1	16	112-127	31
11. Esarom	27	8	7	12	93-116	31
12. BarceRoma	27	9	2	16	99-108	29
13. A.F.T.	27	9	2	16	88-168	29
14. Cavalerii	26	8	3	15	101-125	27
15. Magic	27	7	2	18	81-135	23
16. U.F.C. Inter	26	2	0	24	59-207	6.

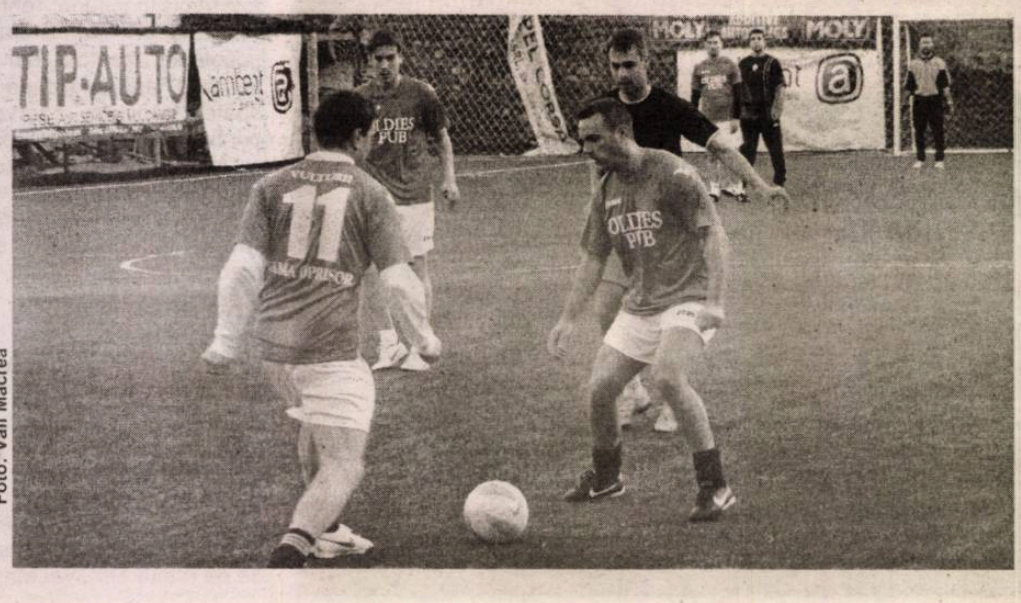

Foto: Vali Macrea

Zona Sibiu, Seria I, etapa a XII-a

Atletic Şura Mare - AS Vulturul Poplaca 4-4 (2-2)
AS Izvorul Sîngătin - AS Cetate Slimnic Stolzenburg 3-0 (1-0)
Rokiees Sibiu - FC Săliştea Sibiului Sălişte 5-2
Cibinul Cristian - AS Leii Şura Mică 2-0 (2-0)
Gloria Loamneş - Silvatex Orlat 2-2 (1-2)

Clasament

1. AS Izvorul Sîngătin	12	10	0	2	41-16	30 (+9)
2. Atletic Şura Mare	12	8	2	2	38-20	26 (+5)
3. Cibinul Cristian	12	7	2	3	33-26	23 (+5)
4. AS Vulturul Poplaca	12	7	1	4	45-32	22 (+4)
5. Rokiees Sibiu	12	7	1	4	24-27	22 (+4)
6. Gloria Loamneş	12	4	3	5	25-30	15 (-3)
7. AS Cetate Slimnic	12	3	2	7	16-31	11 (-7)
8. Silvatex Orlat	12	2	3	7	28-40	9 (-9)
9. AS Leii Şura Mică	12	2	1	9	14-28	7 (-8)
10. FC Săliştea Sibiului	12	1	3	8	12-27	6 (-9)

Etapa a XIII-a, duminică, 21 aprilie, ora 11.00

AS Vulturul Poplaca - AS Izvorul Sîngătin (în tur 1-5)
AS Cetate Slimnic Stolzenburg - Rokiees Sibiu (1-0)
FC Săliştea Sibiului Sălişte - Cibinul Cristian (3-3)
AS Leii Şura Mică - Gloria Loamneş (1-3)
Silvatex Orlat - Atletic Şura Mare (1-4)

Zona Sibiu, Seria a II-a, etapa a XII-a

AS Arpaşu - Păltiniş Răşinari 5-2 (2-2)
Voinţa Roşia - AS Racovita 1-2 (0-2)
Corsav Veştem - AS Bradu 1-1 (1-1)
Partidele Amero Sibiu - AS Turnu Roşu şi Bucegi Veştem - AS Nocrich nu s-au disputat deoarece echipele Amero, respectiv AS Nocrich nu s-au prezentat la teren.

Clasament

1. Paltiniş Răşinari	12	10	1	1	56-11	31 (+13)
2. AS Bradu	12	8	2	2	30-18	26 (+11)
3. Corsav Veştem	12	7	3	2	22-12	24 (+6)
4. AS Racovita	12	7	2	3	24-27	23 (+5)
5. AS Arpaşu	12	7	1	4	42-23	22 (+1)
6. Bucegi Veştem	11	5	1	5	42-20	16 (+1)
7. Voinţa Roşia	12	4	0	8	23-36	12 (-9)
8. AS Nocrich	11	2	1	8	18-36	7 (-8)
9. AS Turnu Roşu	11	2	0	9	12-39	6 (-12)
10. Amero Sibiu	11	0	1	10	7-54	1 (-14)

Etapa a XIII-a, duminică, 21 aprilie, ora 11.00

Păltiniş Răşinari - Voinţa Roşia (în tur 5-0)
AS Racovita - Bucegi Veştem (0-10)
AS Nocrich - Corsav Veştem (1-2)
AS Bradu - Amero Sibiu (6-1)
AS Turnu Roşu - AS Arpaşu (0-3)

Zona Mediaş, Seria I etapa a XIV-a

Arsenal Dîrlos - Gloria Şmig 1-10
Viitorul Agîrbiciu - Recolta Alma 1-0
Stăruinţa Laslea - Progresul Dumbrăveni 2-2
Amicii Copşa Mică - AS Valea Viilor 3-3
Viitorul Tîrnava - Athletic Păucea 2-1

Clasament

1. Viitorul Agîrbiciu	13	12	1	0	52-20	37 (+16)
2. Gloria Şmig	12	10	1	1	45-20	31 (+13)
3. Stăruinţa Laslea	13	7	5	1	42-20	26 (+5)
4. AS Valea Viilor	13	7	2	4	29-22	23 (+5)
5. Recolta Alma	13	7	1	5	35-24	22 (+4)
6. Viitorul Tîrnava	12	6	1	5	37-24	19 (+1)
7. Athletic Păucea	13	6	0	7	36-36	18 (0)
8. Amicii Copşa Mică	13	4	1	8	33-49	13 (-8)
9. Progresul Dumbrăveni	13	3	1	9	32-42	10 (-8)
10. FLAPO Păucea	12	1	1	10	16-47	4 (-14)
11. Arsenal Dîrlos	13	0	0	13	18-71	0 (-21)

Etapa a XV-a, duminică, 21 aprilie

Gloria Şmig - Viitorul Agîrbiciu (în tur 0-5)
Recolta Alma - Stăruinţa Laslea (0-3)
Progresul Dumbrăveni - Amicii Copşa Mică (1-3)
AS Valea Viilor - Viitorul Tirnava (1-0)
FLAPO Păucea - Arsenal Dîrlos (3-0)
Athletic Păucea stă.

Mediaş, Seria a II-a, etapa a XIII-a

Speranţa Biertan - Rromii Buzd 5-3
FC Inter Micăsasa - Recolta Boian 0-3
Cetate Moşna - FC PRO Richiş 3-2
Spicul Şeica Mare - FC Inter Brateiu 0-1

Clasament

1. Cetate Moşna	13	12	1	0	50-22	37 (+16)
2. Speranţa Biertan	13	9	1	3	54-34	28 (+7)
3. FC Inter Brateiu	13	7	0	6	41-26	21 (+3)
4. Recolta Boian	13	7	0	6	39-40	21 (+3)
5. FC PRO Richiş	13	5	1	7	40-42	16 (-2)
6. Spicul Şeica Mare	13	4	1	8	19-29	13 (-8)
7. Rromii Buzd	13	4	0	9	25-43	12 (-6)
8. FC Inter Micăsasa	13	2	0	11	17-49	6 (-15)

Etapa a XIV-a, duminică, 21 aprilie

FC Inter Brateiu - Speranţa Biertan (în tur 1-3)
FC PRO Richiş - Spicul Şeica Mare (2-2)
Recolta Boian - Cetate Moşna (2-7)
Rromii Buzd - FC Inter Micăsasa (1-0)

Eric: "Gata "seceta"; am marcat prima dată după meciul cu Rapid"

Mijlocaşul brazilian Eric de Oliveira a deschis scorul în meciul de vineri seara, cu Astra Giurgiu, fotbalistul grupării mediesene reuşind să înscrie din nou după o "secetă" de 9 etape. Eric a mărturisit că reuşita îi este dedicată fiului său Deric, care a urmărit meciul din înaltul tribunei, de la masa presei.

Cosmin Prişcă

- Cum e să simţi din nou plăcerea de a marca?

- (zâmbeşte) I-am cam dus dorul! (redevine serios) Sunt foarte bucuros că am reuşit să marchez, după 9 etape de pauză. Am ajuns la cota 29 în Liga I. Important pentru mine este să rămân cu capul pe umeri, iar reuşite vor mai veni, să fiţi convinşi de asta. Sunt fericit că am marcat, dar cel mai important este faptul că am câştigat acest meci, pentru că aveam mare nevoie de cele 3 puncte, în încercarea de a ne atinge obiectivul, clasarea în primele 7. Dacă vom juca tot aşa, vor veni mai multe puncte din următoarele confruntări.

- Ai avut în tribună un suporter înfocat, pe micuţul Deric. Lui i-ai dedicat golul?

- E clar că da, golul a fost pentru el şi pentru Cosmina, soţia mea. Îmi aduc aminte că Deric a mai fost pe stadion la meciul câştigat în tur cu Universitatea Cluj, aşa că pot spune că este un talisman pentru mine, de fapt pentru noi, pentru întreaga echipă. S-a simţit foarte bine în tribună, s-a agitat tot timpul, a bătut din palme, ce mai, i-a plăcut atmosfera creată de fanii noştri, mi-au spus cei care au stat cu el. O să-l mai aduc la stadion, văd că ne poartă noroc, aşa că de fiecare dată când o să fie acolo, în tribună, noi - cei din teren - să ne gândim că n-avem cum să pierdem, indiferent de adversar.

- Cum a fost meciul cu Astra per ansamblu?

- Astra venea la Mediaş după o înfrângere pe teren propriu, aşa că a fost un meci greu pentru noi. Rezultatul cu Chiajna ne-a motivat foarte tare însă. Am alergat foarte mult cu toţii, ne-am luptat pentru fiecare minge, iar la final am avut câştig de cauză. Nu cred că se aşteptau foarte mulţi să obţinem maximum de puncte din ultimele două meciuri. De acum înainte este foarte important să avem continuitate în ceea ce priveşte rezultatele. Îmi pare rău că am primit golul din finalul meciului, deoarece ar fi fost mai frumos un rezultat de 2-0.

- Prietenul tău Vitinho a jucat titular pentru prima dată după accidentarea suferită în meciul cu Pandurii, din tur. Ai încercat de multe ori să-i oferi pase decisive, însă din păcate nu s-a lipit de gol...

- Pentru el este foarte bine că a prins prima echipă după perioada în care a fost accidentat, iar în runda viitoare o să am eu grijă de el. Îi voi da pasa decisivă şi vom învinge cu 1-0 la Cluj prin golul lui.

Mulţescu: "Numai jocul n-a reuşit să-l "aranjeze" Dinu «Vamă»"

Antrenorul echipei mediesene, care a pregătit-o pe Astra, în tur, s-a arătat deranjat de faptul că Gazul Metan a fost programat să joace această partidă la doar 4 zile de la deplasarea la Chiajna, în etapa precedentă. Mulţescu a dat vina pentru programarea LPF-ului pe preşedintele Astrei, Dinu Gheorghe, pe care l-a acuzat că ar fi intervenit ca jocul să se dispute vineri seara, în deschiderea etapei, giurgiuvenii având astfel 3 zile în plus pentru a pregăti această confruntare. Gigi Mulţescu i-a lăudat pe jucători şi a deconspirat modul în care a gândit jocul pentru a-şi surprinde adversarul.

"Nu îmi mai adun cuvintele. Este o victorie foarte preţioasă, obţinută în nişte condiţii speciale. Noi am avut 3 zile să pregătim acest joc, în care am avut de străbătut şi drumul de la Bucureşti, vreo 6 ore (n.a. marţi, după victoria de luni seara, 1-0 cu Concordia, la Chiajna). A avut grijă domnul Dinu "Vamă" (n.a. Dinu Gheorghe, preşedintele executiv al Astrei) să le aranjeze şi pe astea, toate le-a aranjat, numai jocul n-a reuşit să-l "aranjeze". Trebuie să-i felicit pe jucători pentru că au făcut un efort extraordinar, au trecut peste oboseala jocului cu Chiajna. Am abordat o strategie mai pragmatică, adică am lăsat câte un stoper să iasă şi să încercăm să îi prindem pe contraatac. Ne-a ieşit în prima repriză. Cred că puteam să mai înscriem dacă eram mai exacţi. Este o victorie foarte mare, în faţa unui adversar cu un lot foarte valoros", a declarat Mulţescu.

Astra este creaţia mea 99 la sută. Am luat-o de jos, vai şi-amar de unde era, şi am dus-o sus, la performanţă.
Gigi Mulţescu

Mă bucură evoluţia tuturor jucătorilor, dar în mod special a lui Roman. Am acuzat în primele etape lipsa unui atacant. Dacă acasă, în două meciuri, Thaer Bawab ne-a ajutat, în deplasare fragilitatea fizică a lui l-a împiedicat să dea randamentul bun.
Gigi Mulţescu

"Magiun": "Ne-am bătut singuri"

Antrenorul formaţiei vizitatoare, Marin Barbu, a afişat o mină extrem de dezamăgită la conferinţa de presă de după jocul cu Gaz Metan. "Magiun", cum este cunoscut în lumea fotbalului românesc tehnicianul, consideră că echipa sa s-a bătut singură şi i-a ameninţat pe unii jucători că vor deveni rezerve, în urma evoluţiei de vineri seara.

"Consider că ne-am bătut singuri. Ne-am bătut joc de munca depusă în prima repriză, una pe care, după părerea mea, am dominat-o. Am luat două goluri din faze care pur şi simplu nu anunţau nimic. Este inadmisibil la acest nivel să adormi la astfel de faze şi să te coste două goluri. Cred că jocul s-a decis în prima repriză, în care şi noi am avut câteva ocazii de gol, poate mai mari decât cele ale Gazului Metan. Mă refer la cele ale lui Tembo, Budescu şi Ivanovski. Normal că ne aşteptam la mai mult şi zic că meritam mai mult. În a doua repriză a fost un joc pe contre. Păcat că am înscris prea târziu. Poate puteam face mai multe acţiuni de genul celei de la gol. (...) Au fost greşeli mari în defensivă, la fel ca şi în meciul cu "U" Cluj. Dar, poate pe unii îi va costa postul de titular şi vor sta lângă mine pe bancă", a declarat Barbu.

Barbu, demis după doar un meci

Antrenorul Marin Barbu a fost demis de la conducerea tehnică a echipei Astra Giurgiu, sâmbătă, după doar un meci pe banca acestei formaţii. "Domnul Vamă (n.a. Dinu Gheorghe) mi-a spus că între mine şi Astra colaborarea a încetat. Sincer, sunt total dezamăgit, nu ştiu de ce m-au mai pus să conduc echipa asta. Într-o săptămână nu puteam face minuni. Personal, am simţit că domnul Dinu nu m-a dorit de la început, dar asta este viaţa. Suntem bărbaţi şi mergem înainte", a declarat Marin Barbu pentru ProSport.

Marin Barbu preluase conducerea tehnică a echipei Astra la sfârşitul săptămânii trecute, după ce a fost demis Valentin Sinescu.

Noul tehnician al formaţiei din Giurgiu este Daniel Isailă.

Marele Premiu al Chinei

Primul succes pentru Alonso în 2013

Pilotul Fernando Alonso a reuşit, ieri, în Marele Premiu al Chinei o victorie clară, prima pentru Ferrari în acest sezon, în timp ce principalul său rival la titlul mondial, germanul Sebastian Vettel de la Red Bull, s-a clasat al patrulea.

Alonso a plecat în cursă de pe poziţia a treia a grilei de start, după Lewis Hamilton (Mercedes), aflat în pole-position şi după Kimi Raikkonen (Lotus-Renault). Spaniolul l-a depăşit în primele sute de metri pe Raikkonen, apoi pe Hamilton în turul 5/56, trecând prima dată la conducere. Alonso nu a rămas pe primul loc decât două tururi, cât au ţinut pneurile soft care au echipat monopostul său. În prima jumătate a cursei, în prim-plan s-au aflat piloţii care au luat startul cu "gume" medii, Nico Hulkenberg (Sauber), Jenson Button (McLaren-Mercedes) şi Sebastian Vettel succedându-se la conducere. În momentul în care s-a intrat în a doua parte a Grand Prix-ului chinez, Alonso a revenit în frunte (turul 29) şi a început să se distanţeze din ce în ce mai mult de restul piloţilor. Dublul campion mondial a mai cedat o dată locul întâi, în favoarea lui Vettel, atunci când a intrat a treia oară la boxe (turul 41), dar l-a recuperat după două tururi, când l-a depăşit lejer pe german. Alonso nu a mai avut probleme până la final şi astfel el şi-a trecut în palmares al 31-lea succes de etapă.

Marele Premiu al Chinei a reprezentat totodată un duel al strategiilor. Pe de o parte au fost piloţii care s-au luptat în calificări pentru pole-position cu mono-posturile "încălţate" cu pneuri soft.

Aceştia au ocupat primele 7 locuri pe grilă. În cealaltă tabără s-au aflat Button, Vettel şi Hulkenberg, care, alegând cauciucurile medii, au renunţat la poziţiile fruntaşe pe grilă. Câştig de cauză au fost cei din prima categorie. Alături de Alonso, pe podium au urcat Kimi Raikonen şi Lewis Hamilton. Finlandezul a avut un start ratat, în care a pierdut două poziţii, dar le-a recuperat de-a lungul cursei. Hamilton a condus 5 tururi şi în final a fost foarte aproape să rămână în afara podiumului.

Vettel a plecat de pe poziţia a noua a grilei şi a urcat repede în vârful ierarhiei. Clasat mult timp pe locul 2, campionul mondial en-titre a trecut de pe medii pe soft cu 4 tururi înainte de final. Imediat el a declanşat o cursă de urmărire a lui Hamilton şi i-au lipsit câteva sute de metri pentru a-l întrece pe britanic, doar două zecimi de secundă despărţindu-i pe cei doi.

Pe locul 5 s-a clasat în final Button (locul 8 la start), singurul pilot care a terminat cursa de la Shanghai cu numai două opriri la boxe. După un început bun, al doilea pilot Ferrari, Felipe Massa, a trecut linia de sosire al şaptelea, fiind întrecut şi de Daniel Ricciardo de la Toro Rosso. Locurile 8-10 au fost ocupate în ordine de Paul Di Resta de la Force India, de Romain Grosjean de la Lotus-Renault şi de Hulkenberg.

13 cu ghinion pentru Webber

Data de 13 aprilie a fost una cu ghinion pentru al doilea pilot al campioanei mondiale, Mark Webber. Australianul a fost victima unei erori a sistemului care alimentează cu benzină monoposturile Red Bull şi a rămas fără carburant în repriza a doua calificărilor. El a ocupat iniţial locul 14 pe grilă, dar a fost retrogradat pe ultima poziţie deoarece mecanicii Red Bull nu au putut oferi comisarilor FIA o mostră de un litru de benzină.

Ieri, Webber a plecat în cursă de pe linia boxelor şi a reuşit să recupereze multe poziţii în prima parte a întrecerii. Constrâns la un stil agresiv de pilotaj pentru a-şi ajunge adversarii, australianul a efectuat o manevră greşită de depăşire şi a ciocnit monopostul Toro Rosso condus de Jean-EricVergne. Webber a trecut pe la boxe, unde a schimbat aripa faţă distrusă în urma accidentului. Necazurile lui nu s-au oprit aici. Un tur mai târziu, Mark Webber a abandonat după ce roata dreapta-spate s-a desprins de maşina sa şi a traversat periculos pista, fiind aproape să lovească alte monoposturi.

Cursa s-a încheiat prematur şi pentru Nico Rosberg (Mercedes), care s-a retras la boxe în turul 22 din cauza unor probleme la suspensie.

Clasamentul piloţilor este strâns în acest moment. Pe primul loc se află Vettel (52 de puncte), urmat de Raikkonen (49), Alonso (43) şi Hamilton (40). Red Bull conduce şi la constructori, cu 78 de puncte, dar Ferrari s-a apropiat la 5 puncte. Lotus încheie podiumul, cu 60 de puncte.

Următoarea etapă, Marele Premiu al Bahrainului, va avea loc peste o săptămână.

Piloţi		Constructori	
1. Sebastian Vettel	52 pct.	1. Red Bull	78 pct.
2. Kimi Raikkonen	49;	2. Ferrari	73;
3. Fernando Alonso	43;	3. Lotus Renault	60;
4. Lewis Hamilton	40;	4. Mercedes	52;
5. Felipe Massa	30;	5. Force India	14;
6. Mark Webber	28;	6. McLaren-Mercedes	14;
7. Jenson Button	12;	7. Toro Rosso	7;
8. Nico Rosberg	12;	8. Sauber	5;
9. Romain Grosjean	11;	9-11. Williams,	
10. Paul di Resta	8.	Caterham, Marussia	0.

"A fost o cursă fantastică pentru noi de la început şi până la final. Degradarea pneurilor a fost mai OK decât ne-am fi închipuit. Startul sezonului este unul bun pentru noi şi suntem optimişti. Cred că avem potenţial şi sper să demonstrez acest lucru peste o săptămână, în Bahrain. În Bahrain vom avea condiţii diferite şi nu ştim cât de competitivi vom fi toţi, dar vrem să luptăm pentru podium din nou." Fernando Alonso

"La final, este un rezultat bun. Perez m-a împins în exterior şi l-am lovit încercând să-l evit. Chiar şi cu "nasul" avariat am putut lupta pentru locul 2. Am obţinut puncte preţioase." Kimi Raikkonen

Foto: Mediafax

Tribuna sporturilor

Fondat în 1990

7 - 12 mai 2013 · nr. 1156 · 8 pagini · 1 leu

Antrenorul Gazului Metan, Gigi Mulțescu, are bătăi de cap şi pentru jocul de campionat din această seară, de la Vaslui. Tehnicianul poate începe meciul cu Dan Roman, Eric şi Markovic, reveniți după suspendări, dar nu îi poate folosi pe Bawab, Ciprian Petre şi Todea, tot din cauza cartonaşelor galbene.

PAGINILE 2, 4 şi 5

3 (re)intră, (alți) 3 sar din schemă

Foto: Mediafax

Observator

"Fotbalul e din ce în ce mai murdar"

Aşa mi-a spus un înţelept, care a fost fotbalist în adolescenţă şi în prima tinereţe, după aceea s-a dedicat arbitrajului, iar până la pensionare a fost observator al meciurilor din prima divizie. "Şi mai demult se regizau unele partide ori se mergea pe reciprocitate, ca între amici: acasă la tine câştigi tu, acasă la mine câştig eu sau, la necaz, îţi dau anul ăsta puncte, iar anul viitor mi le dai înapoi. Mulţi ştiu chestia asta, dar numai Jean Pădureanu a avut curajul, acum, după ce s-a retras, să recunoască. Numai că, înainte, nu erau în joc atâţia bani, albi, dar, mai ales, negri, cum sunt acum. Crezi că alde Becali, Porumboiu, Paszkany, Niculae, Negoiţă s-au implicat în fotbal din mare dragoste faţă de acest sport? Sau pentru că n-au ce face cu banii? Fotbalul este un domeniu propice spălării banilor, iar "băgatul sumelor" e doar o vrăjeală. Într-o economie de piaţă nu-i nimeni prost să piardă nişte milioane aiurea". Înclin să-i dau dreptate, mai ales după ce am auzit că Uli Höness e pasibil de puşcărie. Cine-i omul? Are 61 de ani, a fost atacant la Bayern München, iar după ce a abandonat fotbalul de performanţă, în 1979, a devenit managerul clubului Bayern. De curând s-a aflat că a dosit 500 milioane de euro într-un cont secret, în Elveţia, pentru a se sustrage impozitelor din Germania... Aşa că n-am nicio îndoială că ai noştri, pomeniţi mai sus, şi alţii sunt mânjiţi până în vârful urechilor.

* M-a făcut să râd o declaraţie a lui Mulţescu: "Suntem sclavii arbitrilor!". A devenit o modă ca patronii cluburilor să dea vina insuccesele pe antrenori, iar aceştia să arunce pisica moartă în ograda arbitrilor, toată lumea făcându-se că uită că, de fapt, protagoniştii nu-s nici antrenorii, nici arbitrii, ci fotbaliştii. Dovadă că, la noi, jucătorii mimează efortul este faptul că, atunci când ajung la echipe din străinătate, îşi freacă bucile pe banca rezervelor (vezi cel mai recent caz al "prinţului" Cristea şi al lui Ţucudean, care nu prind echipa lui Rednic, Standard Liége, cu toată bunăvoinţa antrenorului, care-i dusese cu mari speranţe). De unde, cândva, românii erau doriţi în Spania, Italia, Franţa, Germania, Anglia, acum iau drumul Chinei, Ucrainei, Basarabiei, ţărilor arabe şi nici acolo nu fac mare scofală. Adevărul este că majoritatea antrenorilor noştri sunt de slabă calitate, şi ca tehnicieni, şi ca moralitate. (Nu ştiu cum şi-au închipuit şefii de la CSMS Iaşi că Sorin Cîrţu poate salva echipa de la retrogradare, aducându-l în locul lui Liviu Ciobotariu, când toţi ştim ce poamă a fost şi a rămas olteanul).

* Părerea mea, exprimată nu o dată, este că mult rău fac fotbalului românesc gazetarii "de specialitate", care, superficiali, inculţi, gargaragii, zvonişti, nu fac decât să scormonească în căcat, să pună paie pe focul câte unui scandal şi să le dea apă la moară proştilor. În loc să facă front comun împotriva proliferării huliganismului din tribune şi din afara lor, abia aşteaptă o încăierare între aşazişii suporteri, ca să-i facă publicitate, iar pe Gigi Becali l-ar pupa şi-n cur dacă ar sta.

N. I. DOBRA

Avram: "Am fost omul potrivit la locul potrivit"

Mijlocaşul Răzvan Avram a fost introdus de tehnicianul Gigi Mulţesc teren în minutul 34 al jocului cu Ceahlăul, în momentul în care oaspeţii conduceau pe tabela de marcaj (1-0). Fotbalistul a intrat perfect în joc la prima atingere a mingii a restabilit egalitatea, pentru ca în ultimele secunde ale primei reprize să-l deschidă perfect pe Bawab, care a marcat golul doi al Gazului Metan. Tot Avram s-a aflat în prim-plan şi la ultimul gol, şutul său de la 20 de metri fiind respins de Miron până la Breeveld, care a trimis sub transversală. În vîrstă de 27 de ani, fotbali mediesean a marcat al doilea său gol în actuala stagiune competiţiona după reuşita din meciul cu CS Tr. Severin, din etapa a VI-a.

Cosmin Prişcă

- Răzvane, în primul rând felicitări pentru gol, dar şi pentru întreaga ta evoluţie din meciul cu Ceahlăul. Cum a fost meciul ăsta?

- Mă aşteptam să fie un joc echilibrat, dar cel mai important este că am obţinut toate cele 3 puncte şi am reuşit să continuăm pe acea pantă ascendentă. Nici eu nu mă aşteptam să marchez aşa de repede, dar s-a dovedit că am fost omul potrivit la locul potrivit. Am fost inspirat că am ajuns în faţa porţii, iar la golul lui Bawab l-am văzut liber şi i-am pasat perfect. Sunt foarte bucuros că am marcat, dar şi că am avut o evoluţie apreciată. Mai sperăm la obiectivul stabilit de conducere, şi anume locul 7.

- Cui dedici golul?

- Eu nu sunt cu dedicaţiile, pentru că marchez mai rar. Nu numai golul, toată prestaţia mea este dedicată Gazului Metan.

- Am văzut că, înainte de meci, ai avut o conversaţie cu Dumitru Dumitriu, observatorul de joc al par de la Mediaş... Amintiri mai vechi'

- Ne cunoaştem foarte bine, do m-a cumpărat de la Steaua pe vre în care antrena pe Prefab Moc unde a adus cei mai promiţă jucători din ţară, pentru a promova vorbit cu dânsul înainte de joc, am depănat şi noi amintiri din acea vre Mi-a făcut o mare plăcere să îl re

- Marţi (n.a. astăzi) o să juca Vaslui. Ce speri de la acest joc?

- Dacă, în tur, am spart ghinionu Mediaş, am câştigat împotriva ace echipe, poate această deplasare fie una cu noroc pentru noi şi c câştigăm pentru prima oară ş terenul Vasluiului. Cred că suntem mai imprevizibilă echipă din c pionat, iar la jocurile de acasă se v o creştere în jocul nostru. Anul tr ne chinuiam cu echipele de niv nostru, nu marcam foarte mult, acum, în afară de meciul cu Braşc în care, deşi am terminat 0-0, am câteva ocazii clare de a marca, pe te propriu am înscris de la două golu sus.

Liga I, etapa a XXIX-a

Vineri, 3 mai
GAZ METAN MEDIAŞ - CEAHLĂUL PIATRA NEAMŢ 3-1 (2-1)
Au marcat: R. Avram '35, Bawab '45, Breeveld '71 / Golubovic '14
STEAUA BUCUREŞTI - PANDURII TG. JIU 2-0 (2-0)
Au marcat: Rusescu '12, Szukala '41
GLORIA BISTRIŢA - DINAMO BUCUREŞTI 1-2 (1-1)
Au marcat: Enescu '20 / M. Alexe '26 - penalti, '75 - penalti
Sâmbătă, 4 mai
FC BRAŞOV - RAPID BUCUREŞTI 2-0 (1-0)
Au marcat: Buga '8, Batin '90+1
ASTRA GIURGIU - OŢELUL GALAŢI 0-0
CS TR. SEVERIN - PETROLUL PLOIEŞTI 2-2 (1-1)
Au marcat: Thomas '32, D. Stoica '87 / Bokila '8, Hamza '73
UNIVERSITATEA CLUJ - FC VASLUI 2-1 (2-0)
Au marcat: Buleică '34, Nicola '38 / L. Sînmărtean '70 - penalti
Duminică, 5 mai
VIITORUL CONSTANŢA - CFR CLUJ 0-2 (0-0)
Au marcat: Deac '51, Buş '78
Luni, 6 mai
CONCORDIA CHIAJNA - CSMS IAŞI 1-1 (1-0)
Au marcat: Purece '37 - penalti / Moutinho '47.

Clasament

1. Steaua Bucureşti	29	21	6	2	64-23	69 (+24)
2. Petrolul Ploieşti	29	14	11	4	47-25	53 (+11)
3. Pandurii Tg. Jiu	29	16	5	8	46-37	53 (+11)
4. Dinamo Bucureşti	29	15	7	7	43-30	52 (+10)
5. Astra Giurgiu	29	15	6	8	54-30	51 (+6)
6. FC Vaslui	29	12	9	8	40-31	45 (+3)
7. Rapid Bucureşti	29	12	8	9	29-27	44 (+2)
8. FC Braşov	29	12	8	9	39-38	44 (-1)
9. CFR Cluj	29	11	10	8	47-31	43 (+1)
10. Gaz Metan Mediaş	29	11	7	11	36-41	40 (-5)
11. Oţelul Galaţi	29	9	10	10	33-35	35 (-5)
12. Universitatea Cluj	29	8	8	13	30-45	32 (-13)
13. Ceahlăul P. Neamţ	29	8	6	15	37-51	30 (-15)
14. Viitorul Constanţa	29	5	12	12	31-45	27 (-18)
15. Concordia Chiajna	29	6	9	15	24-45	27 (-18)
16. CS Tr. Severin	29	5	9	15	27-39	24 (-21)
17. CSMS Iaşi	29	6	5	18	28-43	23 (-19)
18. Gloria Bistriţa	29	3	8	18	19-59	17 (-25).

Echipa Oţelul Galaţi a început sezonul cu o penalizare de două puncte.

Etapa a XXX-a, 7-9 mai

Astăzi
Dinamo - Ceahlăul Piatra Neamţ, ora 19.00, Dolce Sport
FC Vaslui - Gaz Metan Mediaş, ora 19.00, Digi Sport 1
Gloria Bistriţa - Steaua, ora 21.30, Digi Sport 1
Miercuri, 8 mai
Oţelul Galaţi - Universitatea Cluj, ora 19.00, Digi Sport 1
Petrolul Ploieşti - FC Braşov, ora 21.30, Digi Sport 1
Joi, 9 mai
CFR Cluj - CS Tr. Severin, ora 17.00, Digi Sport 1
Rapid - Concordia Chiajna, ora 19.00, Dolce Sport
CSMS Iaşi - Astra Giurgiu, ora 19.00, Digi Sport 1
Pandurii Tg. Jiu - Viitorul Constanţa, ora 21.30, Digi Sport 1

Publicitate

Campionatul Național masculin de baschet

Săptămână decisivă pentru medieşeni

Gazul Metan joacă, miercuri şi joi, două partide importante, ambele pe teren propriu, în emifinalele Campionatului Național. Jucătorii lui Marcel Țenter sunt obligați să le câştige e ambele, după ce BC Mureş conduce cu 2-0 la general. În cazul în care medieşenii egalează 2, partida decisivă va avea loc la Tg. Mureş.

Ovidiu Boica

Baschetbaliştii medieşeni nt în pericol să rateze din u calificarea în finala mare campionatului, după ce au erdut primele două meciuri e confruntării cu BC Mureş, semifinale. Săptămâna cută, Gazul Metan a cedat cu 89-69 şi 96-88, de fiecare dată în deplasare, astfel că medieşenii au neapărată nevoie de două victorii, miercuri şi joi, pe teren propriu, pentru a mai spera să joace ultimul act. În cazul în care jucătorii lui Marcel Țenter se vor impune în ambele partide, atunci jocul decisiv va avea loc pe 12 mai, la Tg. Mureş.

Dezechilibru la recuperări

După primele două meciuri, semifinala BC Mureş - Gaz Metan este una dezechilibrată din punct de vedere al recuperărilor. Echipa din Tg. Mureş are cu 23 de recuperări mai multe decât medieşenii, asta în condițiile în care se află față în față două team-uri cunoscute drept forțe la acest capitol. Gaz Metan are cea mai mare medie de recuperări în acest sezon şi se află pe primul loc în mod dominant şi la recuperări ofensive, conform publicației electronice totalbaschet.ro. După primele două meciuri ale semifinalei, BC Mureş conduce cu 29-17 la recuperări ofensive şi 50-39 la cele defensive.

Probleme pentru medieşeni şi la faulturi

"Lupii negri" au avut probleme şi la capitolul greşelilor personale, în cele două meciuri de la Tg. Mureş, conform aceleiaşi surse. Gazul Metan a început ambele jocuri cu câte 8 faulturi în primul sfert. De altfel, Mureşul şi-a dominat adversarul la majoritatea capitolelor, în primele două meciuri ale semifinalei. Singurele capitole în care echipa din Mediaş a fost superioară sunt aruncările de 3 puncte şi productivitatea băncii de rezerve la puncte marcate.

Meciurile 3 şi 4 ale semifinalei dintre Gaz Metan şi BC Mureş sunt programate pe 8 şi 9 mai, de la ora 18:00. Ambele vor fi televizate în direct de Digi Sport 2.

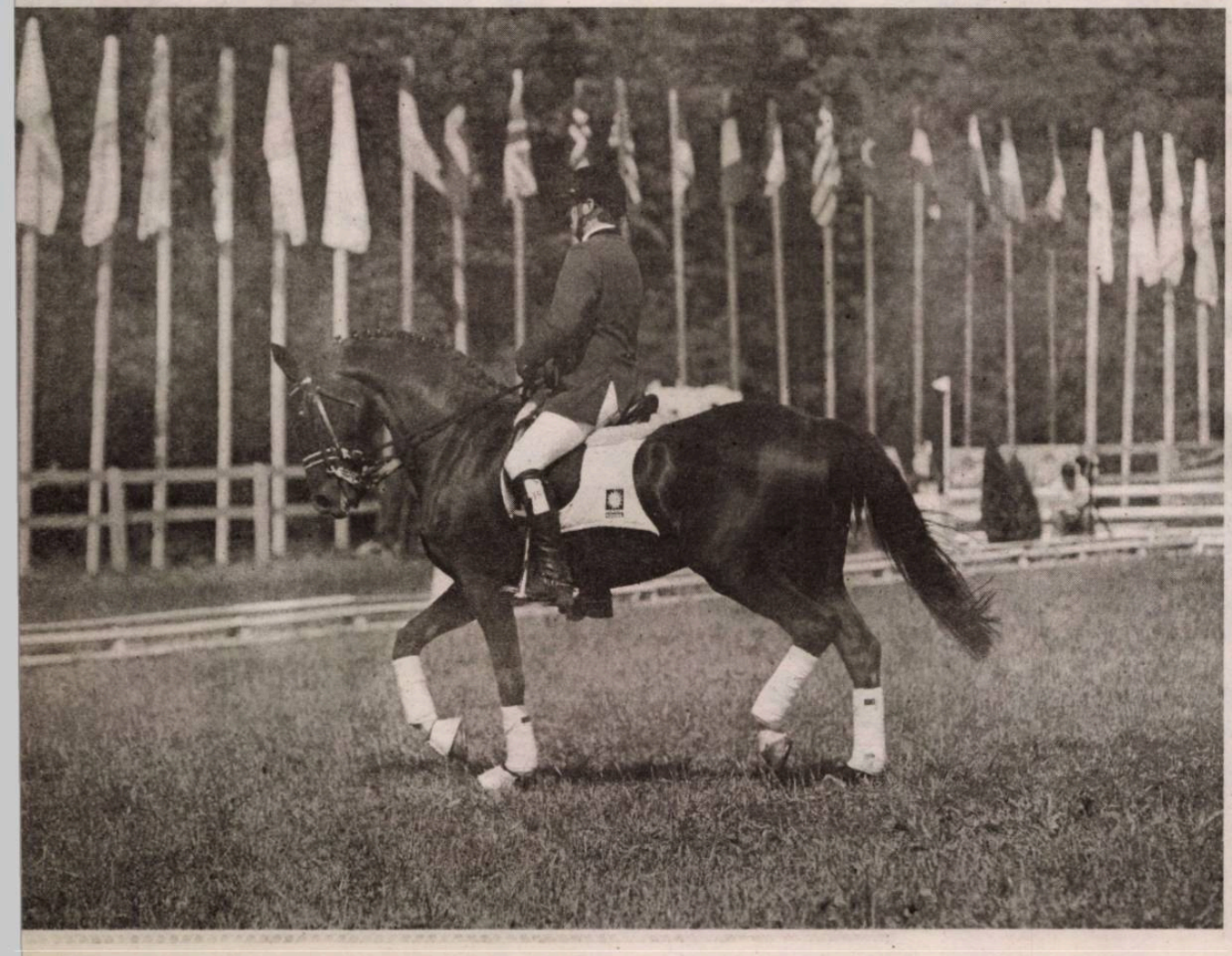

70 de concurenți din 19 țări, la Transylvania Horse Show

Un număr de 70 de sportivi din 19 țări vor participa, în perioada 24-26 mai, la Prod, la Transylvania Horse Show, eveniment în cadrul căruia vor avea loc Campionatele Balcanice de Probă Completă de Călărie.

Localitatea sibiană Prod va găzdui, între 24 şi 26 mai, o nouă ediție a Transylvania Horse Show, eveniment la care şi-au anunțat participarea un număr de 70 de sportivi din aproape 20 de țări de pe continent. Cu această ocazie se vor desfăşura şi Campionatele Balcanice de Probă Completă de Călărie, la care s-au calificat sportivi din România, Turcia şi Bulgaria.

Campionatele Balcanice de Probă Completă sunt organizate anual, ultima ediție desfăşurându-se în Turcia, la Eskisehir. Probele din concurs vor fi: dresaj, obstacole şi cross-country.

Tot în cadrul Transylvania Horse Show vor avea loc un Concurs Complet Internațional (CCI) organizat în colaborare cu Federația Ecvestră Română (FER) şi Federația Ecvestră Internațională (FEI), dar şi un Concurs Internațional Universitar, "Cupa Națiunilor pentru Studenți". La această secțiune participă studenți care vor concura la două probe: dresaj şi sărituri obstacole.

Potrivit organizatorilor, la acest eveniment jurizarea este asigurată de către un juriu de specialitate format din arbitri şi oficiali din Irlanda, Austria, Polonia, Bulgaria, Marea Britanie şi România. Preşedintele juriului va fi Gerd Kuest, din Germania.

Prod este un sat situat la 7 kilometri nord-est de localitatea Hoghilag, reşedința comunei din care face parte.

Gaz Metan - Ceahlăul, minut cu minut

'3 - Constantinescu şutează mult peste poarta lui Răzvan Pleşca;

'4 - Llullaku pătrunde în careu pe partea stângă, însă centrarea sa, la firul ierbii, este respinsă în corner de Marc;

'13, 0-1 - Golubovic deschide scorul cu un şut din întoarcere, în diagonală, din marginea careului mare,

'16 Achim (Ceahlăul)

'19 - mingea şutată de Breeveld, de la 10-11 metri, este respinsă în corner;

'19 - Ciprian Petre a executat periculos lovitura de la colţul terenului, dar Trtovac a trecut pe sub minge, aproape de linia porţii;

'34 Răzvan Avram - Azdren Llullaku (Gaz Metan);

'35, 1-1 - la prima atingere a mingii, Avram înscrie cu capul, din 6 metri, după o centrare trimisă de pe dreapta de Ciprian Petre;

'42 Ciprian Petre (Gaz Metan);

'42 Adrian Gheorghiu (Ceahlăul)

'45, 2-1 - Avram îl deschide perfect pe Bawab, printre fundaşi, iar iordanianul marchează cu un şut plasat, la colţul din dreapta lui Miron;

'46 Vitinho Medeiros - Octavian Drăghici (Gaz Metan);

'46 Monroy - Bădescu (Ceahlăul);

'47 - Bawab îi întoarce serviciul lui Avram, însă şutul din unghi al iordanianului, de la 7-8 metri, trece peste transversală;

'51 - Ciprian Petre trimite cu exteriorul, din 8 metri, lateral dreapta, însă mingea este deviată în corner;

'53 - mingea şutată de Bawab, dintr-o lovitură liberă, din marginea careului mare, este deviată de zid în corner;

'54 - Frăsinescu trimite alături, cu capul, din 6 metri, mingea centrată din corner de Ciprian Petre;

'56 Stana (Ceahlăul), pentru simulare de fault în careul medieşenilor;

'58 Vitinho cere penalti după un duel cu Miron, dar primeşte doar o lovitură de la colţul terenului;

'59 - Breeveld trage în blocaj după o combinaţie cu Bawab;

'61 - Pleşca are o intervenţie extraordinară la Monroy, după ce nemţeanul scăpase singur spre poartă;

'63 - Pleşca reţine fără probleme mingea trimisă din voleu de Achim, de la 18 metri;

'70 - mingea şutată de Bawab, din 6 metri, lateral dreapta, este respinsă în corner de Rusu;

'71, 3-1 - Miron respinge cu dificultate mingea şutată de Avram, de la 20 de metri, şi Breeveld înscrie cu un şut sub transversală, din marginea careului mic;

'75 - Bawab îl vede ieşit dintre buturi pe Miron şi încearcă lobul, de la mijlocul terenului, dar balonul a trecut departe de poartă;

'77 - Pleşca respinge în afara terenului mingea expediată de Stana;

'77 Lukanovic - Gheorghiu (Ceahlăul);

'77 Pavel - Constantinescu (Ceahlăul);

'78 - Pleşca are un reflex extraordinar la lovitura de cap a lui Lukanovic, în urma unui corner;

'80 Thaer Bawab (Gaz Metan);

'81 Cristi Todea (Gaz Metan);

'82 Sergiu Muth - Thaer Bawab (Gaz Metan);

'90 Dumitraş (Ceahlăul).

Gaz Metan - Ceahlăul 3-1

Cadoul lui Avram

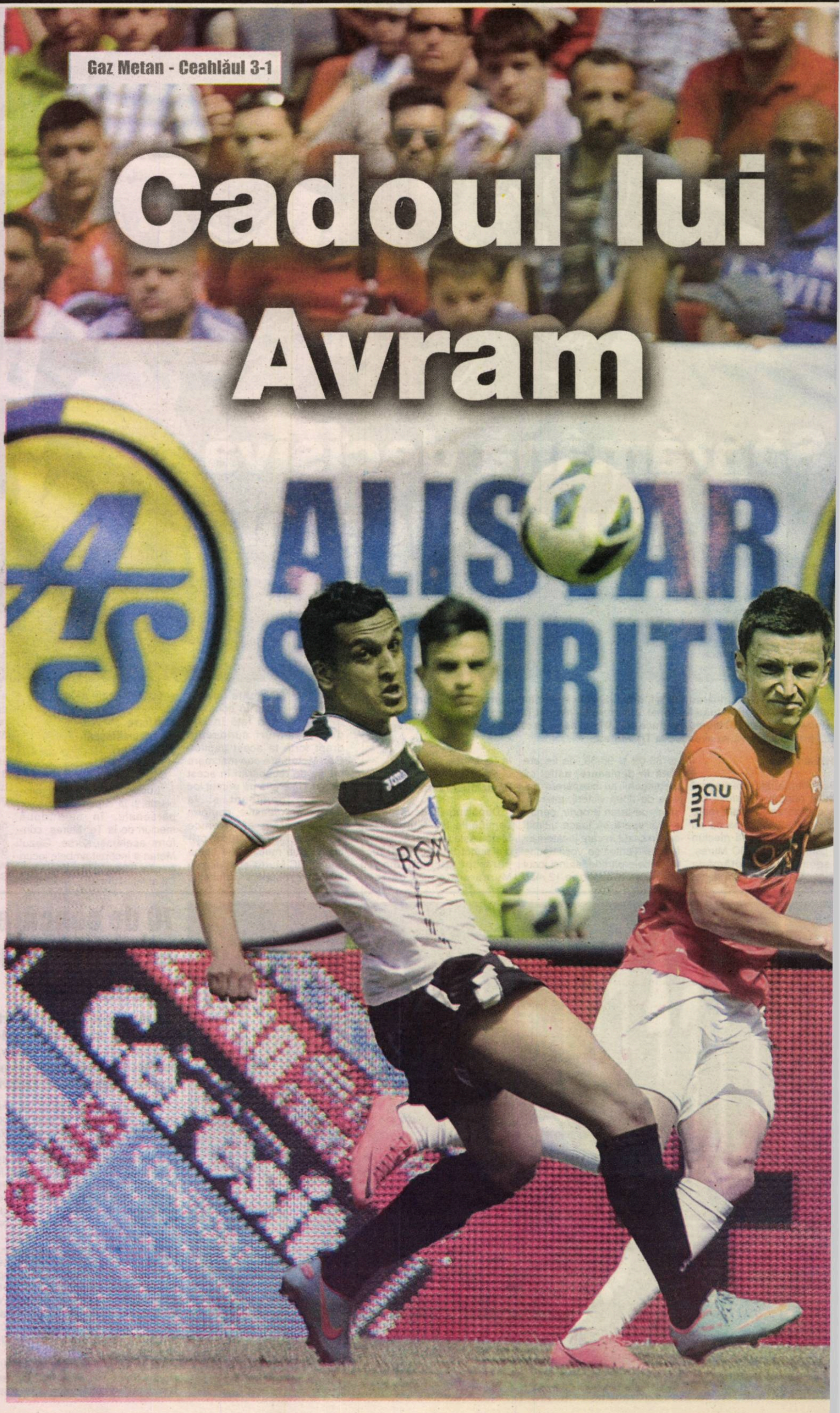

Intrat în minutul 34, în locul lui Llullaku, mijlocaşul Răzvan Avram a marcat golul egalizator şi a contribuit decisiv la celelalte două reuşite ale Gazului Metan în meciul din Vinerea Mare, cu Ceahlăul.

Ovidiu Boica, Cosmin Prişcă

Gazul Metan a reluat şirul victoriilor, întrerupt în etapa precedentă de Dinamo. În Vinerea Mare, jucătorii lui Gigi Mulţescu s-au impus cu 3-1 în faţa Ceahlăului, aducând ceva bucurie puţinilor suporteri care au lăsat pentru câteva ore deoparte pregătirile pentru Paşti şi au luat loc în tribunele arenei de pe malul Tîrnavei Mari.

Medieşenii au început meciul mai greoi şi au fost surprinşi de golul lui Golubovic, care a preluat nestingherit pe piept, în careu, şi l-a învins cu un şut din întoarcere, la colţul lung, pe Răzvan Pleşca ('13). Câteva încercări fragile ale medieşenilor de a egala au rămas fără rezultat. "Lupii negri" au lăsat impresia că au intrat mai repede în atmosfera sărbătorii de Învierea Domnului, iar oaspeţii au continuat să aibă avantaj pe tabelă.

Gigi Mulţescu a sesizat că ceva nu merge în angrenajul echipei sale şi a mutat repede. L-a scos pe Llullaku, mână moartă până acum, şi l-a trimis în teren pe Răzvan Avram. Tehnicianul Gazului Metan a tras lozul câştigător, la prima atingere de balon Avram aducând egalarea, din centrarea lui Ciprian Petre ('35). Tot Avram s-a aflat în prim-plan şi la faza din ultimul minut al reprizei, când l-a găsit excelent pe Thaer Bawab şi iordanianul l-a executat pe Bogdan Miron cu un şut la colţul lung (2-1).

Medieşenii au căutat să "rezolve" mai rapid meciul, dar Avram ('47), Petre ('51), Bawab ('53) şi Frăsinescu ('54) n-au reuşit să înscrie golul care să aducă mai multă linişte. Intrat la pauză, brazilianul Vitinho a cerut penalti, după un duel cu Miron, dar s-a ales doar cu un corner ('58). Nemţenii au replicat prin Monroy ('61) şi Achim ('63), dar de fiecare dată Pleşca a fost la post.

Surinamezul Nicandro Breeveld a adus scorul mai aproape de adevăr, când mai erau 20 de minute din meci. Răzvan Avram l-a pus la grea încercare pe Miron cu un şut din afara careului, goal-keeper-ul a respins până la Breeveld, care a şutat sec, sub transversală, din 6 metri.

Bawab a încercat să marcheze golul returului cu un lob de la mijlocul terenului, dar a cadrat greşit ('75). În replică, nou-intratul Darko Lukanovic l-a obligat pe Pleşca la un reflex de zile mari, în urma unui corner ('78). Finalul de meci a fost unul liniştit, medieşenii obţinând a patra victorie din ultimele 5 meciuri. Pentru trupa lui Mulţescu urmează o deplasare grea, tocmai la Vaslui, unde vor juca în această seară.

Gigi Mulţescu, despre programarea meciului FC Vaslui - Gaz Metan:

"E inuman, parcă nu suntem creştini!"

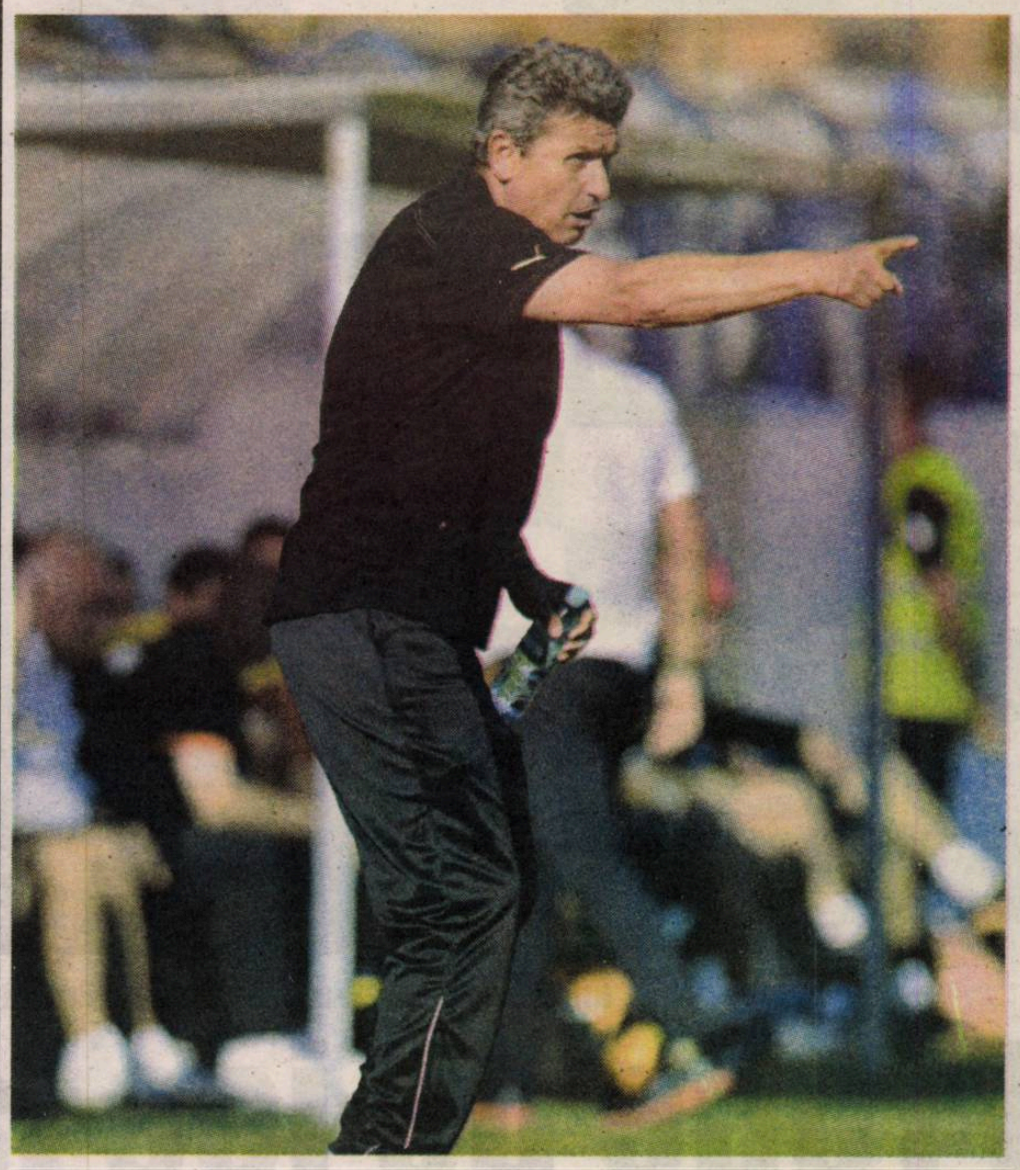

Antrenorul Gazului Metan, Gigi Mulţescu, s-a arătat deranjat de faptul că echipa sa va juca la Vaslui în a treia zi de Paşti, după ce, vineri seara, a primit vizita Ceahlăului. "Din păcate, trebuie să jucăm la distanţă scurtă de sărbători, este inuman, parcă nu suntem credincioşi. Am avut atâtea săptămâni libere să jucăm această intermediară. Nu mai înţeleg nimic, dar nu mai vreau să intru în conflict cu nimeni, aştept să se termine campionatul. Jucătorii nu sunt respectaţi. Jucăm la 32 de grade la umbră. Suntem cobai", a afirmat tehnicianul Gheorghe Mulţescu în conferinţa de presă de la finalul meciului cu Ceahlăul.

Antrenorul medieşenilor crede că a fost mai bine că Ceahlăul a reuşit să deschidă scorul repede. "A fost un meci interesant pentru neutri. Am început bine jocul, însă am ratat ocazii de gol, iar dacă nu reuşeşti să concretizezi, fotbalul te pedepseşte. Poate a fost mai bine că adversarul a marcat, deoarece golul primit ne-a trezit la realitate şi apoi am avut mai multă responsabilitate. Avram a intrat bine în joc, iar în partea secundă ne-am detaşat decisiv", a mai spus Mulţescu.

Gigi Mulţescu se vede nevoit să schimbe din nou formula de start pentru meciul din această seară, de la Vaslui. "Din păcate, ies 2-3 jucători suspendaţi, vor intra alţii, aşa încât va trebui să reglăm totul din mers", a completat tehnicianul.

"Ne luptăm pentru locul 7"

Goal-keeper-ul Gazului Metan, Răzvan Pleşca, cel care a avut, în meciul de vineri, câteva intervenţii prin care şi-a salvat echipa, fiind unul dintre cei mai buni jucători ai Gazului Metan, e de părere că echipa sa îşi mai poate îndeplini obiectivul, clasarea pe unul din primele 7 locuri, la finalul sezonului. Totodată, Pleşca susţine că Gazul Metan poate obţine un rezultat pozitiv la Vaslui, în această seară. "Sunt bucuros, pentru că am reuşit să continuăm forma bună pe care o aveam. Chiar dacă va fi greu, noi vom încerca până la capăt să terminăm pe locul 7. Cu toţii am jucat bine şi, chiar dacă am avut câteva intervenţii, eu zic că mi-am făcut doar datoria, la fel ca şi ceilalţi colegi. La Vaslui ne aşteaptă un joc foarte greu. Până acum, în deplasare am pierdut cu Steaua şi Dinamo, aşa că poate că a venit momentul să ne întoarcem cu un rezultat pozitiv de pe terenul unei echipe aflate în prima parte a clasamentului", a mărturisit goal-keeper-ul Răzvan Pleşca.

GAZ METAN 3 (2) - 1 (1) CEAHLĂUL
MEDIAŞ PIATRA NEAMŢ

Au marcat: R. Avram '35, Bawab '45, Breeveld '71 / Golubovici '14.

Gaz Metan: Pleşca - Radovic, Trtovac, Frăsinescu, Buzean - Breeveld, Todea - C. Petre, Bawab (Muth '83), Llullaku (R. Avram '34) - Drăghici (Vitinho '46). Antrenor: Gheorghe Mulţescu.

Ceahlăul: Miron - Dumitaş, Marc, Ichim, Rusu - Achim, Gheorghiu (Lukanovic '77) - Bădescu (Monroy '46), Golubovic, Stana - Constantinescu (Pavel '77). Antrenor: Constantin Enache.

Arbitru Istvan Kovacs.

Asistenţi: Adrian Ghinguleac, Dorin Mudura.

Rezervă: Dan Dreve.

Observatori: Nicolae Marodin, Dumitru Dumitriu.

Cartonaşe galbene: Ichim '16, C. Petre '42, Bawab '80, Todea '81 / Gheorghiu '42, Stana '56, Dumitraş '90.

"Este binevenită această victorie după înfrângerea cu Dinamo, mai ales că am demonstrat că acasă avem acelaşi ritm, aceeaşi intensitate. Nu am început bine partida, dar am ştiut să întoarcem rezultatul".

Thaer Bawab

"Am avut o duminică "controlată" iar astăzi (n.a. ieri) am plecat cu gândul la victorie, la Vaslui. Vrem să continuăm seria jocurilor bune şi să obţinem alte 3 puncte. Putem prinde locul 7 la finalul sezonului".

Eric de Oliveira

galben

Impresarul care i-a transferat pe Anelka, Raul, Maradona şi Rădoi în Asia a dat

Probe de joc la INTER SIBIU!

Probabil că numele fostului fotbalist Robert Cristian Trif (34 ani) nu vă spune prea multe, însă actualul impresar este pe punctul de a deveni un adevărat Jorge Mendez al Asiei, după ce a reuşit să-l transfere pe continentul galben pe Anelka, Raul, Rădoi şi Maradona. Puţini sunt cei care ştiu că, la sfârşitul anilor '90, acesta a susţinut probe de joc la Inter Sibiu, dar nu l-a convins pe antrenorul de atunci, Adrian Văsîi.

Robert Cristian Trif, impresarul care i-a transferat în Asia pe Nicolas Anelka (Shanghai Shenhua), Raul Gonzalez (Al Sadd), Mirel Rădoi (Al Hilal, Al Ain), dar a reuşit şi să îl aducă pe Diego Armando Maradona ca antrenor la Al Wasl (Emiratele Arabe Unite), este un tânăr care, în '98, a susţinut probe de joc la FC Inter Sibiu, dar nu l-a convins pe antrenorul sibienilor de pe atunci, Adrian Văsîi. Sibiul nu a fost singurul care l-a refuzat, fiind respins şi de la CFR Cluj, Steaua ori CFR Timişoara, motiv pentru care a plecat la o formaţie de peste graniţă, în Ungaria.

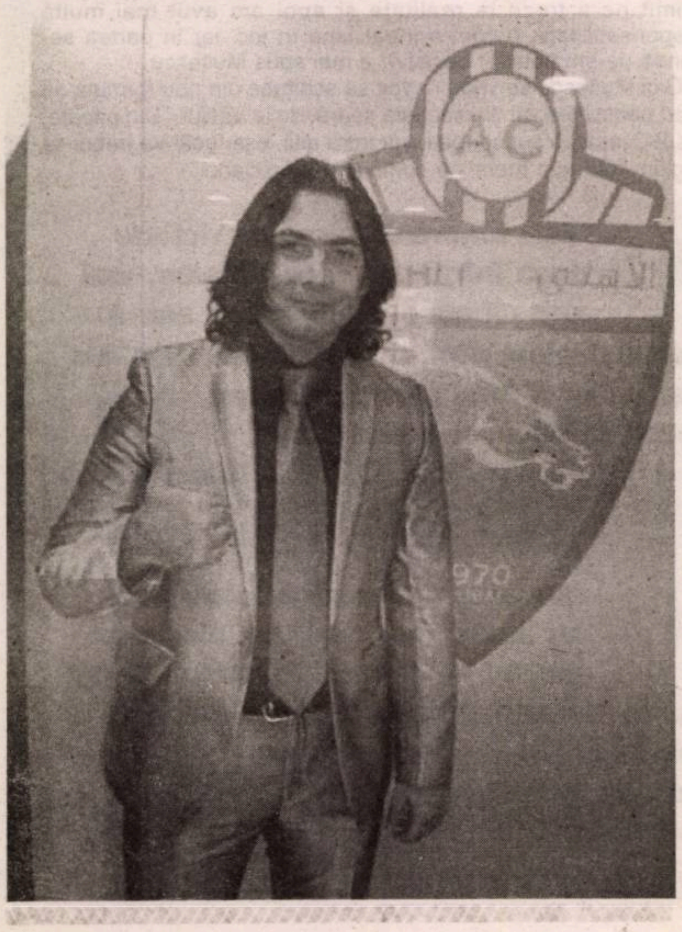

De la Olăroiu, Marin, Motroc la Maradona şi Eriksson

Pe lângă jucătorii pe care îi impresariază, Trif i-a adus în Asia şi pe Ion Marin (Kuwait), Cosmin Olăroiu (Emiratele Arabe Unite) sau Florin Motroc (Iordania). De curând, Ilie Balaci, antrenorul de portari Ion Manu (fost la Dinamo, CFR Cluj, Rapid) şi tehnicianul de 31 de ani Gabriel Manu (CS Otopeni, Dunărea Galaţi, Astra Ploieşti, Sportul studenţesc) au semnat contracte de reprezentare pentru zona Golfului cu firma lui Robert Trif, în timp ce Sam Allardyce, managerul celor de la West Ham United este reprezentat exclusiv de impresarul român în Asia.

Robert Trif nu se încadrează în tiparele impresarului român, care caută jucători de perspectivă prin ligile inferioare din ţară pentru a-i reprezenta, el preferând să-şi încerce norocul direct în străinătate, iar datorită numelui pe care şi l-a făcut, să fie el cel care este căutat pentru o colaborare şi nu invers.

Accidentarea care i-a schimbat destinul

Originar din Brad, judeţul Hunedoara, şi plecat de mai bine de 12 ani din România în Dubai (Emiratele Arabe Unite), unde a activat în diferite domenii ca manager, Trif a pus bazele companiei de impresariat "Euro World Sports Agency", şi pe lângă fotbalişti pe care îi reprezintă se mai regăsesc jucători de cricket, baschet sau volei.

A început fotbalul la Centrul de Instruire Fotbal Aliman Brad, de unde s-a transferat, la 15 ani, la Aurul Brad, iar la 16 ani şi jumătate debuta deja în prima echipă pe postul de fundaş stânga.

După ce în 1998 a dat probe la CFR Cluj, Steaua, CFR Timişoara sau Inter Sibiu, a plecat în a doua ligă ungară la Csepel Budapesta, însă o accidentare gravă l-a făcut să renunţe la cariera sportivă şi să se apuce de antreprenoriat.

Trif consideră că Asia reprezintă viitorul în materie de sport de performanţă datorită banilor care circulă, în special în zona Golfului, şi este convins că din ce în ce mai mulţi fotbalişti de valoare vor accepta ofertele avantajoase care vor veni pe numele lor.

Despre fotbalul românesc, Trif crede că tehnicienii tineri reprezintă viitorul, iar la conducerea federaţiei ar trebui să vină Gică Popescu.

- Cum v-aţi apucat de impresariat şi de ce tocmai în Asia?

- Am început în 2010 prin fondarea companiei Euro World Sports Agency. Mi-am dorit dintotdeauna să revin în circuitul fotbalistic. Având

Ion Marin (pe braţe) a obţinut succesul în Asia

xperiența managerială de ai mulți ani, mi-a fost ușor ă aleg să fiu impresar. Am onsiderat că locul potrivit entru a investi în sport este în sia, viitorul fotbalului și al portului în general. În plus cuiesc de 12 ani în Dubai.

- Este greu să fii impresar Asia? Cum ați reușit să vă npuneți?

- Este destul de greu să te npui în acest domeniu toc- ai pentru că sunt multe terese, însă depinde mult de elațiile pe care le ai și de felul care reușești să excelezi omparabil cu alți agenți. Con- der că un excelent impresar ebuie să fie bun cunoscător l fenomenului în primul rand i apoi să fie un bun manager. poi trebuie să simți când rezinți un jucător ori antrenor ă acesta va face performanță au nu.

- Ce antrenori și jucători ați eușit să transferați? Care unt cele mai importante ume?

- Cele mai importante trans- eruri la care am colaborat sunt ele ale lui Wilson, Anelka, Raul și Rădoi.

- Este greu să convingi un ucător/antrenor de valoare ă se transfere în Asia?

- Fotbalul din Asia s-a chimbat foarte mult în ultimii ni. Vremea când unii atleți se ransferau doar pentru bani în ână a trecut. Fotbalul este mai erformant și developat comparativ cu anii precedenți. -a investit masiv în urmă cu âțiva ani în zonă și se poate bserva ascensiunea fotba- ului în special. Viitorul fotba- ului și al sportului în general este cu siguranță Asia.

- Care antrenor/jucător a acceptat cel mai repede o ofertă venită din această arte a lumii?

- Am discutat cu mulți ntrenori și aproape toți au fost foarte interesați de la început să lucreze în zonă tocmai pentru că nivelul este din ce în ce mai ridicat și investițiile pe măsură. Sunt și alții interesați să vină în zonă, chiar și Ruud Guulit sau Marco Van Basten să menționez doar câteva nume mari dintre cei ce sunt interesați să antreneze în zonă.

Români = profesionalism

- Cum sunt priviți jucătorii și antrenorii români?

- Românii sunt văzuți ca adevărați profesioniști în această zonă tocmai prin performanțele avute în zonă. Ei aduc un nou suflu fotbalului din zonă și metodele lor foarte performante și mentalitatea superioară se imprimă perfect pe stilul acestei zone. La capitolul antrenori Ilie Balaci este considerat cel mai performant antrenor român prin cele 22 de trofee câștigate în Asia și Africa. Olăroiu are un viitor strălucit și performanțe excelente la toate echipele unde a antrenat. Florin Motroc a impresionat în Arabia Saudită și a câștigat campionatul în Iordania în condiții foarte grele, iar Ion Marin este pe cale să fie campion în Kuwait. Merită menționat Gheorghe Cornea care este un simbol pentru iubitorii fotbalului din Maroc prin câștigarea campionatului acolo cu o echipă necunoscută.

- De ce un antrenor precum Ion Marin nu are succes în România, însă în Kuwait se află pe locul 1?

- Ion Marin a câștigat campionatul cu Dinamo și a câștigat Cupa României cu Petrolul în România construind o echipă superbă acolo. Este foarte greu pentru un antrenor să performezi când nu ai susținere, liniște din partea clubului și nu îți poți pune în aplicare propria strategie și planul pentru a reuși la clubul respectiv să ai performanțe.Nu doar în Kuwait, ci și în Arabia Saudită a avut succes, construind o echipă de la zero și aducând-o pe primele locuri în doar doi ani îl consider un succes pentru el.

- Cum vă implicați după ce un antrenor semnează cu o echipă? Îl ajutați și cu sfaturi legate de obiceiurile zonei, de cum trebuie să se comporte cu șeicii?

- Sunt adeptul unui alt stil de impresariat, un alt prototip.Nu mă rezum doar la a duce un client la un club, ci mă implic direct în activitatea acestuia prin metodele mele diferite. Încerc prin atitudinea mea pozitivă să îmi împing atleții spre performanță în special în momentele dificile ale carierei lor, fie antrenor sau jucător. Pot spune că sunt un fel de manager sportiv mai mult decât impresar.

Odată semnat contractul cu respectiva echipă, clientul meu va avea toate informațiile necesare despre zonă, echipă, campionat și informații despre viața de zi cu zi. În plus voi sta o perioadă lângă client pentru o mai ușoară acomodare la început. Apoi felul în care mă zbat pentru el pentru a-i asigura condiții excelente pentru a face performanță, și felul în care îi motivez.

Fotbalul, pasiunea șeicilor

- Cum sunt șeicii? Pentru ei fotbalul este o pasiune? Doresc să își demonstreze puterea financiară sau își doresc trofee? Ce este mai important pentru șeici, Cupa Țărilor Arabe sau Liga Campionilor Asiei?

- Șeicii în general sunt oameni care au și afaceri și își doresc performanțe, de aceea investesc în cluburi. Cu siguranță își fixează obiective în special câștigarea Ligii Campionilor Asiei - cel mai important trofeu din Asia. Un trofeu la care aspiră mulți.

- Vin jucătorii și antrenorii din Europa cu idei preconcepute potrivit cărora vin să câștige niște bani și să joace într-un fotbal mai puțin dezvoltat?

- Nu. Aceste idei preconcepute sunt de domeniul trecutului în zonă. Fotbalul este înclinat spre performanță și rezultate în Asia. Sunt unii jucători care nu reușesc în zonă, precum David Trezeguet și mai sunt și alții care nu s-au acomodat, în ciuda numelui.

- Diego Armando Maradona a antrenat pe Al Wasl. Se știe că vine tot timpul cu o "armată" de impresari și cu propriul staff. A avut pretenții exagerate?

- Se speculează foarte multe despre "El Diego", însă el are doar un impresar cu care are o relație de mulți ani și colaborează foarte bine. În schimb acea armată de care spuneți sunt colaboratori care își desfășoară activitatea în unele zone unde este el interesat să antreneze. Este normal să aibă propriul staff, dar nu este diferit față de alți antrenori.

- Pe ce loc este agenția dumneavoastră în Asia? Este o "junglă" la fel de mare ca în Europa?

- Îmi doresc mult ca Euro World Sports Agency să aibă un aport esențial în fotbal și în sport în general, în zona Asiei. Faptul că noi colaborăm cu unii dintre cei mai buni sportivi și antrenori din lume este o realizare pentru o companie pe care am început-o practic de la zero. Pot spune că ocupăm un loc de frunte în Asia prin faptul că reprezentăm în mai multe domenii pe lângă fotbal cum ar fi handbal, baschet, cricket și volei, atleți cu nume mari. Când ești sunat de nume mari din sport, clienți care au câștigat Cupa Mondială sau trofee domestice este o mare realizare.

Anelka, Raul...

- Ne puteți oferi detalii despre transferul lui Anelka la Shanghai Shenhua sau al lui Raul Gonzalez la Al Sadd?

- Anelka s-a transferat la sugestia lui Drogba în China. A durat un timp până când jucătorul s-a decis să se transfere acolo. El și-a dorit să continue în Europa însă oferta chinezilor a fost de nerefuzat. Parteneriatul meu cu colaboratorii și cu Shanghai Shenhua a făcut ca transferul să se realizeze, deși eu l-am prezentat la un moment dat pe Ivica Olici acolo.

Raul a fost interesat în primul rând de proiectul impresionant pe care cei din Qatar l-au prezentat. Negocierile între colaboratori și cluburi apoi jucător au fost îndelungate, mai ales din cauza salariului mare al jucătorului.

- Reușiți să convingeți un antrenor să colaboreze direct cu dumneavoastră și nu prin intermediul impresarilor pe care îi au în Europa?

- Mă bucur mult pentru faptul că sunt sunat de regulă de către antrenori și jucători pentru a colabora și asta mă onorează și mă face să cred că fac o treabă bună în domeniu. Am clienîi care au impresari în Europa însă contractul între mine și clienți este specific și doar pentru Asia pentru moment. Se întâmplă uneori să închid o tranzacție în care suntem implicați cel puțin trei impresari, unii chiar din Europa.

- Sunt atât de mari diferențele culturale astfel încât un jucător "fițos" să nu se poată adapta în Asia?

- Depinde de atitudinea jucătorului și ce își dorește pentru viitorul lui. Mai greu găsești în Asia jucători cu "fițe" tocmai prin faptul că sistemul a început să fie mai ordonat și organizat și înclinat spre rezultate. Acest tip de jucători nu au succes în zonă tocmai din cauza caracterului dificil care nu este acceptat.

"Trebuie lăsat locul tinerilor în fotbalul românesc"

- Cum se vede din Dubai situația fotbalului românesc? Se simte nevoia unei schimbări la nivelul conducerilor FRF și LPF? Poate fi Gică Popescu un bun lider al fotbalului românesc? E cazul să vină tinerii la conducere în administrație, dar și în antrenorat?

- Fotbalul românesc are nevoie de o schimbare și acum este momentul pentru a face această schimbare. Avem nevoie de o nouă strategie și un nou plan pentru a realiza și avea succes real în România. Nu evoluăm decât individual, iar nivelul fotbalului românesc este pe aceeași linie stagnantă ca și în trecut. Am să repet ceea ce spuneau Hagi și Gică Popescu în urmă cu câțiva ani și anume că fotbalul românesc are nevoie de o schimbare. Astăzi eram la alt nivel cu siguranță. Avem stadioane mai bune, valori, talente și toată capacitatea pentru a ridica nivelul campionatului nostru. Avem o generație bună de antrenori care sunt capabili să aducă fotbalului românesc și european multe trofee. În plus e nevoie de mai multe investiții și stabilitate la nivel managerial. Gică Popescu cu siguranță va aduce un plus fotbalului românesc odată instalat în funcția de președinte al Federației.

- Opt oameni de fotbal așteaptă cu sufletul la gură să afle dacă vor fi sau nu condamnați la închisoare pentru falsuri în cazul transferurilor de jucători.

- Este o situație într-adevăr specială și dezamăgitoare că s-a ajuns la așa ceva în fotbalul românesc. Asta înseamnă că fotbalul românesc are nevoie de o nouă mentalitate

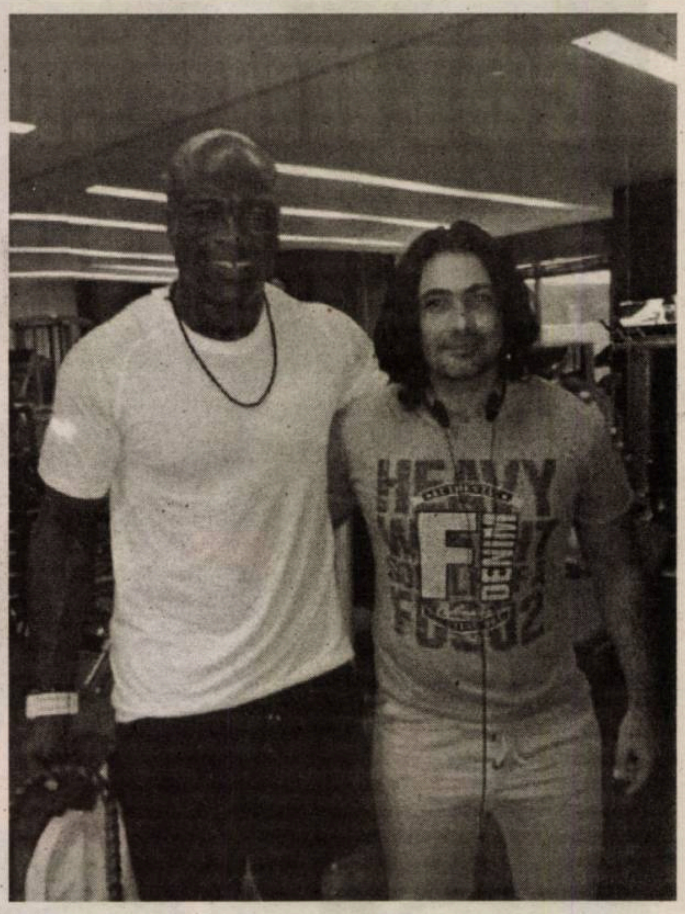

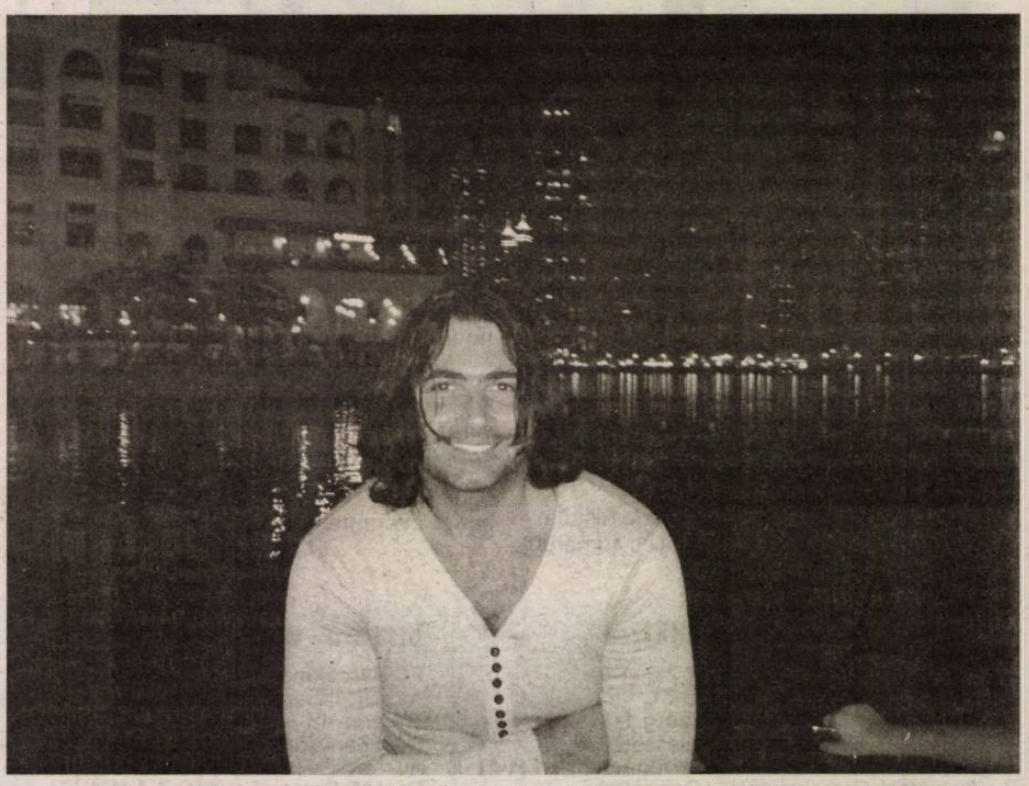

și de o nouă direcție.

- Mircea Sandu a anunțat că nu va mai candida pentru un nou mandat la președinție...

- Mircea Sandu va rămâne cu o impresie bună pentru ce a făcut în fotbalul românesc. Rămâne de văzut cum va arăta fotbalul românesc după plecarea acestuia din fruntea FRF. Cu toții ne dorim ca fotbalul românesc să evolueze și să ajungem la un alt nivel.

- Aveți loc în fotbalul românesc de impresarii binecunoscuți? V-ar tenta să veniți în România, sau siguranța financiară din Dubai vă face să nu vă gândiți la un asemenea lucru?

- Știu că sunt impresari cunoscuți însă sincer eu nu sunt în competiție cu niciun impresar. Fiecare are felul lui diferit de a lucra. Stilul meu este total diferit față de al altora. În momentul de față colaborez cu clienții mei doar pentru Asia, însă mă interesează pe viitor să mă implic în fotbalul românesc. În plus extinderea companiei mele și în alte sporturi mă face să cred că la un moment dat voi intra și pe piața din România.

- Poate fotbalul asiatic să ajungă, la nivel de echipe naționale, măcar la nivelul țărilor africane?

- Fotbalul în Asia a devenit unul dintre cele mai apreciate sporturi. Japonia și Coreea de Sud au făcut o figură frumoasă la Cupa Mondială, la fel și Arabia Saudită. Înclin să cred că viitorul arată bine pentru echipele naționale din această zonă. În special echipa Emiratelor Arabe Unite are o generație bună de jucători care pot ajunge la un nivel ridicat.

Steaua e [deja] campioană

Echipa Steaua Bucureşti şi-a asigurat, sâmbătă, titlul de campioană a României, al 24-lea din istorie, în urma remizei dintre Petrolul Ploieşti şi CS Tr. Severin, scor 2-2, în runda a XXIX-a. Cu 5 etape înainte de final, Steaua are un avans de 16 puncte faţă de ocupanta locului doi şi nu mai poate fi ajunsă, în contextul în care mai sunt 15 puncte în joc.

Steaua a jucat vineri seară cu Pandurii, reuşind să câştige, scor 2-0, şi are 69 de puncte, în timp ce Petrolul se află pe locul doi, cu 53 de puncte, la egalitate cu Pandurii.

Ultimul titlu câştigat de Steaua a fost în sezonul 2005-2006.

Steaua va juca în etapa viitoare la Bistriţa, în compania Gloriei, iar în runda cu numărul 31 o va întâlni pe Dinamo.

"Cred că trebuie să ne bucurăm mult de acest moment, am muncit foarte mult, am reuşit să conducem acest campionat. Mă bucur foarte mult că am reuşit să devenim matematic campioni, chiar în ziua de Paşte, este un lucru incredibil, cred că este un semn. Suntem oameni foarte buni şi de asta cred că suntem campioni în ziua de Paşte. Nu ştim cum să ne bucurăm, suntem toţi împrăştiaţi, încercăm să ne adunăm şi să sărbătorim acest eveniment."

LAURENŢIU REGHECAMPF

"E o bucurie în plus pentru că e înainte de Paşte, aşa cum ne doream. Ne-a dat şi Dumnezeu un cadou, dar oricum eram campioni. Chiar dacă nu mai are farmec, eu vreau să îmi fac în fiecare an echipă foarte bună pentru că nu vreau să mai am emoţii până la final. Nu poţi să mai duci emoţiile de la o vârstă încolo aşa cum o făceam în tinereţe. Vreau să intrăm în grupele Ligii Campionilor şi sper să obţinem o calificare în primăvara europeană. 40 de milioane de euro înseamnă pentru Steaua o calificare în grupele Ligii. Pentru asta trebuie să întărim echipa şi să câştigăm din nou campionatul. Eu vreau să câştig 30-40 de milioane de euro din fotbal, să face ceva ce nu a mai reuşit nimeni în fotbalul românesc."

GIGI BECALI

Germania - etapa a XXXII-a

SC Freiburg - FC Augsburg 2-0 (1-0)
Au marcat: Makiadi '30, Schmid '61
Hamburger SV - VfL Wolfsburg 1-1 (1-0)
Au marcat: Westermann '45 / Hasebe '65
Borussia Dortmund - Bayern Munchen 1-1 (1-1)
Au marcat: Grosskreutz '11 / Gomez '23
VfB Stuttgart - Greuther Fürth 0-2 (0-0)
Au marcat: Sakai '51 - autogol, Azemi '90
!!! La VfB Stuttgart, Alexandru Maxim a fost integralist.
Hannover '96 - FSV Mainz 2-2 (1-1)
Au marcat: Sobiech '36, Biram Diouf '70 / Müller '25, '79
Werder Bremen - Hoffenheim 2-2 (2-0)
Au marcat: Hunt '2 - penalti, De Bruyne '24 / Schipplock '85, '90+1
FC Nurnberg - Bayer Leverkusen 0-2 (0-1)
Au marcat: Toprak '26, Kiessling '62 - penalti
Eintracht Frankfurt - Fortuna Dusseldorf 3-1 (1-0)
Au marcat: Meier '30, '87, Lakic '50 / Schahin '78
Borussia Mönchengladbach - Schalke 04 0-1 (0-0)
A marcat: Draxler '82
!!! La oaspeţi, Ciprian Marica a fost rezervă.

Spania - etapa a XXXIV-a

FC Barcelona - Betis Sevilla 4-2 (1-2)
Au marcat: Sanchez '9, Villa '56, Messi '60, '71) / Pabon '2, Perez '43
Real Zaragoza - Rayo Vallecano 3-0 (1-0)
Au marcat: Apono '26 - penalti, '90, Rodri '50
Real Mallorca - Levante 1-1 (1-1)
Au marcat: Hemed '7 / Acquafresca '42
Deportivo La Coruna - Atletico Madrid 0-0
Real Madrid - Real Valladolid 4-3 (2-2)
Au marcat Hernandez '26 - autogol, C. Ronaldo '33, '70, Kaka '50 / Gonzalez '8, Guerra '35, Sastre '87
Granada - Malaga 1-0 (1-0)
A marcat: Ighalo '28.
Valencia - Osasuna Pamplona 4-0 (2-0)
Au marcat: Soldado '39, Costa '44, Banega '60, Jonas '90 - penalti
Celta Vigo - Athletic Bilbao 1-1 (0-1)
Au marcat: Aspas '84 / De Marcos '43
Partida Getafe - Real Sociedad s-a terminat după închiderea ediţiei.

Italia - etapa a XXXV-a

Napoli - Internazionale Milano 3-1 (2-1)
Au marcat: Cavani '3, '33 - penalti, '78 / Alvarez '23 - penalti
Catania - Siena 3-0 (1-0)
Au marcat: Bergessio '12, '52, '71
AC Milan - Torino 1-0 (0-0)
A marcat: Balotelli '84
Parma - Atalanta Bergamo 2-0 (1-0)
Au marcat: Parolo '45, Biabiany '58
Lazio Roma - Bologna 6-0 (4-0)
Au marcat: Klose '22, '36, '39, '50, '61, Hernanes '32
!!! Fundaşul Ştefan Radu a fost integralist la Lazio.
Juventus - Palermo 1-0 (0-0)
A marcat: Vidal '59 - penalti
Genoa - Pescara 4-1 (2-1)
Au marcat: Floro Flores '19, Borriello '30, '54, Bertolacci '70 / Sculli '35
Udinese - Sampdoria Genova 3-1 (1-1)
Au marcat: Di Natale '29, '52, Muriel '87 / Eder '34
Fiorentina - AS Roma 0-1 (0-0)
A marcat: Osvaldo '90+2
Chievo Verona - Cagliari 0-0

Vă place fotbalul?

Vrei să înveţi "ABC"-ul fotbalului? Vrei să-i calci pe urme lui Hagi, Dobrin sau Torje? Eşti născut în anii 2006-2007? Vino sâmbătă, 11 mai, ora 10:00, la Stadionul "Voinţa" şi înscrie-te la grupa antrenorului Viorel Jurcă!

Info Fotbal

LOBONŢ ŞI-A SPART NASUL. Clubul AS Roma a anunţat, duminică, pe site-ul oficial, că portarul Bogdan Lobonţ, care s-a accidentat la meciul cu Fiorentina, a suferit o fractură de piramidă nazală. "Lobonţ a fost supus unor investigaţii la Campus Bio-Medico, acestea confirmând o fractură de piramidă nazală. Fotbalistul va fi văzut de un specialist, în această după-amiază, după care se va face o evaluare în privinţa disponibilităţii portarului pentru următoarele meciuri", se arată pe site-ul asroma.it. Portarul Bogdan Lobonţ a suferit o accidentare la nas, fiind înlocuit la pauza meciului pe care AS Roma l-a câştigat, sâmbătă, scor 1-0, în deplasare, în faţa Fiorentinei, în etapa a XXXV-a a campionatului Italiei. Lobonţ s-a accidentat în minutul 28, la un duel cu Rodriguez. El a primit îngrijiri pe teren şi apoi jocul a mai fost oprit o dată deoarece românul sângera. La pauză, Lobonţ a fost înlocuit cu Goicoechea.

ANUL GALATEI. Echipa Galatasaray a câştigat campionatul Turciei, cu două etape înainte de final, după ce a învins, cu scorul de 4-2, formaţia Sivasspor, în runda a XXXII-a, informează AFP. Jucătorii lui Fatih Terim au profitat de eşecul echipei Fenerbahçe, scor 0-2, cu Buyuksehir Belediyespor, iar cu zece puncte avans, nu mai poate fi ajunsă. Acest titlu permite echipei Galatasaray să depăşească Fenerbahçe la numărul de campionate câştigate, având cu unul mai mult ca rivalii din Istanbul.

JUVE, REGINĂ ÎN PENINSULĂ. Formaţia Juventus Torino a câştigat campionatul Italiei, pentru a 29-a oară în istorie, după ce s-a impus, duminică, în meciul cu Palermo, scor 1-0, din etapa a XXXV-a din Serie A. Cu 3 etape înainte de final, Juventus a acumulat 83 de puncte şi nu mai poate fi ajunsă în fruntea clasamentului. Acesta este al 29-lea titlu naţional din palmaresul echipei Juventus Torino, al doilea consecutiv. De asemenea, este al doilea titlu consecutiv cu tehnicianul Antonio Conte. Echipa torineză a mai câştigat campionatul în 2005 şi în 2006, dar aceste titluri i-au fost retrase după Calciopoli, scandalul meciurilor trucate din campionatul italian.

Citeşte astăzi în Tribuna

Cele mai liniştite Sărbători de Paşti din ultimii ani

Târgul de Paşti - vizitatori mai mulţi, vânzări mai puţine

"K-1 CUPA SIBIULUI"

Croşee, upercuturi şi low-kick-uri în Promenada Mall

Pagina 8

Ţenter ia 3 medieşeni în lotul pentru preliminariile Europeanului din 2015

Pagina 4

Tribuna sporturilor

Fondat în 1990

20-26 mai 2013 • nr. 1158 •
8 pagini • 1 leu

CSMS IAŞI - GAZ METAN (21:30, DIGI SPORT 1)

Medieşenii se tem de arbitraj

Pagina 3

5 948485 160022 17

Liga a II-a, etapa a XXVII-a

Seria I

Botoşaniul a promovat

În urma victoriei de la Bucureşti, cu Sportul studenţesc, scor 4-0, echipa din Botoşani a promovat în Liga I. Botoşenenii au 50 de puncte, cu 9 mai multe decât CS Otopeni, următoarea clasată. Cum cele două echipe vor sta în câte o etapă, până la finalul sezonului, indiferent de rezultate nu se mai poate schimba nimic în fruntea clasamentului.

Din lotul echipei din Botoşani care a reuşit această performanţă fac parte şi doi foşti jucători ai echipei sibiene CSU Voinţa, şi anume Sergiu Dani şi Casian Maghici.

Vineri, 17 mai
CHINDIA TÎRGOVIŞTE - DINAMO II BUCUREŞTI 2-1 (1-0)
Au marcat: Burnea '45, Voduţ '83 / Al. Stan '62
Sâmbătă, 18 mai
SPORTUL STUDENŢESC - FC BOTOŞAN 0-4 (0-3)
Au marcat: Cârjan '2, Vraciu '33, '35, Acsinte '83
CF BRĂILA - DUNĂREA GALAŢI 0-1 (0-0)
A marcat: Asanache '47
UNIREA SLOBOZIA - FARUL CONSTANŢA 1-1 (1-1)
Au marcat: Ibrian '30 / Săceanu '42
Duminică, 19 mai
CS OTOPENI - DELTA TULCEA 4-2 (2-0)
Au marcat: Pălimaru '35, '50 - penalti, Dedu '40, S. Pană '77 / D. Florea '56, Câju '59
SĂGEATA NĂVODARI, RAPID CFR SUCEAVA şi ACS BUFTEA au stat.

Clasament

1. FC Botoşani	22	16	2	4	45-16	50 (+17)
2. CS Otopeni	22	12	5	5	36-23	41 (+5)
3. Săgeata Năvodari	21	12	4	5	39-26	40 (+7)
4. Delta Tulcea	23	11	6	6	42-22	39 (+6)
5. CF Brăila	21	11	3	7	34-30	36 (+3)
6. Dunărea Galaţi	22	8	4	10	22-27	28 (-5)
7. Unirea Slobozia	21	6	8	7	32-36	26 (-7)
8. ACS Buftea	21	7	4	10	27-36	25 (-5)
9. Sportul studenţesc	22	8	1	13	24-52	25 (-8)
10. Chindia Tîrgovişte	22	6	5	11	30-37	23 (-10)
11. Farul Constanţa	22	7	2	13	31-39	23 (-7)
12. Rapid CFR Suceava	21	5	6	10	24-30	21 (-9)
13. Dinamo II Bucureşti	22	5	4	13	27-39	19 (-14)

Etapa a XXVIII-a, 24-25 mai
Vineri, 24 mai, ora 16:00
ACS Buftea - Chindia Tîrgovişte
Sâmbătă, 25 mai, ora 11:00
FC Botoşani - CS Otopeni
Rapid CFR Suceava - Săgeata Năvodari
Farul Constanţa - CF Brăila
Dinamo II Bucureşti - Unirea Slobozia
Delta Tulcea, Sportul studenţesc şi Dunărea Galaţi stau.

Seria a II-a

Pelici se gândeşte la retragere

Fostul antrenor al Voinţei, Alex Pelici, în prezent pe banca echipei CSM Rm. Vîlcea, a declarat, după înfrângerea de pe teren propriu, din weekend, scor 1-0, cu liderul Corona Braşov, că este tentat să întrerupă colaborarea cu clubul din Zăvoi la finele acestei ediţii de campionat.

"Vreau să îmi fac treaba ca antrenor, echipa să fie matematic salvată, nu plec la greu, dar sincer, nu cred că mai continui la Vîlcea, asta pot spune de acum. Nu am venit să fiu făcut blatist, sau să vină oameni în vestiar înaintea jocului să ne avertizeze să ne apărăm corect şansele", a declarat Pelici la finalul jocului, conform publicaţiei electronice www.liga2.ro.

Sâmbătă, 18 mai
CSM RM. VÎLCEA - CORONA BRAŞOV 0-1 (0-1)
A marcat: C. Coman '9
FC MARAMUREŞ "U" BAIA MARE - FC BIHOR 0-2 (0-0)
Au marcat: M. Popa '74, Mărkuş '76
LUCEAFĂRUL ORADEA - FC OLT SLATINA 3-2 ((1-1)
Au marcat: C. Roşu '28 - penalti, G. Popescu '90, Bundea '90+3 / D. Ene '14, Cuedan '50
FCM TG. MUREŞ - CS MIOVENI 1-1 (0-0)
Au marcat: Peteleu '68 / Panait '90+3
FC ARGEŞ PITEŞTI - UNIREA ALBA IULIA 3-0 *
UTA ARAD, ACS POLI TIMIŞOARA şi DAMILA MĂCIUCA au stat.
* la "masa verde".

Clasament

1. Corona Braşov	22	13	5	4	34-17	44 (+11)
2. ACS Poli Timişoara	22	12	7	3	37-17	43 (+10)
3. Damila Măciuca	21	11	5	5	29-19	38 (+8)
4. UTA Arad	22	10	6	6	26-15	36 (+3)
5. FC Bihor Oradea	22	8	8	6	32-27	32 (-1)
6. FC Argeş Piteşti	21	9	3	9	30-25	30 (-3)
7. CS Mioveni	23	6	11	6	26-23	29 (-4)
8. FCM Tg. Mureş	21	8	5	8	25-25	29 (-4)
9. CSM Rm. Vîlcea	21	8	3	10	24-27	27 (-6)
10. Luceafărul Oradea	22	6	8	8	23-27	26 (-7)
11. FC Maramureş	21	5	6	10	20-34	21 (-12)
12. FC Olt Slatina	21	3	9	9	21-28	18 (-12)
13. Unirea Alba Iulia	23	3	2	18	12-55	11 (-22)

Unirea Alba Iulia s-a retras din campionat în pauza de iarnă şi pierde toate meciurile din retur cu 3-0, la "masa verde".

Etapa a XXVIII-a, 24-25 mai
Vineri, 24 mai, ora 17:00
UTA Arad - FC Maramureş "U" Baia Mare
Sâmbătă, 25 mai, ora 11:00
Unirea Alba Iulia - FCM Tg. Mureş
Corona Braşov - FC Argeş Piteşti
Damila Măciuca - Luceafărul Oradea
FC Bihor Oradea, ACS Poli Timişoara şi CS Mioveni stau.
FC Olt Slatina - CSM Rm. Vîlcea *
* Se dispută de la ora 13:00.

Liga a IV-a

Oaspeţii, 3 victorii din 4 meciuri

Trei din cele 4 meciuri ale etapei a XIX-a au fost câştigate de formaţiile vizitatoare. Sparta, Unirea Ocna Sibiului şi Unirea Miercurea Sibiului au câştigat la Sibiu (cu ASA şi Continenta respectiv Tălmaciu.

Vali Macrea

Oaspeţii au fost în formă, în weekend, 3 din cele 4 meciuri ale etapei cu numărul 19 încheindu-se cu victoria acestora. Ocupanta locului secund, Sparta Mediaş, a câştigat la Sibiu confruntarea cu ASA, scor 4-2. "Uniriştii" din Ocna Sibiului s-au impus la limită, tot la Sibiu, în faţa celor de la Continental (2-1). Cel mai categoric succes a fost obţinut de formaţia din Miercurea Sibiului, la Tălmaciu (5-0), 3 dintre goluri fiind înscrise de Claudiu Vlad.

Singura victorie a gazdelor i-a aparţinut liderului FC Avrig, 4-1 cu FC Curciu. În urma acestui rezultat, echipa lui Ştefan Mereş a mai făcut un pas spre câştigarea campionatului judeţean. Cu 3 etape înainte de finalul sezonului, pe FC Avrig o despart 6 puncte de următoarea clasată, Sparta Mediaş, astfel că peste o săptămână am putea cunoaşte deja echipa care va reprezenta judeţul Sibiu la barajul pentru promovarea în Liga a III-a.

ASA SIBIU - SPARTA MEDIAŞ 2-4 (1-2)

Au marcat: I. Ciobanu '25, C. Călinescu '75 / N. Popa '1, L. Lup '27, '73, A. Fleşer '53

ASA: H. Marin, L. Pandea (C. Bucureştean '41), D. Lomnăşan, S. Cotor, V. Şpan, A. Pondea (A. Vrânceanu '15), L. Săceanu (C. Călinescu '75), V. Socaci, L. Ştefănescu (M. Gavril '77), I. Ciobanu, D. Niţu. **Antrenor** Sepi Schnell.

Sparta: I. Solomon, S. Rotar, N. Trif, M. Morar, R. Goliţă, P. Cercea, I. Lunca, L. Lup, N. Popa, A. Fleşer, A. Liuţă (S. Ţoţa '70). **Antrenor** Vasile Tănase.

Arbitru Cristian Cotoară. **Asistenţi:** Vasile Răvar şi Andrei Pal. **Observator** Mihai Blîndu.

CONTINENTAL SIBIU - UNIREA OCNA SIBIULUI 1-2 (0-1)

Au marcat: C. Ijac '46 / Vl. Ţăranu '27, A. Voina '87

Continental: Ad. Popescu, S. Călinescu, Al. Muntean, Ov. Dovleac (I. Halmagy '85), R. Mantog, I. Jibleanu, C. Ijac, Al. Bucurenciu, R. Frăţilă, M. Risti, Fl. Oţelea (L. Bîgu '46). **Antrenor** Constantin Nedelcu.

Unirea: A. Piko, Vl. Ţăranu (A. Voina '68), G. Dugulan, L. Ganea, I. Dumitraşcu, C. Bărbat (V. Pocan '90+2), R. Corcoveanu, Ad. Vintilă, D. Răuş, I. Costea (A. Munteanu '78), Al. Mămăligă (D. Novac '90). **Antrenor** Aurelian Rusu.

Arbitru Călin Lazăr. **Asistenţi:** Ioan Bîrsan şi Ioan Duma. Observator Vasile Preda.

FC AVRIG - FC CURCIU 4-1 (1-1)

Au marcat: I. Petrescu '17, '86, A. Martin '63, B. Frăţilă '70 / V. Gălbază '10)

FC Avrig: I. Ursu, Al. Leuţă (B. Frăţilă '50), D. Iancu, A. Martin, A. Mărginean, C. Stoica (Şt. Ţiţirigă '85), I. Frăţilă, I. Petrescu, D. Julei (M. Cosovanu '50), P. Dragomir (R. Anghel '74), I. Simion. Antrenor Ştefan Mereş.

FC Curciu: B. Biro, M. Diac, C. Gusman, R. Tarnu, L. Herciu, N. Todoran, E. Cherteş, A. Indrei, V. Gălbază, Ov. Muntean (D. Stoica '30), Cl. Ciulea (I. Lupu '74). Antrenor Cosmin Drăgulin.

Arbitru Bogdan Lucescu. Asistenţi: Bogdan Gherman şi Mihai Cosma. Observator Marius Lungu.

FC TĂLMACIU - UNIREA OCNA SIBIULUI 0-5 (0-2)

Au marcat: Cl. Vlad '4, '21, '59, T. Morariu '71 autogol, Cl. Durca '88

FC Tălmaciu: D. Achim, I. Fekete, I. Rus (A. Pleşa '81), Cr. Şoimu, Ad. Fekete, T. Morariu, N. Tănăsoiu, Cr. Olariu, I. Bolota (Ad. Bârză '60), Al. Beu (V. Olariu '76), Fl. Tâlvan. **Antrenor** Adrian Bârză.

Unirea: S. Haidău, A. Dumitra, Cl. Durca, A. Durca, Ov. Bendorfean, I. Ursa, C. Iacovescu (Ad. Olar '84), R. To (N. Meteşan '60), A. Halm Cl. Vlad, S. Poplăcean Toader '81). **Antrenor** Nic Grădinar.

Arbitru Alexandru Op **Asistenţi:** Rareş Făgăraş Daniel Nagy. **Observa** Alexandru Pescaru.

Liga a IV-a, etapa a XIX-a

FC Tălmaciu - Unirea Miercurea Sibiului	**0-5 (0-2)**
Continental Sibiu - Unirea Ocna Sibiului	**1-2 (0-1)**
FC Avrig - FC Curciu	**4-1 (1-1)**
ASA Sibiu - Sparta Mediaş	**2-4 (1-2)**
CSU Voinţa Sibiu - CS Agnita	**0-3 ***
Progresul Terezian a stat.	

* la "masa verde".

Clasament

1. FC Avrig	17	13	4	0	56-9	43 (+16
2. Sparta Mediaş	17	11	4	2	43-10	37 (+13
3. Unirea Ocna Sibiului	17	12	0	5	45-20	36 (+12
4. Unirea	16	8	2	6	38-21	26 (+2)
5. FC Curciu	17	7	2	8	42-48	23 (-1)
6. CS Agnita	16	7	1	8	32-27	22 (-2)
7. Continental Sibiu	18	6	2	10	31-44	20 (-7)
*8. FC Tălmaciu	17	5	3	9	28-42	18 (-9)
9. CSU Voinţa II Sibiu	17	5	1	11	40-38	16 (-11)
10. Progresul Terezian	17	4	3	10	23-69	15 (-9)
11. ASA Sibiu	17	3	2	12	19-69	11 (-16)

CSU Voinţa II Sibiu a fost exclusă din campionat în pauz de iarnă şi pierde toate meciurile din retur cu 3-0, la "mas verde".

Etapa a XX-a, sâmbătă, 25 mai, ora 11:00

Unirea Ocna Sibiului - FC Tălmaciu (în tur	**3-0)**
Progresul Terezian - Continental Sibiu	**(1-1)**
FC Curciu - ASA Sibiu	**(3-3)**
CS Agnita - FC Avrig	**(1-4)**
Unirea Miercurea Sibiului - CSU Voinţa II Sibiu	**(3-0)**

Sparta Mediaş stă.

Meci amical

LSS Voinţa Sibiu - CS Agnita 1-3 (0-2)

Au marcat: I. Grigore '51 / S. Mărginean '34, M. Toma '21 V. Drăgan '57.

LSS: I. Daneş, N. Tuţulan, Fl. Neagu (Ad. Deac '89), L Preda, M. Tiboc (I. Costeiu '61), Cl. Apolzan (E. Rosch '61) B. Alecu, V. Cândea, C. Ruse, I. Grigore, L. Marcu (Cr. Răvaş '64). **Antrenor** Nicolae Grigore.

CS Agnita: Al. Veza, V. Drăgan, M. Toma, M. Aldea, G. Veza (A. Ciurar '64), P. Bucur (G. Toma '68), B. Toma, M. Stănciulescu, S. Mărginean, R. Mihai, M. Lungu. **Antrenor** Cornel Oliu.

Arbitru Răzvan Artemiu Oprea. **Asistenţi:** Claudiu Vlad Matei şi Constantin Cernejenco. **Observator** Claudiu Nan.

CSMS Iaşi - Gaz Metan

Mulţescu se aşteaptă la "alte lucruri"

Tehnicianul Gazului Metan susţine că, pe lângă un adversar extrem de motivat, care mai are şanse să se salveze de la retrogradare, jucătorii săi ar putea avea din nou de-a face cu o ostilitate din partea arbitrilor, la meciul din seara asta, de la Iaşi.

Ovidiu Boica

Cosmin Prişcă

Gigi Mulţescu, antrenorul Gazului Metan, se teme că jucătorii săi ar putea fi din nou victimele arbitrilor, aşa cum - consideră el - s-a întâmplat în mai multe rânduri, în retur. Acesta este unul dintre obstacolele pe care crede Mulţescu că le vor avea de înfruntat "lupii negri" în Copou, în această seară, în faţa unei formaţii care nutreşte speranţe de a se salva de la retrogradare. Tehnicianul grupării medieşene a mai menţionat că jucătorii săi vor face tot posibilul pentru a obţine un rezultat bun, în speranţa ocupării unui loc cât mai bun, în clasament, la finalul campionatului, pentru că orice salt ar însemna suplimentarea sumei pe care clubul ar urma să o primească din partea Ligii Profesioniste de Fotbal din drepturile de televizare.

"Chiar dacă au mai rămas urme după înfrângerea cu Oţelul, privim înainte, pentru că se spune că întotdeauna cel mai greu joc este cel care urmează. Meciul de la Iaşi a devenit şi mai greu în condiţiile în care adversarul a câştigat la Cluj, astfel că va avea nevoie de cele 3 puncte ca de aer. Ne aşteptăm şi la alte lucruri, aici mă refer la arbitraj, să ne fie ostil. Important va fi să ne prezentăm în condiţii bune, să ne facem jocul nostru care ne-a adus evoluţii bune şi puncte în ultimele etape. Vom face tot ce se poate pentru a termina frumos campionatul, cu evoluţii bune, deoarece orice loc avansat este aducător de bani din televizări, iar jucătorii au înţeles care este mesajul", a afirmat Mulţescu într-o conferinţă de presă.

Partida dintre CSM Iaşi şi Gaz Metan se dispută în această seară, de la ora 21:30. Ea va fi transmisă în direct de Digi Sport 1.

Fără "Cipri" Petre

Mijlocaşul Ciprian Petre este indisponibil pentru jocul de astăzi, din cauza unor probleme de ordin medical. "Înainte de meciul cu Oţelul am avut o criză puternică, este vorba de o pubalgie mai veche, iar în aceste zile am urmat un tratament pe bază de ozonoterapie. Îmi doresc foarte mult să prind pe teren ultimele două meciuri din campionat, dar la Iaşi voi lipsi", a declarat Petre.

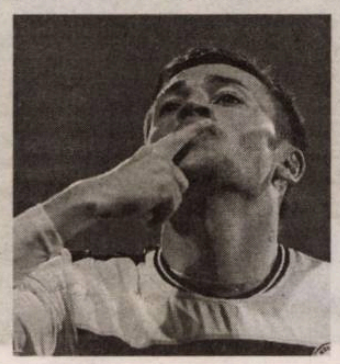

Cîrţu: "Retrogradarea încă se mai joacă"

Tehnicianul formaţiei ieşene, Sorin Cîrţu, a precizat că speră în continuare ca gruparea din Dealul Copoului să nu retrogradeze şi pentru asta are nevoie de victorii în toate meciurile rămase de disputat: "De când am venit la Iaşi fac calcule. Retrogradarea încă se joacă. Le-am spus şi jucătorilor că de acum toate meciurile sunt decisive, pe care nu avem voie să nu le câştigăm. După victoria de la Cluj, avem un moral bun şi suntem încrezători că ne vom impune luni (n.a. astăzi), cu Gaz Metan. E clar că Mediaşul este scăpată de grijile retrogradării şi are altă stare de spirit. Sunt convins că vor veni să joace fotbal, dar eu sper ca motivarea noastră să ne aducă toate cele 3 puncte".

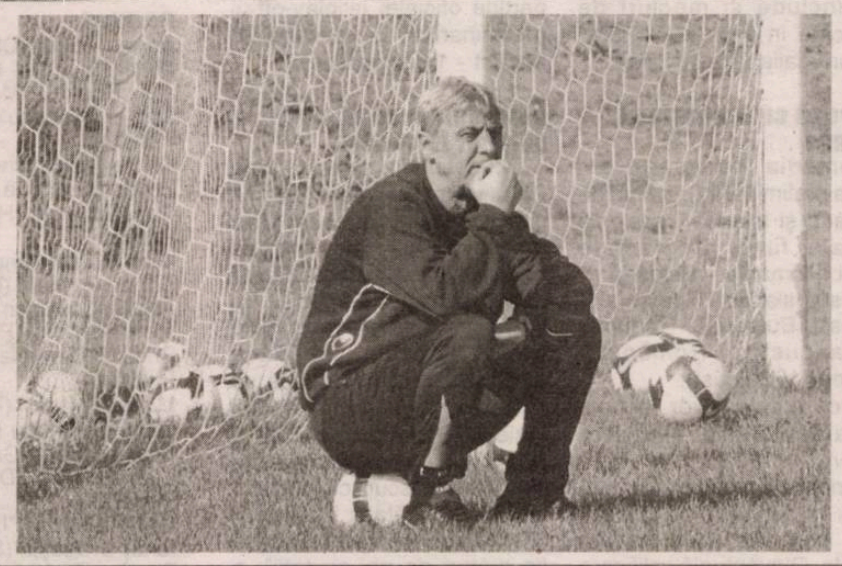

Liga I, etapa a XXXII-a

Vineri, 17 mai
CFR CLUJ - CONCORDIA CHIAJNA 1-1 (0-0)
Au marcat: Bjelanovic '90+1 / Bambara '84
OŢELUL GALAŢI - CEAHLĂUL PIATRA NEAMŢ 3-2 (2-2)
Au marcat: I. Neagu '19, Astafei '33, L. Iorga '73 / Stana '5, M. Constantinescu '14
Sâmbătă, 18 mai
PANDURII TG. JIU - FC BRAŞOV 2-3 (1-1)
Au marcat: D. Nistor '45+1, Viera '50 / Tătar '6, I. Popa '88, Machado '90+4
PETROLUL PLOIEŞTI - ASTRA GIURGIU 1-1 (1-0)
Au marcat: Bokila '19 - penalti / Ben Youssef '56
FC VASLUI - DINAMO BUCUREŞTI 4-1 (2-1)
Au marcat: Antal '22, Celeban '33, N. Stanciu '59, Temwanjera '89 / Strătilă '27
Duminică, 19 mai
STEAUA BUCUREŞTI - VIITORUL CONSTANŢA 2-5 (1-4)
Au marcat: Nikolic '37 - penalti, Rocha '57 / Chiţu '9, '37, N. Dică '34 - penalti, Larie '41, Nikolov '65.
Astăzi
Gloria Bistriţa - CS Tr. Severin, ora 19.00, Digi Sport 1
Rapid - Universitatea Cluj, ora 19.30, Dolce Sport
CSMS Iaşi - Gaz Metan Mediaş, ora 21.30, Digi Sport 1.

Clasament

1. Steaua Bucureşti	32	23	6	3	69-28	75 (+27)
2. Pandurii Tg. Jiu	32	18	5	9	55-42	59 (+11)
3. Astra Giurgiu	32	17	7	8	60-33	58 (+10)
4. Petrolul Ploieşti	32	15	13	4	55-31	58 (+10)
5. Dinamo Bucureşti	32	15	8	9	45-37	53 (+5)
6. FC Vaslui	32	14	10	8	47-33	52 (+4)
7. FC Braşov	32	13	9	10	46-46	48 (0)
8. CFR Cluj	32	11	12	9	50-35	45 (-3)
9. Rapid Bucureşti	31	12	9	10	31-30	45 (0)
10. Oţelul Galaţi	32	11	10	11	38-40	41 (-5)
11. Gaz Metan Mediaş	31	11	8	12	38-44	41 (-7)
12. Universitatea Cluj	31	9	8	14	32-47	35 (-13)
13. Viitorul Constanţa	32	7	12	13	39-51	33 (-15)
14. Ceahlăul P. Neamţ	32	8	7	17	40-57	31 (-17)
15. Concordia Chiajna	32	6	12	14	26-47	30 (-18)
16. CS Tr. Severin	31	6	9	16	31-43	27 (-21)
17. CSMS Iaşi	31	7	5	19	30-45	26 (-19)
18. Gloria Bistriţa	31	3	8	20	19-62	17 (-28)

Echipa Oţelul Galaţi a început sezonul cu o penalizare de două puncte.

Etapa a XXXIII-a: CS Tr. Severin - Steaua, Dinamo - Viitorul Constanţa, Ceahlăul - CSMS Iaşi, "U" Cluj - Petrolul Ploieşti, Gaz Metan Mediaş - Rapid, Astra Giurgiu - CFR Cluj, Concordia Chiajna - Pandurii Tg. Jiu, FC Braşov - Gloria Bistriţa, FC Vaslui - Oţelul Galaţi.

Etapa a XXXIV-a: Viitorul Constanţa - CS Tr. Severin, Gloria Bistriţa - Concordia Chiajna, Steaua - FC Braşov, Oţelul Galaţi - Dinamo, Rapid - Ceahlăul, CSMS Iaşi - FC Vaslui, Petrolul Ploieşti - Gaz Metan Mediaş, CFR Cluj - "U" Cluj, Pandurii Tg. Jiu - Astra Giurgiu.

Citeşte astăzi în Tribuna

Ziua şi Noaptea Muzeelor 2013

Muzee să fie, că 50.000 de vizitatori se găsesc!

Zilele Culturale ale judeţului Sibiu în Ţara Oltului

Ţenter ia 3 medieşeni în lotul pentru preliminariile Europeanului din 2015

Titus Nicoară, Mandache şi Guţoaia se regăsesc în lotul României care se va reuni pe 25 iunie, la Oradea. Antrenorul Gazului Metan a convocat 21 de baschetbalişti. CSU Atlassib nu are nici măcar un jucător la lot.

Ovidiu Boica

Noul antrenor al reprezentativei de seniori a României, Marcel Ţenter, a stabilit lotul de 21 de jucători care vor intra în cantonament, pe 25 iunie, la Oradea. "Tricolorii" pregătesc o nouă campanie europeană, scopul final fiind calificarea la turneul final al Campionatului European din 2015, acolo unde România nu a mai ajuns din 1987, când a ocupat locul 12 din tot atâtea echipe.

Printre cei 21 de jucători se regăsesc 3 dintre cei pe care Ţenter îi pregăteşte şi la echipa de club, Gaz Metan Mediaş, şi anume Titus Nicoară, Andrei Mandache şi Adrian Guţoaia. În schimb, CSU Atlassib nu este reprezentată în naţionala de seniori a României. Din lot fac parte însă Cătălin Burlacu, cel care a fost convocat ultima dată la prima reprezentativă în vara anului 2008, dar şi Dan Grunfeld. Fiul primului român care a jucat în NBA, Ernie Grunfeld, a mai evoluat pentru România într-un singur meci amical, în august 2009, cu Luxemburg. El s-a accidentat grav la genunchi, după ce a alunecat pe parchetul sălii din Ploieşti, care a fost inundat de apa de ploaie infiltrată prin acoperiş.

Două turnee de pregătire

După reunirea de la Oradea, de pe 25 iunie, naţionala României are programate două stagii de pregătire, care vor include şi meciuri de verificare, în Ungaria (6-8 iulie) şi Portugalia (18-21 iulie).

În grupă cu Bulgaria şi Islanda

România face parte din grupa preliminară A, alături de Bulgaria şi Islanda, meciurile oficiale fiind programate astfel: România - Bulgaria (1 august), Islanda - România (7 august), Bulgaria - România (10 august) şi România - Islanda (16 august).

Dacă tricolorii vor încheia grupa pe primul loc şi, implicit se vor califica în faza superioară, pregătirea va continua în perioada 17-25 august, plus alte două meciuri oficiale. O eventuală calificare mai departe şi din această fază programează alte două partide oficiale, în play-off-ul preliminariilor, în perioada 26 august - 1 septembrie.

Vlad Moldoveanu, cu semnul întrebării

Din naţionala convocată pe 25 iunie ar putea absenta unul dintre jucătorii de bază, Vlad Moldoveanu, care acuză unele probleme de sănătate după sezonul încheiat în Franţa şi ar putea avea nevoie de investigaţii medicale amănunţite, dar urmează să şi devină tată la finalul lunii iunie şi ar putea fi plecat în SUA, unde se află soţia sa. "Am purtat discuţii cu jucătorii, inclusiv cu Cătălin Burlacu şi Vlad Moldoveanu. Eu sper să fie alături de noi cu toţii", a declarat antrenorul Marcel Ţenter.

Poziţia 1
Adrian Tudor (CSU Ploieşti)
Mihai Paul ("U" Mobitelco Cluj-Napoca)
Alex Pop ("U" Mobitelco Cluj-Napoca)
Daniel Popescu (BCM "U" Piteşti)
Poziţia 2
Andrei Mandache (Gaz Metan Mediaş)
Levente Szijarto (CSU Ploieşti)
Dan Grunfeld (Hapoel Migdan Ierusalim, Israel)
Poziţia 3
Vlad Moldoveanu (Le Havre, Franţa)
Adrian Guţoaia (Gaz Metan Mediaş)
Andrei Căpuşan (CSU Ploieşti)
Vlad Popovici (Poli CSŞ Unirea Iaşi)
Brice Kabengele (SCM Universitatea Craiova)
Poziţia 4
Mihai Silvăşan ("U" Mobitelco Cluj-Napoca)
Cătălin Burlacu (CSU Ploieşti)
Titus Nicoară (Gaz Metan Mediaş)
Leonard Filip (Dinamo Bucureşti)
Poziţia 5
Cătălin Baciu ("U" Mobitelco Cluj-Napoca)
Ionuţ Drăguşin (SCM Universitatea Craiova)
Bogdan Ţibîrnă (CM Municipal Oradea)
Alexandru Olah (Northwestern Wildcats, SUA)
Lazăr Laszlo (CS Municipal Oradea).

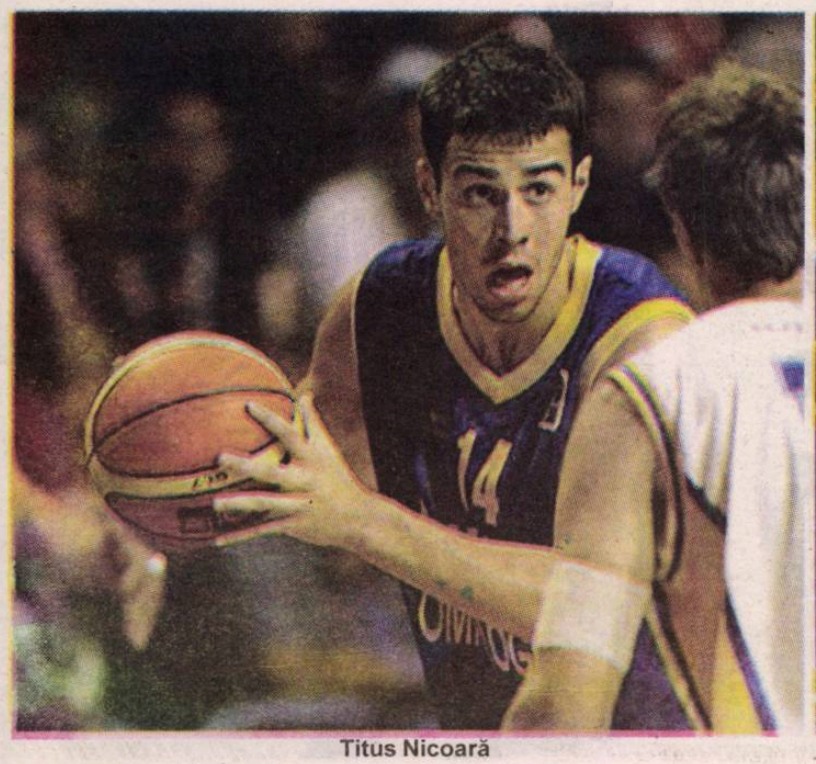

Titus Nicoară

Andrei Mandache

Adrian Guţoaia

CAMPIONATUL NAȚIONAL DE SLALOM PARALEL

Radu David se impune la Open

Tânărul pilot sibian a avut cel mai bun timp al etapei a II-a a ediției 2013 a Campionatului Național de Slalom Paralel. Prima etapă - din cele 6 ale sezonului - a fost amânată, astfel că Radu David este primul lider la Open.

Ovidiu Boica

Sibianul Radu David a realizat cel mai bun timp (11:22,638), sâmbătă, în etapa a II-a a Campionatului Național de Slalom Paralel, astfel că devine primul lider în clasamentul Open al ediției 2013. Asta pentru că etapa inaugurală, care ar fi trebuit să se desfășoare pe 20 aprilie, a fost anulată. David a fost urmat pe podiumul clasamentului general de Dănuț Budai (11:33,334) și Paul Silaghi (11:57,542).

La startul etapei a II-a a CN de Slalom Paralel s-au înscris 19 sportivi, inclusiv debutanții David Tarta (12 ani, din Baia Mare), Armond Kozak (16 ani, Oradea), Gabi Găină (Sibiu), Paul Susan (Timișoara) și Mihai Manuil (Sibiu).

Învins de... planetară

Surpriza în întrecerea rezervată juniorilor a produs-o... planetara mașinii lui Radu David. Acesta câștigase confortabil runda întâi, cu cel mai bun timp al zilei (11:22,638), în fața lui Dănuț Bulai și Bogdan Rogoz, dar în runda a doua a abandonat din cauza faptului că a rupt una din planetarele mașinii, astfel că Dănuț Budai a câștigat proba. Pe 2 și 3 s-au clasat Radu David, respectiv Bogdan Rogoz, dar de apreciat au fost și evoluțiile celor doi juniori noi, David Tarta și Armond Kozak.

Afacere în trei

Clasa de 1600 cmc seniori a avut doar 3 concurenți la start, astfel că, conform regulamentului, s-a finalizat după prima rundă. Oarecum surprinzător, Călin Bucur a sosit abia al treilea (12:39,378), în spatele lui Dan Nicoschi (12:08,120) și Mihai Manuil (12:31,220).

Clasa 2000 cmc, cea mai numeroasă participare

Lupta cea mai mare s-a dat ca și până acum, la clasa 2000 cmc, acolo unde s-au înscris 8 concurenți. După runda întâi, primii 4 clasați au fost următorii: 1. Paul Silaghi (11:57,542), 2. Dan Nirișteanu (11:59,768), 3. Dan Albuț (12,04,171), 4. Radu Tătar (12:24,349). Cea de-a doua rundă a adus o serie de surprize. Paul Silaghi a pierdut semifinala cu Radu Tătar, dar a reușit să-l învingă în finala mică pe veteranul Dan Nirișteanu cu 4,4 sutimi de secundă. Finala mare a fost câștigată de noul component al ACS Pro Drive Sibiu, Dan Albuț.

Clasamentul Open

1. Radu David	11:22,638
2. Dănuț Budai	11:33,334
3. Paul Silaghi	11:57,542
4. Bogdan Rogoz	11:58,072
5. Dan Nirișteanu	11:59,768
6. Dan Albuț	12,04,171
7. Dan Nicoschi	12:08,120
8. Armond Kozak	12:13,631.

Nelicențiați

1. Mihai Tudor Ciocan	13:30,449
2. Daniel Călin Paraschiv	13:44,203

Campionatul Național masculin de baschet

Podium, sau locul 4?

Echipa din Mediaș își joacă, în această seară, șansa de a prinde un loc pe podium. Un eventual succes nu le este de ajuns însă gaziștilor, care trebuie să repete isprava și în partida decisivă a finalei mici, la Oradea.

Ovidiu Boica

Baschetbaliștii mediești sunt, pentru moment, mai aproape de locul 4, decât de cea de-a treia treaptă a podiumului. Eșecul de săptămâna trecută, de la Oradea, le-a micșorat "lupilor negri" șansele de a mai prinde locul 3. Speranțe mai sunt totuși, condiția fiind ca să câștige celelalte două jocuri rămase din confruntarea cu gruparea orădeană.

Cel de-al doilea act al finalei mici se va consuma în seara aceasta, la Mediaș, iar gaziștii încearcă să egaleze la unu situația, după acel 68-73 din primul duel. În cazul în care, și de data aceasta, va câștiga Municipalul, atunci soarta finalei mici este decisă, mediești văzându-se nevoiți să se mulțumească doar cu un loc în afara podiumului.

Partida de la Mediaș începe la ora 19:30 și va fi transmisă în direct de Digi Sport 2.

BC Mureș-CSU Ploiești 1-1 în finala mare

După două meciuri, ambele disputate la Tg. Mureș, BC Mureș și campioana în exercițiu, CSU Ploiești, se află la egalitate, în finala mare a campionatului. În prima partidă, mureșenii s-au impus cu scorul de 91-81, pentru ca ieri să cedeze la o diferență de 5 puncte (83-78). Următoarele două partide, din cele 7 programate, vor avea loc la Ploiești, în 25 și 26 mai. Titlul național va reveni echipei care va obține prima 4 victorii. CSU Ploiești este campioana en-titre, în timp ce ardelenii joacă finala în premieră.

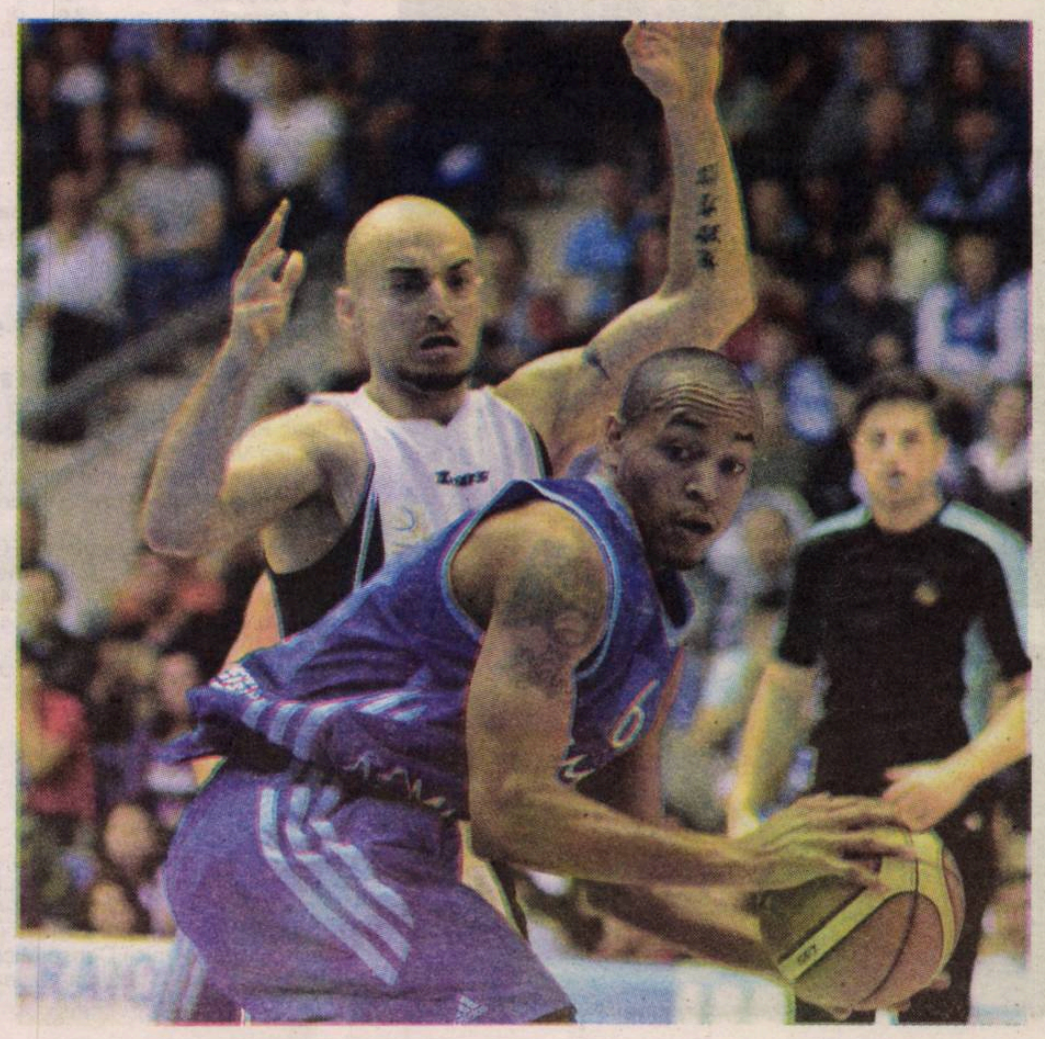

Observator

Unde mai este dreptate?

Am pus pariu că finala dintre Benfica și Chelsea va fi câștigată de portughezi și, după cum s-a arătat meciul, ei ar fi trebuit să ia trofeul: au fost mai tot timpul în jumătatea de teren a englezilor, au șutat mai mult la poarta acelora, au avut ocazii mai clare. Ghinionul lor s-a numit... Cseh, portarul... ceh, care la cei 31 de ani ai săi (pe care-i împlinește astăzi, 20 mai) a fost și va rămâne îngerul păzitor al echipei. Și-au mai avut englezii un atu: spaniolul Fernando Torres, pe care, când îl vezi cât e de indolent pe teren, n-ai da doi bani, dar cu mingea la picior e infailibil și te întrebi cum Dumnezeu poate fi atât de tehnic la 1,81 metri. Dar, ca și în societate, nici în fotbal nu există dreptate. Nu mi-e de lada de bere pe care am pierdut-o (ăsta să fie cel mai mare necaz al meu!), dar nu Chelsea ar fi trebuit să ia trofeul.

* Toată suflarea chibiților de fotbal merge pe mâna lui Bayern München la finala Ligii Campionilor și argumente are nenumărate, între care cel mai important e că a surclasat-o pe Barcelona cu 7-0 în semifinale. Eu înclin să cred - și să pierd încă o ladă de bere! - că Borussia va câștiga. Mizez pe faptul că Dortmund are o apărare mai organizată, și un joc mai combinativ și, în atac, un polonez, Mariusz Lewandowski, care simte poarta adversă precum copoiul vânatul rănit. Bavarezii au mai multe vedete, de la Schweinsteiger și Gomez, la Ribery și Schuster, dar sunt mai uzați și mai plini de bani, ca să nu mai spun că antrenorul lor e cu bagajele la ușă. Să vedem.

* N-o să vă vină să credeți, dar, de când nu mai avem echipe de fotbal în eșaloanele superioare, urmăresc rezultatele din campionatele amărâte din județ și râd, mă minunez și meditez: FC Curciu (nici nu știu pe unde-i satul ăsta) a bătut-o pe LSS Voința Sibiu cu 6-1; Nicolae Stanca, fostul atacant de la Carpați Mîrșa, bate județul ca observator; Fușle, mare speranță pe vremuri, dă goluri pentru "Zeus", în campionatul de minifotbal pentru amatori "Luceafărul"; cu stupoare am citit că, în Seria I a ligii a V-a, la Șmig a fost "măcel", liderul, Viitorul Agârbiciu, pierzând cu 8-1; Purima junior, fiul fostului internațional Petre Purima (UTA, Univ. Craiova, Carpați Mîrșa) înscrie pe zgura de la Luceafărul, unde se joacă pentru a mai scăpa de-acasă; La FC Tălmaciu a făcut carieră ca jucător și antrenor prietenul meu de-acum 50 de ani Ioan Pățan, mic, dar al dracului; pe golgeterul echipei Unirea Ocna Sibiului îl cheamă Mămăligă... Știți vorba ceea: dacă n-ai frumos, pupi și un mucos!

N.I. DOBRA

Liga a V-a de fotbal

Se relansează lupta la vârf în Seria a II-a sibiană

Derbiul Seriei a II-a a Ligii a V-a Sibiu, dintre AS Bradu şi Păltiniş Răşinari, a fost câştigat de echipa gazdă. Formaţia din Bradu s-a impus cu 3-2, astfel că s-a apropiat la doar două puncte de lider. În aceiaşi serie, la Sibiu, codaşa Amero n-a putut face faţă unei echipe de mijlocul clasamentului, Voinţa Roşia (foto). După 90 de minute, formaţia din Roşia s-a impus cu 2-0.

Liga a V-a Mediaş, Seria a II-a

Play Off

FC Inter Brateiu - Recolta Boian 3-3
Cetate Moşna - Speranţa Biertan 3-8

Clasament

1. Speranţa Biertan	3	3	0	0	15-5	9 (+6)
2. Cetate Moşna	3	2	0	1	13-13	6 (0)
3. FC Inter Brateiu	3	0	1	2	9-14	1 (-2)
4. Recolta Boian	3	0	1	2	4-9	1 (+1)

Play Out

FC PRO Richiş - Spicul Şeica Mare 3-2
Rromii Buzd a stat.

Clasament

5. Rromii Buzd	2	1	1	0	5-3	4 (+1)
6. FC PRO Richiş	2	1	0	1	4-5	3 (0)
7. Spicul Şeica Mare	2	0	1	1	4-5	1 (-2)

Publicitate

Liga a V-a Sibiu, Seria I, etapa a XVI-a

AS Leii Şura Mică - AS Vulturul Poplaca 2-2 (1-0)
FC Săliştea Sibiului Sălişte - AS Cetate Slimnic Stolzenburg 2-5 (2-1)
Cibinul Cristian - Silvatex Orlat 3-2 (0-1)
Rokiees Sibiu - Atletic Şura Mare 4-0 (1-0)
Gloria Loamneş - AS Izvorul Sîngătin 0-1 (0-1).

Clasament

1. AS Izvorul Sîngătin	16	13	0	3	52-24	39 (+15)
2. Rokiees Sibiu	16	11	1	4	40-32	34 (+10)
3. Atletic Şura Mare	16	10	3	3	45-27	33 (+9)
4. Cibinul Cristian	16	10	2	4	41-34	32 (+8)
5. AS Vulturul Poplaca	16	8	2	6	56-43	26 (+2)
6. Gloria Loamneş	16	5	3	8	30-38	18 (-6)
7. AS Leii Şura Mică	16	5	2	9	25-32	17 (-7)
8. AS Cetate Slimnic	16	4	2	10	26-45	14 (-10)
9. Silvatex Orlat	16	2	4	10	35-53	10 (-14)
10. FC Săliştea	16	1	3	12	15-38	6 (-18)

Etapa a XVII-a, duminică, 26 mai, ora 11:00
AS Vulturul Poplaca - FC Săliştea Sibiului Sălişte (în tur 4-2)
Gloria Loamneş - AS Cetate Slimnic Stolzenburg (3-0)
Silvatex Orlat - AS Leii Şura Mică (0-3)
Atletic Şura Mare - Cibinul Cristian (2-3)
AS Izvorul Sîngătin - Rokiees Sibiu (2-3)

Liga a V-a Sibiu, Seria a II-a, etapa a XVI-a

AS Bradu - Păltiniş Răşinari 3-2 (1-0)
AS Nocrich - AS Racovita 2-4 (1-2)
Corsav Veştem - AS Turnu Roşu 3-3 (1-2)
Bucegi Veştem - AS Arpaşu 7-2 (3-1)
Amero Sibiu - Voinţa Roşia 0-2 (0-1)

Clasament

1. Păltiniş Răşinari	16	12	2	2	75-18	38 (+14)
2. AS Bradu	16	11	3	2	42-21	36 (+12)
3. AS Racovita	16	9	2	5	30-33	29 (+5)
4. AS Arpaşu	16	9	1	6	56-32	28 (+4)
5. Corsav Veştem	16	8	4	4	29-26	28 (+4)
6. Bucegi Veştem	16	8	2	6	60-27	26 (+2)
7. Voinţa Roşia	16	6	0	10	32-54	18 (-6)
8. AS Nocrich	16	4	2	10	30-45	14 (-10)
9. AS Turnu Roşu	16	4	1	11	22-52	13 (-11)
10. Amero Sibiu	16	0	1	15	7-75	1 (-23).

Etapa a XVII-a, duminică, 26 mai, ora 11.00
Păltiniş Răşinari - AS Nocrich (în tur 5-0)
Amero Sibiu - AS Racovita (1-2)
AS Turnu Roşu - AS Bradu (1-3)
AS Arpaşu - Corsav Veştem (1-2)
Voinţa Roşia - Bucegi Veştem (2-5).

Liga a V-a Mediaş, Seria I, etapa a XVIII-a

Viitorul Tîrnava - Gloria Şmig 2-6
Athletic Păucea - Recolta Alma 2-0
AS Valea Viilor - Progresul Dumbrăveni 3-1
Stăruinţa Laslea - Arsenal Dîrlos 3-2
Amicii Copşa Mică - FLAPO Păucea 3-0 *
* la "masa verde".
Meci amical: Viitorul Agîrbiciu - FC Mediaş.0-0,

Clasament

1. Gloria Şmig	16	14	1	1	64-25	43 (+19)
2. Viitorul Agîrbiciu	16	14	1	1	62-31	43 (+19)
3 Stăruinţa Laslea	17	9	5	3	50-27	32 (+5)
4. Recolta Alma	17	10	1	6	46-30	31 (+7)
5. AS Valea Viilor	17	8	3	5	33-28	27 (+3)
6. Athletic Păucea	16	8	1	7	44-38	25 (+1)
7. Viitorul Tîrnava	16	7	2	7	45-36	23 (-1)
8. Amicii Copşa Mică	17	5	1	11	38-58	16 (-11)
9. Progresul	17	4	2	11	38-50	14 (-10)
10. FLAPO Păucea	16	1	1	14	16-59	4 (-20)
11. Arsenal Dîrlos	16	1	0	15	26-80	3 (-21).

Etapa a XIX-a, duminică, 26 mai, ora 17:00
Gloria Şmig - Athletic Păucea (în tur 6-2)
Recolta Alma - AS Valea Viilor (2-4)
FLAPO Păucea - Viitorul Tîrnava (1-8)
Arsenal Dîrlos - Amicii Copşa Mică (1-5)
Viitorul Agîrbiciu - Stăruinţa Laslea (1-1)
Progresul Dumbrăveni stă.

Flash Sport

HALEP, SCOASĂ DE SERENA WILLIAMS. Jucătoarea Simona Halep, locul 64 WTA şi venită din calificări, a fost învinsă, sâmbătă, cu scorul de 6-3, 6-0, de liderul mondial Serena Williams, în semifinalele turneului de la Roma, dotat cu premii în valoare totală de 2.369.000 de dolari. Meciul a durat o oră şi 5 minute. "Halep merită de deplin aplauze pentru că a fost revelaţia turneului (numărul 64 mondial, venită din calificări)", a notat Gazzetta dello Sport după meciul dintre românca şi Serena Williams. Simona Halep şi Serena Williams s-au mai întâlnit o dată, la ediţia din 2011 a turneului de Wimbledon, în turul doi, când s-a impus tot jucătoarea americană, scor 3-6, 6-2, 6-1. Participarea în semifinalele turneului din categoria Premier, cea mai bună performanţă din cariera Simonei Halep, i-a adus acesteia 395 de puncte WTA şi un premiu de 85.835 de euro, cu care depăşeşte suma de un milion de dolari câştigată din tenis.

RAFA IA POTUL CEL MARE. Tenismanul spaniol Rafael Nadal, cap de serie numărul 5, a câştigat, ieri, turneul Masters 1000 de la Roma, dotat cu premii în valoare totală de 3.204.745 de euro, informează AFP. Nadal l-a învins, în finală, cu scorul de 6-1, 6-3, după o oră şi nouă minute, pe elveţianul Roger Federer, al doilea favorit al competiţiei. Pentru succesul obţinut la Roma, Rafael Nadal va primi 1.000 de puncte ATP şi un ceq în valoare de 501.700 de euro, în timp ce Federer va încasa 246.000 de euro şi 600 de puncte ATP. Tenismanul spaniol a obţinut al şaselea trofeu din acest an. Proba de dublu de la Roma a fost câştigată de perechea americană Bob Bryan/Mike Bryan, cap de serie numărul unu, care a trecut, în ultimul act al competiţiei, cu scorul de 6-2, 6-3, după 51 de minute, de cuplul indian Mahesh Bhupathi/Rohan Bopanna, cap de serie numărul 6. La feminin, numărul 1 mondial, americanca Serena Williams, a câştigat după ce a trecut de sportiva din Belarus, Viktoria Azarenka (numărul 3), scor 6-1, 6-3. Serena Williams a câştigat al patrulea turneu consecutiv, după Miami, Charleston şi Madrid, al cincilea al sezonului (cu Brisbane), al 51-lea al carierei şi şi-a îmbunătăţit recordul de victorii consecutive, acum având 24 de meciuri câştigate.

PEDROSA S-A IMPUS ÎN FRANŢA. Pilotul spaniol Dani Pedrosa (Honda) a câştigat, ieri, Marele Premiu al Franţei la MotoGP, disputat pe circuitul Bugatti din Le Mans, informează AFP. Pedrosa i-a devansat pe britanicul Cal Crutchlow (Yamaha) şi pe coechipierul său de la Honda, Marc Marquez.

REALUL RATEAZĂ CUPA. Formaţia Atletico Madrid a câştigat Cupa Spaniei pentru a zecea oară în istorie, în urma victoriei, scor 2-1 (1-1, 1-1), după prelungiri, în faţa echipei Real Madrid, în finala competiţiei disputată pe arena "Santiago Bernabeu". Pentru Real Madrid a marcat Cristiano Ronaldo '14, iar pentru Atletico au înscris Diego Costa '35 şi Miranda '99. Din minutul 114, Real Madrid a evoluat cu un jucător mai puţin, după eliminarea lui Cristiano Ronaldo. Şi Gabi de la Atletico a fost eliminat în minutul 120+5. În minutul 77, tehnicianul Realului, Jose Mourinho a fost trimis în tribune pentru proteste.

ŢSKA MOSCOVA A CÂŞTIGAT CAMPIONATUL. Echipa ŢSKA Moscova a câştigat pentru a patra oară titlul în Rusia, după remiza înregistrată sâmbătă, pe teren propriu, scor 0-0, cu formaţia Kuban Krasnodar, la care Gigel Bucur a jucat până în minutul 78, informează AFP. Cu o etapă înainte de finalul campionatului, ŢSKA Moscova are 64 de puncte, cu 6 mai multe faţă de campioana din 2012, Zenit Sankt-Petersburg, care mai are două jocuri până la terminarea sezonului. Zenit poate egala la puncte formaţia ŢSKA, dar chiar şi în această situaţie nu va trece pe primul loc, deoarece echipa din Moscova are un număr mai mare de victorii. ŢSKA Moscova a mai câştigat campionatul Rusiei în 2003, 2005 şi 2006. **(b.o.n.)**

Meci de rugbi la Sibiu

O inițiativă a sibianului Radu Fugigi, stabilit de câțiva ani în Franța, s-a finalizat cu o nouă întâlnire internațională de rugbi, pe stadionul din Pădurea Dumbrava. După vizita din anul 2010, rugbiștii din Melun au revenit la Sibiu, pentru a se întâlni cu colegii lor sibieni, jucători de ieri și de astăzi. Astfel, atmosfera unor partide de odinioară, în care primau combativitatea și creativitatea, a fost recreată sâmbătă, 18 mai, de câteva sute de spectatori și sportivi, care au fost martorii și actorii unui spectacol închinat sportului cu balonul oval și prieteniei. Conduși de managerul de călătorie Arnaud Dhuy, 42 de rugbiști francezi au fost întâmpinați de omologii lor români, unii dintre ei veniți special din țară sau din Franța, Italia, Spania și Germania.

Pe un stadion ornat cu steagurile Uniunii Europene, Franței și României și sub razele unui soare generos și el cu sportivii s-au aliniat peste o sută de jucători, gata să înceapă un meci programat să se desfășoare pe durata a 3 reprize a câte 20 de minute. După tradiționalele poze de grup și schimburi de plachete și fanioane dintre căpitanii celor două formații (la sibieni banderola purtând-o profesorul Gheorghe Banciu) a urmat foarte aplaudatul ritual al francezilor, menit a imita, într-o manieră proprie, celebrul Haka al celor din Noua Zeelandă.

Partida a început într-o notă de dominare a jucătorilor din Melun - un oraș în apropiere de Paris, în departamentul Seine-et-Marne - mai buni și mai bine organizați pe grămadă. Cei care au înscris primul eseu au fost românii, prin Gustoi. Din acest moment au început schimbările, benefice pentru menținerea unui permanent dinamism al jocului. În cea de-a doua repriză, sibienii au început mai bine, dar au înscris puncte francezii, printr-un eseu reușit de Maarek. Scorul devenea 5-5, căci s-a convenit ca eseurile să nu fie urmate de lovituri de transformare. Trebuia să primeze jocul la mână. La scurt timp, Q. Remy a profitat de un balon talonat de cei din Melun și a dus scorul la 10-5. Nu pentru multă vreme, căci - mai tehnici și mai rapizi pe trei sferturi - sibienii au înscris și ei prin Pomeran (10-10).

În ultima repriză, Radu Fugigi a îmbrăcat tricoul celor din Melun. De înscris, a înscris însă fratele său, Călin, care a dovedit că rămâne la fel de percutant atunci când intră în posesia balonului. Cu acest ultim eseu meciul s-a încheiat cu victoria sibienilor cu scorul de 15-10.

A urmat și o a patra repriză. Una în care competitorii s-au amestecat, tocmai pentru a proba unicitatea jocului și spiritul de camaraderie și sportivitate care îi unește pe practicanți. S-a înscris un singur eseu, reușit de cei ce purtau culorile echipei din Melun. Au făcut-o prin sibianul Radu Fugigi, dupa o cursă de 40 de metri.

Cele câteva minute de ploaie, de la finalul meciului, nu au putut umbri o întâlnire de foarte bun nivel, arbitrată, pe rând, de Andre Hans și Ioan Leordean, ajutați de tușierii Cocârcă, Postolache, Leordean și Hans. Asistența medicală, la o partidă în care protejarea adversarului a fost o prioritate, a fost asigurată de dr. Tudor Tolciu.

Pentru bucuria spectacolului și plăcerea de a susține sportul pe care cândva legendarul Bebe Boboc l-a oferit în dar sibienilor, au intrat în teren următorii jucători: **Auvinet, Barussaud, Baylere, Bouilly, Carteron, Casado, Debras, Delveinne, Dhuy, Doute, Faucon, Fosse, Fournier, Fugigi, Germain, Gilbert, Halbout, Hans, Hermel, Krebs, Krot, Paculea, Lecouet, Maarek, Madelaine, Magnifico, Manceau Patenet, Pereira, Pillas St., Pillas Se., Remy Q., Remy Y., Riou, Riviere, Roger, Rousseau, Seguin, Smlynarczyk, Solery, Tarley, Thomas, Urdea (Melun); Ciulei, Pomeran, Bena, Florea, Nedelcu, Muntean, Leordean, V. Ungureanu, R. Ungureanu, A. Ungureanu, I. Ungureanu, Seceleanu, Haşoti, Vulcan, N. Troancă, F. Troancă, Cîrjan, Arion, Herlea, Becheş, Suciu, Jurcan, Gh. Banciu, G. Banciu, A. Banciu, Stoica, Pădureanu, Udrea, Urdea, R. Fugigi, C. Fugigi, Borcan, Borş, I. Amariei, R. Amariei, Nichita, Enăcică, Cocârcă, Ipsen, Dobre, Barbu, Păculea, Galamaz, Palamariu, D. Răşcanu, B. Răşcanu, Bojan, Cucu, Oprişor, Gligorea, Costăchescu (Sibiu).**

Partea rezervată amintirilor și proiectelor s-a derulat până târziu în noapte și a prilejuit o nouă confruntare. Una a repertoriilor muzicale. Componenții echipelor au cântat pe rând și tot pe rând au primit aplauzele tuturor celor ce au înțeles că a face sport înseamnă a-ți proteja sănătatea, dar și a învăța să respecți și să prețuiești partenerul, coechipier sau adversar. De fapt, înseamnă a iubi viața cu valențele și valorile ei.

Cu promisiunea că se vor întâlni anul viitor pe sol francez, sportivii au fost cu toții martorii unui eveniment de excepție, la reușita căruia și-au adus contribuția ca organizatori frații Radu și Călin Fugigi, frații Nicolae și Florin Troancă, Ioan Leordean, Marin Arion, Răzvan Borcan, Ilarion Haşoti și Dan Pădureanu.

Și, nu în ultimul rând, toți cei ce au participat, dovedind că se poate vorbi cu mândrie de existența acestui sport pe tărâm sibian și de sentimentele pe care le poate genera în plan uman.

Tiberiu Dumitru Costăchescu

Campionatul de minifotbal pentru amatori "Luceafărul", play-off

Grupa A

Juventus - Takata	7-3
Ambient - Roger Volare	1-6
Juventus - Ambient	4-3
Takata - Roger Volare	1-4

Clasament

1. Juventus	2	2	0	0	11-6	11
2. Roger Volare	2	2	0	0	10-2	9
3. Ambient	2	0	0	2	4-10	2
4. Takata	2	0	0	2	4-11	1

Grupa B

Cariocas Star Sport Fitness Center - Vulturii	4-3
Zeus - Helenis	3-5
Zeus - Cariocas Star Sport Fitnes Center	3-7
Helenis - Vulturii	4-8

Clasament

1. Cariocas	2	2	0	0	11-6	9
2. Vulturii	2	1	0	1	11-8	8
3. Helenis	2	1	0	1	9-11	5
4. Zeus	2	0	0	2	6-12	1

Notă: echipele au intrat în play-off cu un anumit număr de puncte în funcție de locul ocupat în clasament la finalul sezonului regulat.

Campionatul de minifotbal pentru amatori "FairPlay"

Restanță din etapa a XXVI-a:

Continental - BPS Sibiu 15-2
Au marcat: Dovleac 4, Mantog 4, Florea două, Galan două, Oțelea două, Gaşpar / Bârlea, Leonte

Restanțe din etapa a XXIX-a:

Continental - H Sport 0-3
Poli - Athletico 0-3

Restanță din etapa a XXX-a:

Prejba - Players 7-6
Au marcat: Cimpoca 3, Vasiu două, Veştemean, Hanea / Costea 4, Iosif, R. Soare

Play-off, sferturi de finală, tur

Continental - Creative Blue 7-4
Au marcat: Frățilă 3, Galan două, Călinescu, Bucurenciu / Putinelu două, Şiman, Mărginean

Crocodilii - A1 Sport 3-3
Au marcat: Baciu două, Sârbu / Hadăr, Vatamanu, Gancea

Due Fefe - Poli 2-1
Au marcat: Gagea două / Stănuleț

H Sport - Athletico 1-0
A marcat: Ov. Filip.

Meciurile retur din sferturile de finală vor avea loc sâmbătă, 25 mai.

Clasament

1. H Sport	31	26	0	5	189-81	78
2. Due Fefe	31	23	3	5	185-86	72
3. Crocodilii	31	24	0	7	219-120	72
4. Continental	31	23	2	6	192-87	71
5. Creative Blue	31	23	2	6	189-111	71
6. A1 Sport	31	21	5	5	179-121	68
7. Poli	31	16	2	13	156-130	50
8. Heltau	31	13	4	14	186-138	43
9. Athletico	31	12	2	17	115-186	38
10. Prejba	31	12	1	18	169-179	37
11. Play Star	31	11	2	18	130-162	35
12. Minus 25%	31	11	2	18	106-138	35
13. FC Unirea	31	9	1	21	121-223	28
14. BPS Sibiu	31	7	0	24	138-261	21
15. Players	31	5	1	25	100-189	16
16. Blue Team	31	5	1	25	116-225	16
17. Sadu	16	1	0	15	41-94	3.

"K-1 Cupa Sibiului"

Croşee, upercuturi şi low-kick-uri în Promenada Mall

Foto: Ovidiu SOPA

Kudokai Atlassib a organizat, în Promenada Mall din incinta Shopping City Sibiu, o nouă gală de kickboxing. 15 meciuri, 4 sibieni în ring, 7 cluburi reprezentate, acestea sunt cifrele evenimentului care a concurat, sâmbătă, "Noaptea Muzeelor".

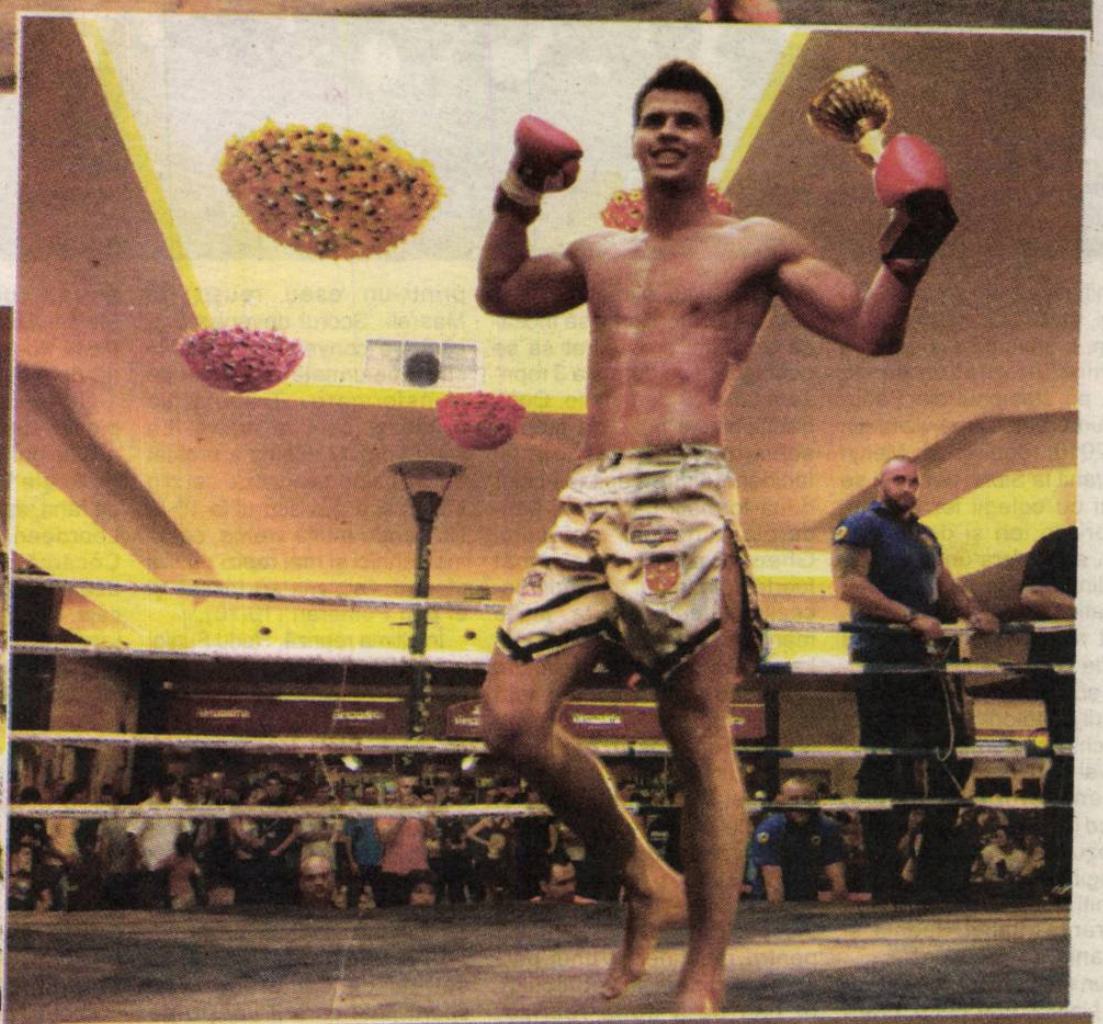

Ovidiu Boica

"K-1 Cupa Sibiului" este cel mai nou eveniment de ring organizat de clubul sibian Kudokai Atlassib. Sâmbătă, în Promenada Mall din incinta Shopping City Sibiu, câteva sute de amatori ai sporturilor de ring au fost martorii unei gale care a cuprins 15 meciuri de kickboxing, unul mai disputat decât altul. În 4 dintre ele au luptat şi sportivi de la clubul organizator, 3 dintre ei trecându-şi în palmares câte o victorie.

"Spartanul" Izidor Bunea a oferit meciul serii, dominându-şi adversarul cu tehnici spectaculoase de picior din săritură. În prima şi a treia rundă, Bunea şi-a trimis adversarul, constănţeanul Nicolae Nuţu, la podea, însă acesta a continuat de fiecare dată lupta după ce a fost numărat. Sportivul de la Kudokai Atlassib s-a impus la puncte, în cele din urmă, la capătul unei lupte pe care a dominat-o categoric.

Bogdan Stanciu a avut parte de un meci mai scurt cu Vasile Mihai, pentru că şi-a făcut adversarul KO în runda a doua, cu o lovitură de genunchi la cap.

Un alt sibian, Radu Dănoiu, s-a impus la decizie, după ce a făcut un meci tehnic cu Daniel Brădişteanu, de la Gladyator's Gym Hunedoara, în vreme ce Adrian Rusu a pierdut la puncte în faţa lui Andrei Iliuţă, un sportiv cu o experienţă mai mare în tehnica de braţe.

Următorul eveniment la care va fi reprezentat Kudokai Atlassib este cel din 8 iunie, de la Viena, Gala "Austria vs. Europe". La acest eveniment vor urca în ring Bogdan "The Machine" Stanciu şi Izidor Bunea.

"Consider că, şi de data aceasta, am reuşit să punem în ring un eveniment gustat de cei care au asistat de pe margine. Promenada Mall a fost luată cu asalt de împătimiţi ai acestui sport. Tocmai ecourile pozitive de după această gală ne obligă să mai organizăm astfel de evenimente, motiv pentru care profităm de ocazie să anunţăm că, anul acesta, Kudokai Atlassib va mai organiza, la Sibiu, încă 4 competiţii. Dorim să împărţim aplauzele primite la finalul acestei gale, "K-1 Cupa Sibiului", cu cei care ne-au sprijinit în organizarea ei, şi anume Holdingul Atlassib, Promenada Mall şi Real Hypermarket", a declarat Adrian Mihai, organizator principal şi preşedintele clubului sibian.

Tribuna sporturilor

Fondat în 1990

27 mai - 2 iunie 2013 | 1 leu | Nr. 1159 | 8 pagini

Atenție, cad obiective!

Niciuna dintre echipele clubului Gaz Metan Mediaş nu şi-a atins obiectivul, în acest an. Fotbaliştii lui Gigi Mulțescu nu mai au cum să prindă locul 7, indiferent de rezultatul meciului din ultima etapă, de la Ploieşti, în vreme ce baschetbaliştii au terminat abia pe 4, deşi conducerea clubului îi vedeau cel puțin jucând finala mare. Fotbaliştii de la Gaz Metan au obținut doar un egal, vineri seara, pe teren propriu, cu Rapid (PAGINILE 4-5), în vreme ce, săptămâna trecută, baschetbaliştii lui Marcel Țenter au pierdut finala mică, cu CSM Oradea. O altă echipă din județ, CSU Atlassib, nu a prins play-off-ul, la baschet. Cât o priveşte pe CSU Voința, după ce a retrogradat din Liga I, s-a desființat în toamna lui 2012.

Liga a II-a de fotbal

Săgeată spre primul eşalon

Echipa din Năvodari, care a ratat promovarea la baraj, în urmă cu două sezoane, în dauna Voinței, are şanse mari să ajungă în această vară în primul eşalon. Săgeata a câştigat, în weekend, la Suceava, scor 2-0, în urma acestui rezultat urcând pe locul secund în clasamentul Seriei I. Formația din Năvodari are 43 de puncte, cu două mai multe decât CS Otopeni, şi şi-ar putea asigura matematic promovarea în Liga I în etapa viitoare, când joacă acasă cu Dunărea Galați, iar Otopeniul are liber.

Seria I, etapa a XXVIII-a

Vineri, 24 mai
ACS BUFTEA - CHINDIA TÎRGOVIŞTE 3-1 (1-1)
Au marcat: Konyeha '22, Arm. Karamyan '51, V. Alexandru '87 / Băluță '30
Sâmbătă, 25 mai
FC BOTOŞANI - CS OTOPENI 2-0 (1-0)
Au marcat: Vaşvari '45, Cârjan '48
RAPID CFR SUCEAVA - SĂGEATA NĂVODARI 0-2 (0-1)
Au marcat: Fl. Popa '20, Vezan '85
FARUL CONSTANȚA - CF BRĂILA 1-1 (1-0)
Au marcat: Călințaru '22 / Fuchs '49 - autogol
DINAMO II BUCUREŞTI - UNIREA SLOBOZIA 0-2 ((0-2)
Au marcat: I. Nae '22 - autogol, L. Mihai '25
DELTA TULCEA, SPORTUL STUDENȚESC şi DUNĂREA GALAȚI au stat.

Clasament

1. FC Botoşani	23	17	2	4	47-16	53 (+17)
2. Săgeata Năvodari	22	13	4	5	41-26	43 (+10)
3. CS Otopeni	23	12	5	6	36-25	41 (+5)
4. Delta Tulcea	23	11	6	6	42-22	39 (+6)
5. CF Brăila	22	11	4	7	35-31	37 (+4)
6. Unirea Slobozia	22	7	8	7	34-36	29 (-4)
7. Dunărea Galați	22	8	4	10	22-27	28 (-5)
8. ACS Buftea	22	8	4	10	30-37	28 (-5)
9. Sportul studențesc	22	8	1	13	24-52	25 (-8)
10. Farul Constanța	23	7	3	13	32-40	24 (-9)
11. Chindia Tîrgovişte	23	6	5	12	31-40	23 (-10)
12. Rapid CFR Suceava	22	5	6	11	24-32	21 (-12)
13. Dinamo II Bucureşti	23	5	4	14	27-41	19 (-17).

Etapa a XXIX-a, 29 - 30 mai

Miercuri, 29 iunie, ora 16:00
Delta Tulcea - FC Botoşani
Joi, 30 mai, ora 18:00
Sportul studențesc - Rapid CFR Suceava
Săgeata Năvodari - FCM Dunărea Galați
CF Brăila - Dinamo II Bucureşti
Unirea Slobozia - ACS Buftea
CS Otopeni, Farul Constanța şi Chindia Tîrgovişte stau.

Seria a II-a, etapa a XXVIII-a

Vineri, 24 mai
UTA ARAD - FC MARAMUREŞ "U" BAIA MARE 0-0
Sâmbătă, 25 mai
CORONA BRAŞOV - FC ARGEŞ 3-3 (2-2)
Au marcat: C. Coman '7, '24, Damian '78 / Dulcea '15, '41, '59
FC OLT SLATINA - CSM RM. VÎLCEA 0-0
DAMILA MĂCIUCA - LUCEAFĂRUL ORADEA 3-1 (2-0)
Au marcat: Codin '15, Menassel '40, Negruț '67 / Pantea '90
UNIREA ALBA IULIA - FCM TG. MUREŞ 0-3 *
FC BIHOR ORADEA, ACS POLI TIMIŞOARA şi CS MIOVENI au stat.
* la "masa verde".

Clasament

1. Corona Braşov	23	13	6	4	37-20	45 (+9)
2. ACS Poli Timişoara	22	12	7	3	37-17	43 (+10)
3. Damila Măciuca	22	12	5	5	32-20	41 (+8)
4. UTA Arad	23	10	7	6	26-15	37 (+1)
5. FC Bihor Oradea	22	8	8	6	32-27	32 (-1)
6. FCM Tg. Mureş	22	9	5	8	28-25	32 (-1)
7. FC Argeş Piteşti	22	9	4	9	33-28	31 (-2)
8. CS Mioveni	23	6	11	6	26-23	29 (-4)
9. CSM Rm. Vîlcea	22	8	4	10	24-27	28 (-5)
10. Luceafărul Oradea	23	6	8	9	24-30	26 (-7)
11. FC Maramureş	22	5	7	10	20-34	22 (-11)
12. FC Olt Slatina	22	3	10	9	21-28	19 (-14)
13. Unirea Alba Iulia	24	3	2	19	12-58	11 (-25).

Unirea Alba Iulia s-a retras din campionat în pauza de iarnă şi pierde toate meciurile din retur cu 3-0, la "masa verde".

Etapa a XXIX-a, 30 -31 mai

Joi, 30 mai, ora 18:00
FC Bihor Oradea - UTA Arad
FC Maramureş "U" Baia Mare - ACS Poli Timişoara
FC Argeş Piteşti - FC Olt Slatina
CSM Rm. Vîlcea - Damila Măciuca
Vineri, 31 mai, ora 18:00
FCM Tg. Mureş - Corona Braşov
CS Mioveni şi Luceafărul Oradea stau.

Liga a IV-a de fotbal

FC Avrig câştigă campionatul județean

Echipa lui Ştefan Mereş a câştigat, sâmbătă, cu 2-0 la Agnita. În urma acestui rezultat, FC Avrig este matematic noua campioană județeană, chiar dacă mai sunt de disputat două etape

Vali Macrea

În urma succesului de la Agnita, de sâmbătă, scor 2-0, FC Avrig este noua campioană județeană. Echipa lui Ştefan Mereş are 46 de puncte, cu 6 mai multe decât Sparta Mediaş şi 7 peste Unirea Ocna Sibiului, astfel că, în cele două etape rămase, nu se mai poate întâmpla nimic, la vârful clasamentului Ligii a IV-a. Singura formație care ar putea-o egala pe FC Avrig la puncte e Sparta, însă medieşenii sunt dezavantajați în întâlnirile directe, 0-0 şi 0-2.

O altă victorie în deplasare a fost obținută de sibienii de la Continental, 3-0 pe terenul Progresului Terezian.

Cel mai categoric succes din această antepenultimă etapă l-au obținut "uniriştii" din Ocna Sibiului, 4-0 acasă, cu FC Tălmaciu.

Tot sâmbătă ar fi trebuit să se joace şi partida dintre FC Curciu şi ASA Sibiu, însă aceasta a fost amânată.

Într-un meci restanță din etapa a XII-a, medieşenii de la Sparta s-au impus la limită, scor 2-1, în fața celor de la Unirea Miercurea Sibiului.

Progresul Terezian - Continental Sibiu 0-3 (0-1)

Au marcat: Al. Bucurenciu '24, '76, C. Gălan '48

Progresul: Fl. Porcaru (I. Peterfi '77), Ad. Moldovan, B. Pisărtoiu, L. Szabo, S. Carculea, Ov. Gherman, N. Coconete, Şt. Câlici, M. Pascalini, D. Băran, M. Tecoanță. **Antrenor** Florin Porcaru.

Continental: Fl. Oțelea, S. Călinescu, Al. Munteanu, Ov. Dovleac, R. Frățilă, Al. Bucurenciu, I. Halmagy (Fl. Şerban '46), Cr. Pascu, I. Jibleanu, C. Gălan (Ad. Banea '86), L. Bîgu (Fl. Muşat '86). **Antrenor** Constantin Nedelcu.

Arbitru Cristian Cotoară. **Asistenți:** Mihai Cosma şi Alexandru Răduțiu. **Observator** Ovidiu Comşea.

Unirea Ocna Sibiului - FC Tălmaciu 4-0 (2-0)

Au marcat: R. Corcoveanu '30, '87, C. Bărbat '43, A. Voina '70

Unirea: A. Piko, D. Răuş, Ad. Vintilă, Vl. Țăranu, G. Dugulan, A. Muntean, Ş. Cazan, C. Bărbat (A. Voina '63), I. Dumitrașcu (N. Cojocariu '80), I. Costea, R. Corcoveanu. **Antrenor** Aurelian Rusu.

FC Tălmaciu: D. Achim, I. Fekete, Cr. Şoimu, Fl. Tîlvan, Al. Beu (D. Mereş '74), I. Bolotă (Cl. Mârză '46), A. Pleşa (A. Roth '63), Cr. Olariu, V. Olariu, N. Tănăsoiu, Ad. Fekete. **Antrenor** Adrian Bârză.

Arbitru Bogdan Lucescu. **Asistenți**: Bogdan Gherman şi Ioan Rădoi. **Observator** Ovidiu Popovici.

CS Agnita - FC Avrig 0-2 (0-1)

Au marcat: M. Cosovanu '21, B. Frățilă '90

CS Agnita: Fl. Țerbea, A. Avram (B. Oliu '69), Ad. Ionele, D. Cândea, Cl. Zedler (Cl. Filip '86), M. Lungu, I. Spinciu, M. Aldea (R. Mihai '14), R. Andrei, M. Cionca, Şt. Păun. **Antrenor** Mircea Vasiu.

FC Avrig: Fl. Anghel, A... Leuță (B. Frățilă '66), S. Laiu, Ad. Martin, A. Mărginean, C. Stoica, I. Frățilă (I. Petrescu '46), G. Tănase, I. Simion, P. Dragomir (D. Julei '56), M. Cosovanu. **Antrenor** Ştefa... Mereş.

Arbitru Rareş Muntea... **Asistenți:** Adrian Epure Gheorghe Loloiu. **Observato...** Dan Curtean.

Meci restanță din etapa a XII-a

Sparta Mediaş - Unirea Miercurea Sibiului 2-1 (0-0)

Au marcat: Cr. Lup '50, A. Fleşer '88 / Cl. Vlad '90

Sparta: A. Simeni, S. Rotar, R. Goliță, N. Trif, M. Morar (I... Drăgan '46), N. Popa, I. Lunca, P. Cercea (M. Mănică '70), ... Lup, A. Fleşer, Cr. Lup. **Antrenor** Sepi Schnell.

Unirea: S. Haidău, Cl. Durca, A. Durca, M. Herțoiu, I. Urs... (Ad. Popa '57), Ov. Bendorfean, A. Halmagy, Cl. Vlad, ... Poplăcean (I. Banea '85), A. Dumitra, C. Iacovescu (N. Meteşa... '75). **Antrenor** Nicolae Grădinar.

Arbitru Lucian Țiții. **Asistenți:** Bogdan Gherman şi Gheorgh... Loloiu. **Observator** Eugen Muntean

Liga a IV-a, etapa a XX-a

Unirea Ocna Sibiului - FC Tălmaciu 4-0 (2-0)
Progresul Terezian - Continental Sibiu 0-3 (0-1)
CS Agnita - FC Avrig 0-2 (0-1)
Unirea Miercurea Sibiului - CSU Voința Sibiu 3-0 *
Sparta Mediaş a stat.
* la "masa verde".
Partida FC Curciu - ASA Sibiu a fost amânată.

Clasament

1. FC Avrig	18	14	4	0	58-9	46 (+19)
2. Sparta Mediaş	18	12	4	2	45-11	40 (+13)
3. Unirea Ocna Sib.	18	13	0	5	49-20	39 (+12)
4. Unirea Miercurea	17	8	2	7	39-23	26 (+2)
5. Continental Sibiu	19	7	2	10	34-44	23 (-4)
6. FC Curciu	17	7	2	8	42-48	23 (-1)
7. CS Agnita	17	7	1	9	32-29	22 (-5)
8. FC Tălmaciu	18	5	3	10	28-46	18 (-9)
9. CSU Voința Sibiu	17	5	1	11	40-38	16 (-11)
10. Progresul Terezian	18	4	3	11	23-72	15 (-12)
11. ASA Sibiu	17	3	2	12	19-69	11 (-16)

Etapa a XXI-a, sânbătă, 1 iunie, ora 11.00

FC Tălmaciu - Progresul Terezian	(în tur 4-2)
CSU Voința Sibiu - Unirea Ocna Sibiului	(3-4)
FC Avrig - Unirea Miercurea Sibiului	(2-2)
ASA Sibiu - CS Agnita	(1-8)
Sparta Mediaş - FC Curciu	(2-3)
Continental Sibiu stă.	

Campionatul Național Universitar de fotbal

Sibienii de la ULBS au cucerit titlul național

Foto: Ovidiu BOICA

După două clasări consecutive pe locul 3, echipa Universității "Lucian Blaga" a devenit campioană națională universitară, în urma finalei cu reprezentanta Iașiului, câștigată cu 3-1.

Ovidiu Boica

Într-un oraș în care sportul rege nu mai există decât la nivelul echipelor de județ și al copiilor și juniorilor, echipa Universității "Lucian Blaga" a devenit campioană națională universitară la fotbal. După două clasări consecutive pe locul 3, în turneele finale din 2011 și 2012, de la București, respectiv Iași, sibienii au luat "aurul" acasă, impunându-se în finala mare, disputată în Palatul Sporturilor "Transilvania", cu scorul de 3-1, în fața echipei Universității Tehnice "Gheorghe Asachi" din Iași.

Echipa Universității "Lucian Blaga" din Sibiu, pregătită de Teodor Hăşmăşan și Iulian Stoian, îi are în componență pe următorii studenți: Ionuț Frățilă, Paul Gombar, Călin Trohin, Cătălin Ștef, Vasile Mușiu, Gabriel Dugulan, Mircea Popa, Mircea Risti, Radu Zaharia și Paul Zaharia.

"După două clasări pe locul 3, anii trecuți, la București și Iași, am reușit în sfârșit să cucerim titlul național. Îi felicităm pe băieți pentru această performanță", a declarat, la finalul turneului, Teodor Hăşmăşan.

Componenții echipei sibiene i-au dedicat acest succes lui Luca, fiul unuia dintre cei care s-au ocupat de pregătirea lor pentru Campionatele Naționale Universitare, Iulian Stoian, care și-a serbat ziua de naștere chiar în ziua finalei.

Belodedici și Vlădoiu vs. fostele glorii sibiene

După finala mare a Campionatului Național Universitar, în Palatul Sporturilor "Transilvania" a avut loc un meci demonstrativ între componenți ai "Generației de Aur" și foști fotbaliști sibieni. Din prima echipă au făcut parte Miodrag Belodedici, Jean Vlădoiu, Ștefan Preda, Ovidiu Tîlvan și Dorin Zotincă, în vreme ce, în echipa sibienilor au fost Florin Cotora, Luci Cotora, Dan Curtean, Sandu Boar, Ion Gheorghe, Nicolae Laurențiu, Adi Demian și Lucian Burchel.

Distracția a fost la locul ei, în special Ion Gheorghe ocupându-se cu buna dispoziție în teren, prin giumbușlucurile sale. Rezultatul final nici nu mai contează, important e că organizatorii, Student Sport și Universitatea "Lucian Blaga", și-au atins scopul, turneul de la Sibiu fiind unul apreciat de toți participanții, dar și de cei din tribună.

Citește astăzi în Tribuna

În acest weekend,

Mărginimea Sibiului a cântat, a jucat și l-a omagiat pe Ioan Macrea

Proiecțiile de filme pentru copii, atelierele de creație, ieșirile la iarbă verde, concertele, vizitele la muzeu, spectacolele, bucatele și jocurile românești au fost doar o parte dintre momentele cu care Mărginimea Sibiului s-a identificat în acest weekend. 25 și 26 mai au fost zile de poveste în Gura Rîului, Sălişte, Jina, Cristian, Sadu, Tălmaciu, Rășinari și Sibiel, acolo unde s-au sărbătorit Zilele Culturale ale Județului Sibiu, un proiect ce aparține Consiliului Județean Sibiu.

Câinii, vedete de weekend la Sibiu

Expoziția canină de la Sibiu a fost vizitată, în weekend, de sute de oameni. Câteii au fost vedete pentru cei mici și pentru cei mari, deopotrivă. În timp ce copiii nu mai pridideau cu jocul când cu un câine, când cu altul, părinții, iubitori de animale, intrau în vorbă cu crescătorii și cereau informații despre ce câine ar putea să își cumpere pentru curte sau pentru apartament. Atât cei care au venit doar ca privitori, dar și cei care au venit pentru a-și prezenta câinele în concurs au plecat mulțumiți de la expoziția canină de la Sibiu, organizată, în weekend, la Baza Hipică de pe strada Vasile Aaron.

Pace la miezul nopții

Foto: Mediafax

Gaz Metan 1-1 Rapid

Gazul Metan şi Rapidul au terminat la egalitate, vineri seara, un meci care s-a terminat cu puține minute înainte de ora 24:00.

Ovidiu Boica

Liga Profesionistă de Fotbal (LPF), în cârdăşie cu televiziunile care transmit meciurile din Liga I, au mai făcut una nefăcută şi au programat meciul dintre două echipe oarecum lipsite de griji de la ora 22:00. Astfel, puținii spectatori care n-au avut altceva mai bun de făcut, vineri seara, şi au luat loc în tribunele arenei de pe malul Tîrnavei Mari, după ce au asistat la un spectacol cam modest - semn că şi fotbaliştii s-au cam plictisit şi aşteaptă cu nerăbdare vacanța - au ajuns pe la casele lor abia după miezul nopții, probabil dezamăgiți că echipa lor de suflet n-a luat toate cele 3 puncte şi că au avut de văzut un Rapid nu răsuflat, foarte răsuflat, venit la Mediaş cu un lot în care s-au regăsit mulți jucători foşti la echipa a doua sau chiar de la juniori.

Medieşenii au început curajos şi Eric şi-a încercat şutul, în două rânduri, dar n-a prins cadrul porții ('2 şi '4). Mai periculos a fost Alex Munteanu, dar nici acesta n-a cadrat bine şutul ('12). Unii cu ratările, alții cu golul. Emil Dică l-a deschis în careu pe Ovidiu Herea, iar acesta din urmă l-a învins cu un şut la colțul scurt pe Pleşca ('18).

Jucătorii lui Gigi Mulțescu şi-au revenit repede din şoc şi au pornit din nou spre buturile apărate de tânărul Drăghia, dar Alex Munteanu ('19), Vitinho (21) şi Llullaku ('28) au trimis de fiecare dată alături. Mai mult, giuleştenii au fost cât pe ce să marcheze din nou, Pleşca respingând cu dificultate, în față, la şutul cu stângul al lui Voicu ('29).

Olandezul Breeveld i-a dat cu adevărat emoții lui Drăghia abia cu 8 minute înainte de pauză, mingea şutată de acesta, de la distanță, mângâind bara. Nici Markovic n-a reuşit mai mult, Drăghia reținând balonul reluat cu capul de înaltul jucător ('42). Eforturile medieşenilor au primit răsplată, în cele din urmă, Eric centrând perfect pentru Breeveld, care a reluat în plasă, din apropiere ('43).

Drăghia şi-a salvat echipa în două rânduri, la 10 minute de la reluare, la şuturile lui Eric. Peste alte 4 minute Bawab a trecut ca prin brânză prin defensiva giuleştenilor, dar centrarea sa n-a avut destinatar, mingea scurgându-se în aut, prin fața porții. Vitinho a trimis peste transversală, din centrarea lui Breeveld ('70), iar Drăghia a avut alte două intervenții bune ('86). Meciul s-a terminat nedecis, însă egalitatea nu s-a menținut şi în teren, pentru că rapidistul Ionuț Voicu a văzut al doilea "galben".

A debutat Fabio Bravo

Antrenorul Gazului Metan, Gigi Mulțescu, l-a trimis pe teren, în penultimul minut, pe Fabio Bravo, în locul lui Azdren Llullaku. Bravo este un mijlocaş ofensiv în vârstă de 23 de ani, care a venit la Gaz Metan înaintea debutului returului. Italianul a semnat cu gruparea din oraşul de pe malurile Tîrnavei Mari un contract pe 3 luni, cu posibilitatea de prelungire pe 3 sezoane. Ultima echipă la care evoluase mijlocaşul a fost Sacilese Calcio, din Liga a V-a italiană.

GAZ METAN 1 (1) - 1 (1) RAPID

Au marcat: Breeveld '43 / Herea '18.

Gaz Metan: Pleşca - Radovic (Sg. Muth '79), Frăsinescu, Markovic, Buzean - Breeveld - Al. Munteanu, Eric (Val. Negru '67), Llullaku (Bravo '89) - Bawab, Vitinho.
Antrenor: Gheorghe Mulțescu.

Arbitru: Florin Marcu (Oradea).
Asistenți: Ciprian Danşa (Oradea) şi Andrei Constantinescu (Bucureşti).
Rezervă: Horațiu Feşnic (Cluj-Napoca).
Observatori: Florin Hîncu şi Mircea Dancu.
Cartonaşe galbene: Markovic '55, Breeveld '63 / Ciolacu '42, E. Dică '45, Herea '52, Oros '54, I. Voicu '73, '90+2, Martin '85.
Cartonaşe roşii: - / I. Voicu '90+2.

Rapid: Drăghia - M. Stoica, Oros, Oct. Abrudan, I. Voicu - N. Grigore - Herea, Al. Ioniță II (Matei '88), E. Dică (Al. Coman '90+1), Ciolacu (Martin '62) - Pancu.
Antrenor: Marian Rada.

Liga I, etapa a XXXIII-a

Joi, 23 mai
FC BRAŞOV - GLORIA BISTRIȚA 4-1 (1-0)
Au marcat: Enceanu '11, 15, Buga '56, Machado '79 / Feher '83 - penalti
Vineri, 24 mai
FC VASLUI - OȚELUL GALAȚI 1-0 (1-0)
A marcat: Antal '43
DINAMO BUCUREŞTI - VIITORUL CONSTANȚA 2-3 (1-1)
Au marcat: Dănciulescu '16, M. Alexe '50 / Al. Lazăr '11, Chițu '62, Bălaşa '89
GAZ METAN MEDIAŞ - RAPID BUCUREŞTI 1-1 (1-1)
Au marcat: Breeveld '43 / Herea '18
Duminică, 26 mai
UNIVERSITATEA CLUJ - PETROLUL PLOIEŞTI 2-4 (0-2)
Au marcat: Buleică '80, Borza '89 / Grozav '6, Bokila '24, Sauvadet '72, Mojica '84
CS TR. SEVERIN - STEAUA BUCUREŞTI 1-1 (1-0)
Au marcat: M. Roman '25 / Iancu '90+1
ASTRA GIURGIU - CFR CLUJ 3-3 (3-2)
Au marcat: Fatai '8, '10, Seto '39 / G. Mureşan '16 - penalti, Maah '33, '82.
Astăzi
Concordia Chiajna - Pandurii Tg. Jiu, ora 19.30
Ceahlăul Piatra Neamț - CSMS Iaşi, ora 20.30, Digi Sport 1.

Clasament

1. Steaua Bucureşti	33	23	7	3	70-29	76
2. Petrolul Ploieşti	33	16	13	4	59-33	61
3. Astra Giurgiu	33	17	8	8	63-36	59
4. Pandurii Tg. Jiu	32	18	5	9	55-42	59
5. FC Vaslui	33	15	10	8	48-33	55
6. Dinamo Bucureşti	33	15	8	10	47-40	53
7. FC Braşov	33	14	9	10	50-47	51
8. CFR Cluj	33	11	13	9	53-38	46
9. Rapid Bucureşti	33	12	10	11	33-35	46
10. Gaz Metan Mediaş	33	12	9	12	41-45	45
11. Oțelul Galați	33	11	10	12	38-41	41
12. Universitatea Cluj	33	10	8	15	38-52	38
13. Viitorul Constanța	33	8	12	13	42-53	36
14. Ceahlăul P. Neamț	32	8	7	17	40-57	31
15. Concordia Chiajna	32	6	12	14	26-47	30
16. CS Tr. Severin	33	6	11	16	32-44	29
17. CSMS Iaşi	32	7	5	20	30-47	26
18. Gloria Bistrița	33	3	9	21	20-66	18.

Echipa Oțelul Galați a început sezonul cu o penalizare de două puncte.

Etapa a XXXIV-a, 28-30 mai
Marți, 28 mai
Oțelul Galați - Dinamo Bucureşti, ora 18.00, Digi Sport 1
Steaua Bucureşti - FC Braşov, ora 20.30, Digi Sport 1
Miercuri, 29 mai
CFR Cluj - Universitatea Cluj, ora 19.00, Digi Sport 1
Petrolul Ploieşti - Gaz Metan Mediaş, ora 21.30, Digi Sport 1
Pandurii Tg. Jiu - Astra Giurgiu, ora 21.30, Digi Sport 1
Joi, 30 mai
Viitoul Constanța - CS Tr. Severin, ora 20.30, Digi Sport 1
Gloria Bistrița - Concordia Chiajna, ora 20.30, Digi Sport 1
Rapid Bucureşti - Ceahlăul Piatra Neamț, ora 20.30, Dolce Sport
CSMS Iaşi - FC Vaslui, ora 20.30, Dolce Sport

Campionatul de minifotbal pentru amatori "Fair Play", play-off

Sferturi de finală, meciuri retur
Creative Blue - Continental 7-5 (în tur 4-7)
Au marcat: Bucşe 3, Siman două, Mărginean, Martin / Frățilă două, Galan două, Bucurenciu
H Sport - Athletico 3-0 (în tur 1-0)
Due Fefe - Poli 6-5 (în tur 2-1)
Au marcat: Ganea 4, Nițu, I. Frățilă / Stănuleț 3, Macrea două
Partida Crocodilii - A1 Sport (în tur 3-3) se joacă astăzi.
Semifinalele vor avea loc sâmbătă, 1 iunie, după următorul program: H Sport - Continental, Due Fefe - Crocodilii / A1 Sport.

Mulțescu: "Ne-am descurcat greu în acea rețea de sârmă ghimpată"

Antrenorul Gazului Metan, Gigi Mulțescu, a declarat, în conferința de presă de după meci, că rezultatul îl nemulțumeşte, considerând că jucătorii săi ar fi meritat victoria. Tehnicianul a mai afirmat că echipa sa s-a descurcat greu "în acea rețea de sârmă ghimpată" din defensiva giuleştenilor, dar şi că fotbaliştilor săi le-a lipsit claritatea în preajma careului advers. "O remiză care nu ne mulțumeşte, e clar. Ne-am instalat din primul minut la conducerea jocului, numai că ne-am descurcat greu în acea rețea de sârmă ghimpată făcută pe 20 de metri de toată echipa adversă. Ştiam - pentru că am văzut şi la Astra ce-au jucat - că încearcă să profite de orice minge pierdută de noi. Le-a reuşit o dată, în prima repriză. Totuşi, am avut câteva posibilități de a înscrie, numai că n-am avut precizia necesară. Nu este suficientă numai atitudinea ofensivă, trebuie să mai ai şi calitate. Din păcate, aceasta ne-a lipsit astăzi în ultimii 30 de metri, pasul cu caracter tactic şi ultima execuție", a declarat tehnicianul.

Mulțescu a mai completat că jucătorii săi acuză şi o oarecare stare de oboseală: "Suntem la 3 zile după a doua "expediție" în Moldova, când am făcut 9 ore dus, 9 ore la întoarcere. Se adună oboseala, nu mai e prospețime, iar cu un adversar foarte agresiv, dincolo de agresivitatea pozitivă care trebuie să fie, e greu. "Roşiile" ar fi trebuit să iasă mai devreme. N-am reuşit să mai fim exacți, probabil că şi aerul de vacanță e de vină. Toate astea ne-au privat de o victorie pe care, după dominare şi după atitudinea din joc, ar fi trebuit să o obținem".

"E păcat că o echipă ca Rapidul clachează lamentabil"

Gigi Mulțescu i-a lăudat pe giuleşteni şi susține că îi pare rău că o astfel de echipă traversează asemenea momente dificile. "Spiritul Rapidului e un carburant care face ca echipa să joace. Jucătorii care au rămas, după insolvență, au jucat. Susținuți şi de suporteri, pentru că trebuie să recunoaştem, Rapidul are una dintre cele mai frumoase galerii. (...) Astăzi (n.a. vineri) au aliniat una dintre cele mai calitative echipe, cu mulți jucători de valoare, cu experiență. A fost o simbioză între jucătorii cu experiență şi tinerețea celorlalți, care au viitor. E păcat că o echipă ca asta, cu asemenea suporteri şi jucători, să clacheze în acest mod lamentabil", a mai adăugat tehnicianul.

Mulțescu ia o hotărâre după meciul cu Petrolul

Antrenorul Gazului Metan a mai spus că, după meciul de miercuri, de la Petrolul, din ultima etapă, va avea o discuție cu cei din conducerea clubului, urmând să ia o decizie în privința unei eventuale colaborări şi în ediția viitoare de campionat. "După etapa asta discutăm. Aştept să văd ce se întâmplă aici, pentru că şi aici sunt frământări, sunt probleme financiare, cu bugetul, cu nu ştiu eu ce organizare, nu intru în amănunte. De aia am venit, mi s-a spus că aici e continuitate, nu sunt probleme, sponsorii sunt potenți, sunt totdeauna pe profit, n-o să fie probleme, numai că am nimerit într-un an în care s-au reorganizat. Ăsta e norocul meu, ce să fac", a declarat Mulțescu.

Conform unor surse, Gigi Mulțescu este dorit atât de Dinamo, cât şi de o formație din primul eşalon din Azerbaidjan.

Rada: "Încercăm să onorăm competiția"

Antrenorul Rapidului, Marian Rada, a declarat, la finalul jocului de la Mediaş, că jucătorii săi acă de plăcere şi cu plăcere, având în vedere situația echipei. Rada a mai adăugat că Rapidul ar fi putut câştiga în fața Gazului Metan. "Toată lumea ştie prin ce trece echipa în aceste momente. Noi încercăm să onorăm competiția, să onorăm fotbalul, să jucăm de plăcere şi cu plăcere, cum am jucat până acum, pentru că sunt jucători care nu ştiu încotro o vor apuca. Avem în lot două categorii de jucători, unii care sunt nevoiți din vară să îşi găsească alte contracte, posibil în străinătate, iar ceilalți, copiii, cei 14 promovați de la echipa a doua, care trebuie să arate că au valoare şi că merită mai mult decât au primit până acum. Deşi nu avea mare miză, a fost un joc de mare luptă. Am înțeles că noi am luat 7 "galbene", deci s-a pus piciorul bine la minge. Un meci de luptă, pe care puteam să-l câştigăm cu puțină atenție, pentru că ştiam că Gazul Metan poate fi periculos mai ales la fazele fixe, având o talie impresionantă. De altfel, dintr-o astfel de fază am şi luat gol", a spus Marian Rada.

Grijă pentru Roman

Marian Rada a afirmat că l-a menajat pe Mihai Roman, unul dintre jucătorii săi de bază, pentru a evita riscul ca acesta să se accidenteze şi să rateze un transfer afară. "Lui Roman îi expiră contractul în această vară. M-am înțeles cu el, mi-a spus că luni pleacă la vizita medicală, i-am spus că nu vreau să-l am pe conştiință, să vină să joace la Mediaş, să se întâmple să se accidenteze şi să îi stric viitorul. L-am lăsat acasă special să fie apt la vizita medicală. Sper ca şi alți jucători să-şi găsească contracte avantajoase afară, mai sunt Herea, Dică, Grigore, Grigorie, cei 2 fundaşi centrali care mi-au jucat aproape perfect tot acest retur", a adăugat tehnicianul giuleştenilor.

Publicitate

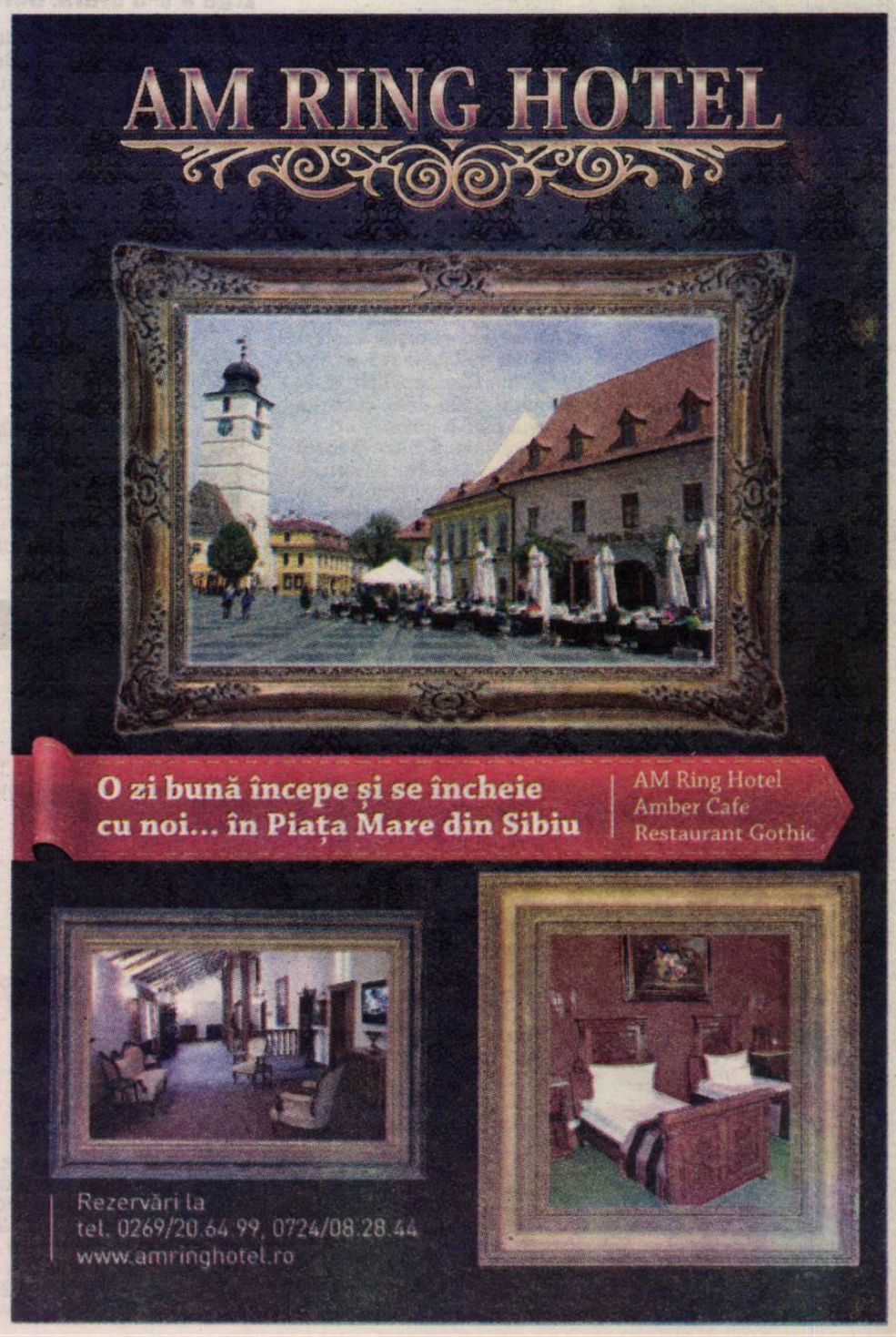

Observator

Puşcărie, puşcărie...

Nu-i etic să te bucuri de necazul altuia, dar Gigi Becali îşi merită soarta, după câte porcării a făcut în fotbal şi în afara lui, crezând că, dacă are bani, poate face orice potlogărie în ţara asta. Iată că i s-a înfundat, mai bine mai târziu decât niciodată. Măcar o vreme n-o să-i mai văd mutra aroganţă pe toate posturile de televiziune. Îi înţeleg pe fripturiştii din mass-media dâmbovicană, care au rămas cu buza umflată şi cu buzunarele goale prin arestarea lui Becali, care era un bou numai bun de muls. Sunt curios cu ce îşi vor ocupa spaţiul în gazete şi în emisiuni fără poveştile machedonului care îşi va petrece următoarea perioadă a vieţii la Jilava, pe banii noştri.

■ Am pus pariu cu nişte amici că escrocii din fotbalul românesc, cei care s-au chivernisit vânzând şi cumpărând fotbalişti, nu vor ajunge în puşcărie şi, deocamdată sunt câştigător. Iar conform zicalei populare, boala lungă moarte sigură. Judecătorii noştri, dacă aveau de gând să-i lege, o făceau deja. Tot amânând pronunţarea, până la urmă uită esenţa proceselor. Adevărul e că procurorii au cam sărit calul, cerând 10-15 ani de închisoare, dar 2-3 ani nu le-ar fi stricat nici lui Ioan Becali, nici lui Mihai Stoica, nici lui George Copos etc. Uimirea mea este cum de a ajuns între ei şi acest mare jucător care a fost Gică Popescu, pe care îl credeam imaculat. Cum să-l votez ca urmaş al lui Mircea Sandu la conducerea federaţiei când este de aceeaşi teapă? Ar însemna să-l înlocuiesc pe dracu' cu mumă-sa!

■ Am auzit că FIFA i-a aprobat lui Martin Hofbauer, un ins cu un picior lipsă, să joace fotbal în echipa lui din liga a 7-a austriacă, cu condiţia ca "să nu reprezinte - cu proteza - un pericol pentru coechipieri şi adversari." Încep să cred că nici cei din conducerea FIFA nu-s tocmai întregi la cap.

■ Marii noştri analişti şi specialişti în fotbal s-au făcut că nu bagă în seamă ruşinea pe care ne-au făcut-o "speranţele" sub 16 ani, "pregătite" de fostul internaţional... rupător Adrian Bumbescu: 1-10 cu Germania, 0-5 cu Belgia, în turneul de la Dublin. Bani aruncaţi pe apa sâmbetei. Până când nu vor fi create centre de copii şi juniori măcar în toate capitalele de judeţ, fotbalul românesc nu va putea concura cu nimeni în Europa. Aducând jucători din fundul Africii nu rezolvăm fondul problemei.

■ Fiindcă veni vorba, s-au împlinit 25 de ani de când s-a prăpădit profesorul Eugen Boru, un împătimit al fotbalului, care a format, la Clubul Sportiv Şcolar Şoimii, câţiva jucători de reală valoare, dintre care mi-i amintesc pe Teleşpan, Tarcea, Ciolacu, Grădinar, Drăguceanu.

N.I. Dobra

Liga a V-a de fotbal

Foto: Vali Macrea

68 de goluri în 9 meciuri

Etapa de ieri, din cele două serii sibiene, a fost bogată în goluri. În 9 meciuri s-au marcat nici mai mult, nici mai puţin decât 68 de goluri.

Vali Macrea

Etapă bogată în goluri, în cele două serii ale Ligii a V-a Sibiu. În 9 partide s-au înscris 68 de goluri. Cea mai categorică victorie este cea a echipei Păltiniş Răşinari, pe teren propriu, cu AS Nocrich, scor 10-0. Cele mai multe goluri s-au marcat însă în jocul de la Şura Mare, gazdele impunându-se cu 7-4 în faţa celor de la Cibinul Cristian. De nouă ori s-a marcat în AS Turnu Roşu - AS Bradu (1-8) şi AS Arpaşu - Corsav Veştem (4-5), iar meciurile AS Izvorul Sîngătin - Rokiees Sibiu (6-2) şi Amero Sibiu - AS Racoviţa au avut câte 8 goluri.

În Seria I Sibiu, Izvorul Sîngătin este virtual campioană, în vreme ce, în Seria a II-a, răşinărenii mai au nevoie de un punct pentru a fi siguri de primul loc.

Liga a V-a Sibiu, Seria I, etapa a XVII-a

Gloria Loamneş - AS Cetate Slimnic Stolzenburg 4-1 (1-1)
Silvatex Orlat - AS Leii Şura Mică 3-1 (1-0)
Atletic Şura Mare - Cibinul Cristian 7-4 (4-0)
AS Izvorul Sîngătin - Rokiees Sibiu 6-2 (3-1)
AS Vulturul Poplaca - FC Săliştea Sibiului Sălişte 3-0 *
* la "masa verde".

Clasament

1. AS Izvorul Sîngătin	17	14	0	3	58-26	42 (+15)
2. Atletic Şura Mare	17	11	3	3	52-31	36 (+9)
3. Rokiees Sibiu	17	11	1	5	42-38	34 (+10)
4. Cibinul Cristian	17	10	2	5	45-41	32 (+8)
5. AS Vulturul Poplaca	17	9	2	6	59-43	29 (+2)
6. Gloria Loamneş	17	6	3	8	34-39	21 (-6)
7. AS Leii Şura Mică	17	5	2	10	26-35	17 (-7)
8. AS Cetate Slimnic	17	4	2	11	27-49	14 (-10)
9. Silvatex Orlat	17	3	4	10	38-54	13 (-14)
10. FC Săliştea Sibiului	17	1	3	13	19-44	6 (-18).

Etapa a XVIII-a, duminică, 2 iunie, ora 11.00

AS Cetate Slimnic Stolzenburg - AS Vulturul Poplaca	(în tur 2-6)
FC Săliştea Sibiului Sălişte - Silvatex Orlat	(3-1)
AS Leii Şura Mică - Atletic Şura Mare	(1-4)
Cibinul Cristian - AS Izvorul Sîngătin	(1-3)
Rokiees Sibiu - Gloria Loamneş	(2-1)

Liga a V-a Sibiu, Seria a II-a, etapa a XVII-a

Păltiniş Răşinari - AS Nocrich 10-0 (6-0)
Amero Sibiu - AS Racoviţa 3-5 (2-1)
AS Turnu Roşu - AS Bradu 1-8 (0-5)
AS Arpaşu - Corsav Veştem 4-5 (4-2)
Voinţa Roşia - Bucegi Veştem 3-1 (2-0)

Clasament

1. Păltiniş Răşinari	17	13	2	2	85-18	41 (+14)
2. AS Bradu	17	12	3	2	50-22	39 (+15)
3. AS Racoviţa	17	10	2	5	35-35	32 (+8)
4. Corsav Veştem	17	9	4	4	34-30	31 (+7)
5. AS Arpaşu	17	9	1	7	60-37	28 (+1)
6. Bucegi Veştem	17	8	2	7	61-30	26 (+2)
7. Voinţa Roşia	17	7	0	10	35-55	21 (-6)
8. AS Nocrich	17	4	2	11	30-55	14 (-10)
9. AS Turnu Roşu	17	4	1	12	24-60	13 (-14)
10. Amero Sibiu	17	0	1	16	10-80	1 (-26).

Etapa a XVIII-a, duminică, 2 iunie, ora 11.00

AS Racoviţa - Păltiniş Răşinari	(în tur 1-6)
AS Nocrich - AS Turnu Roşu	(0-2)
AS Bradu - AS Arpaşu	(1-3)
Corsav Veştem - Voinţa Roşia	(2-4)
Bucegi Veştem - Amero Sibiu	(9-0)

Liga a V-a Mediaş, Seria I, etapa a XIX-a

Gloria Şmig - Athletic Păucea 6-1
Recolta Alma - AS Valea Viilor 6-1
FLAPO Păucea - Viitorul Tîrnava 0-3 *
Arsenal Dîrlos - Amicii Copşa Mică 4-4
Viitorul Agîrbiciu - Stăruinţa Laslea 1-4
FC Mediaş - Progresul Dumbrăveni 8-3
* la "masa verde".

Clasament

1. Gloria Şmig	17	15	1	1	70-26	46 (+19)
2. Viitorul Agîrbiciu	17	14	1	2	63-35	43 (+16)
3. Stăruinţa Laslea	18	10	5	3	54-28	35 (+8)
4. Recolta Alma	18	11	1	6	52-31	34 (+7)
5. AS Valea Viilor	17	8	3	6	34-34	27 (+3)
6. Viitorul Tîrnava	17	8	2	7	48-38	26 (+2)
7. Athletic Păucea	17	8	1	8	45-44	25 (+1)
8. Amicii Copşa Mică	18	5	2	11	42-62	17 (-10)
9. Progresul Dumbrăveni	17	4	2	11	40-50	14 (-10)
10. FLAPO Păucea	17	1	1	15	16-62	4 (-23)
11.Arsenal Dîrlos	17	1	1	15	30-84	4 (-23).

Etapa a XX-a, duminică, 2 iunie

AS Valea Viilor - Gloria Şmig	(în tur 1-2)
Progresul Dumbrăveni - Recolta Alma	(0-3)
Amicii Copşa Mică - Viitorul Agîrbiciu	(4-5)
Viitorul Tîrnava - Arsenal Dîrlos	(6-4)
Athletic Păucea - FLAPO Păucea	(4-0)
Stăruinţa Laslea stă.	

Liga a V-a Mediaş, Seria a II-a, play-off

Recolta Boian - Cetate Moşna 2-1
FC Inter Brateiu - Speranţa Biertan 1-2

Clasament

1. Speranţa Biertan	4	4	0	0	17-6	12 (+9)
2. Cetate Moşna	4	2	0	2	14-15	6 (0)
3. Recolta Boian	4	1	1	2	6-10	4 (-2)
4. FC Inter Brateiu	4	0	1	3	10-16	1 (-8).

Liga a V-a Mediaş, Seria a II-a, play-out

Rromii Buzd - Spicul Şeica Mare 0-3
FC PRO Richiş a stat.

Clasament

5. Spicul Şeica Mare	3	1	1	1	7-5	4 (+1)
6. Rromii Buzd	3	1	1	1	5-6	4 (-2)
7. FC PRO Richiş	2	1	0	1	4-5	3 (0).

Campionatul de minifotbal pentru amatori

"Luceafărul", play-off

Grupa A

Ambient - Takata 5-8
Roger Volare - Juventus 2-8

Clasament

1. Juventus	3	3	0	0	19-8	14
2. Roger Volare	3	2	0	1	12-10	9
3. Takata	3	1	0	2	12-16	4
4. Ambient	3	0	0	3	9-18	2.

Grupa B

Cariocas Star Sport Fitness Center - Helenis 4-4
Vulturii - Zeus 5-2

Clasament

1. Vulturii	3	2	0	1	16-10	11
2. Cariocas	3	2	1	0	15-10	10
3. Helenis	3	1	1	1	13-15	6
4. Zeus	3	0	0	3	8-17	1

Semifinale

Juventus - Cariocas Star Sport Fitness Center 4-1
Au marcat: Beza două, Cosovanu, Muţiu / R. Neguţ
Vulturii - Roger Volare 7-4
Au marcat: Mămăligă două, Cozma, Corcoveanu, I. Frăţilă, B. Frăţilă / Lazăr două, Duceag două.
Finala Juventus - Vulturii va avea loc sâmbătă, 1 iunie, de la ora 20:00.

Una rece, alta caldă pentru rugbiştii sibieni

După înfrângerea usturătoare de la mijlocul săptămânii trecute, 80-8 la Braşov, rugbiştii sibieni au câştigat, sâmbătă, la Arad (27-20).

Echipa de rugbi a Clubului Sportiv Municipal a reuşit să mai îndulcească eşecul de la mijlocul săptămânii trecute, de pe terenul celor de la CFR - CSU Braşov (80-8). La 3 zile distanţă de acel eşec usturător, în care antrenorul Răzvan Borcan a folosit mai mulţi juniori, echipa sibiană a câştigat la Arad partida cu Contor CS Lions UVVG cu 27-20, după ce, la jumătatea confruntării, tabela indica scorul de 20-3. Sibienii s-au impus graţie unui joc excelent pe trei sferturi şi la grămadă. Pentru CSM au marcat Belea (două eseuri), Bărculeţ (eseu), Horneţ (eseu), Arion (o transformare şi o lovitură de pedeapsă) şi Curta (o transformare). Meciul de la Arad a avut o importanţă aparte, învingătoarea urmând să ocupe locul secund în Seria Vest a Diviziei A, al treilea eşalon valoric din rugbiul românesc.

Răzvan Borcan a folosit următoarea formulă de echipă: Postolache, Muntean, Lechinţan, Banciu, Arcaş, Avram, Duca, Belea, Cl. Arion, Amariei (căpitanul echipei), Horneţ, Curta, Bărculeţ, Andrei, Liţă, Borcan, Gâlea, Lungu, Petcu şi Macrea.

CSM Sibiu va disputa următorul meci pe 21 iunie, când va primi vizita celor de la CFR - CSU Braşov. Până atunci însă, sâmbătă, 1 iunie, pe Stadionul "Bebe Boboc" din Pădurea Dumbrava, se va derula cea de a doua ediţie a competiţiei de rugbi pentru copii, "Cupa 1 Iunie", organizată de CS Rugby Sibiu (preşedinte, Ionel Dumitru). Mulţi ani component de bază al echipei CSM Sibiu, Dumitru a înţeles cât de benefic poate fi sportul pentru cei mici, dacă cei mari ştiu să-i facă să-l îndrăgească. Începând cu ora 10:00 îşi vor începe meciurile următoarele echipe: CSŞ Şoimii Sibiu, Şcoala Generală Poplaca, Rugby Club Gold Corporation Roşia Montană, Rugby Club Săcele, Rugby Club Cristian (jud. Braşov) şi CS Rugby Sibiu.

Portrete de rugbişti sibieni de ieri şi de astăzi: Ioan Hărşan

Născut în mijlocul intelectualilor englezi, având la bază gestul celui ce avea să devină pastorul William Webb Ellis, jocul de rugbi îi încântă, de aproape două secole, pe toţi cei ce l-au descoperit cândva, spre a nu-l mai putea abandona niciodată. Susţinut de anonimi şi credincioşi slujitori, a născut legende şi a scris pagini în istoria tuturor localităţilor în care practicanţii au probat că sunt demni de respectul semenilor lor. Deprinşi, încă din anii tinereţii, să studieze cum să-şi educe voinţa şi cum să-i dezvolte fantezia creatoare, rugbiştii rămân vii exemple ale faptului că, în lupta pentru victorie, prinde respectul pentru adversar şi pentru înţelegerea rigorilor unui regulament care încurajează contactul bărbătesc dar interzice agresivitatea şi violenţa. Jucătoriii sibieni ai sportului pe care antrenorul Bebe Boboc l-a susţinut şi slujit cu demnitate nu sunt nici cei altfel. Reuniţi cu ocazia meciului dintre Sibiu şi Melun (Franţa), disputat în urmă cu o săptămână, sportivii de ieri au probat că ştiu să contribuie la popularizarea jocului, creat inume pentru gentlemeni şi să-i încurajeze pe tinerii gata să le calce pe urme. Unul dintre ei e şi cel numit de francezi, cu această ocazie, ataşatul cultural al rugbiului sibian: Ioan Hărşan.

Născut în urmă cu 64 de ani, în Cergău-Alba, "nea Ion" a început să descifreze tainele unei meserii în paralel cu secretele sportului cu balonul oval. O făcea în oraşul de la poalele Târnpei. Solicitat de antrenorul Bebe Boboc să joace la CSM, s-a stabilit în Sibiu, pentru a se alătura unor jucători precum Toni Păunescu, Fane Cherciu, Gil Lup, Ionel Munteanu, Nicolae Tamaş, Nicolae Moraru, Ghiţă Deac sau Mitică Răşcanu. Absolvent al Şcolii Tehnice de Maiştri, Ioan Hărşan a profesat, după ce şi-a făcut - pe deplin - datoria faţă de echipele CSM şi "Dacii" Sibiu, ca maistru la I. P. A. S. şi la Liceul "Henri Coandă". Şi aici a probat că ştie să le insufle celor tineri dragostea faţă de meseria aleasă şi ataşamentul faţă de valenţele reuşitei în viaţă. Un elev al maestrului a ajuns să câştige concursul naţional de meserii "Strungul de Aur". Jucătorul, meseriaşul şi pedagogul, dar mai ales omul Ioan Hărşan, a încercat întotdeauna să caute prin muncă, cu tenacitate şi răbdare, calea împlinirilor şi reuşitelor. A făcut-o ca un adevărat rugbist şi în momentul în care câştiga, ca rapsod popular, concursul "Debut Plus 50", organizat de TVR. Cu vocea cu care a încântat juriul şi telespectatorii îi încântă şi pe cei cărora duminica, din strana bisericii, le cântă psalmi şi pricesne, dar şi pe cei în compania cărora joacă a treia repriză a meciurilor de old-boys.

După peste 45 de ani, dedicaţi activităţilor şi pasiunilor de tot felul, dar mai ales oamenilor, Ioan Hărşan certifică, cu seninătate, că a înţeles ce înseamnă a trăi demn şi a aplica în viaţă eterna deviză a celor porniţi să izbândească: "Ai reuşit, continuă"... Rugbistul cu o inimă mare şi cu mâini şi voce de aur a reuşit. Un demn exemplu pentru cei de azi şi de mâine.

Tiberiu Dumitru Costăchescu

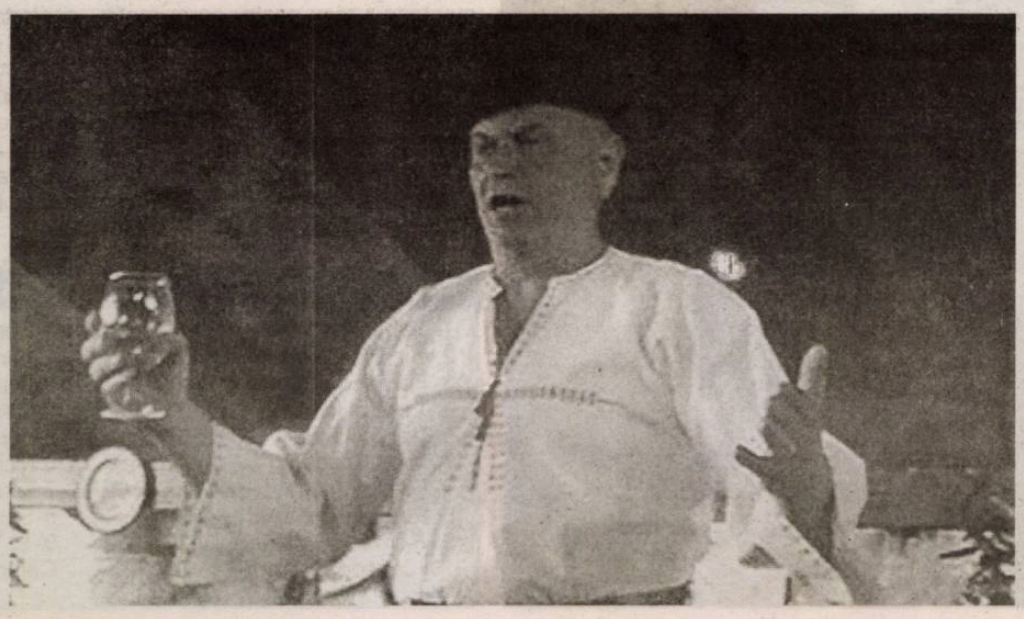

Aproape 400 de participanţi la Semimaratonul Sibiu 2013

Un număr de 380 de persoane, amatori sau sportivi legitimaţi la diverse cluburi sportive, nu neapărat de atletism, au participat, sâmbătă, la Semimaratonul Sibiu 2013, Evenimentul, organizat de Fundaţia Comunitară Sibiu, le-a oferit acestora posibilitatea de a alege între un cros de 5 km sau semimaratonul de 21 de km, pe traseul Piaţa Mare - Muzeul Tehnicii Populare şi retur. La semimaraton, participanţii au avut, de asemenea, de ales, fie pentru a parcurge întreaga distanţă, fie pentru a face parte dintr-o ştafetă, ori de 2x10,5 km, ori de 4x5,2 km.

Fiecare dintre cei care au participat la acest eveniment au susţinut un anumit proiect. Alergătorii au avut susţinători, care au contribuit cu o sumă de bani fiecare. Conform organizatorilor, până în momentul de faţă s-au strâns aproximativ 90.000 de lei, suma aceasta urmând să fie împărţită pentru proiectele înscrise în competiţie.

Foto: Vali MACREA

Foto: Mediafax

Rosberg câştigă la Monaco

În numele tatălui

Pilotul german Nico Rosberg de la Mercedes s-a impus, ieri, în cursa din Principatul Monaco, dusă cu greu la bun sfârşit din cauza numeroaselor incidente, la 30 de ani după ce tatăl său, Keke Rosberg, obţinea singura lui victorie pe străzile din Monte Carlo.

În 15 mai 1983, finlandezul Keke Rosberg, campion mondial al entitre, câştiga Marele Premiu de Formula 1 al Principatului Monaco pentru echipa Williams, într-o cursă în care a plecat de pe locul 5 al grilei de start. Nico Rosberg s-a născut la 2 ani după succesul părintelui, la Wiesbaden, în Germania, şi a continuat tradiţia acestuia, reuşind al doilea său triumf în Marele Circ chiar în oraşul în care şi-a petrecut o mare parte a copilăriei şi în care este acum rezident.

Pilotul german a fost foarte rapid pe întreaga durată a Grand Prix-ului monegasc, evoluţia lui fiind încununată cu primul loc pe grila de start. A fost al treilea pole-position la rând pentru Rosberg, dar precedentele două au fost concretizate în clasări finale modeste: locul 9 în Bahrain şi 6 la Barcelona. Colegul său Lewis Hamilton l-a secundat, la fel ca în Spania, ei fiind urmaţi de liderul clasamentului piloţilor Sebastian Vettel şi de Mark Webber, ambii de la Red Bull.

Ieri, startul a fost agitat, dar fără schimbări importante în ierarhia grilei. S-a înregistrat numai o depăşire în Top 10, în turul întâi, când Button a urcat de pe locul 8 pe 7, loc deţinut de Sutil. La vârf, Vettel a încercat o manevră riscantă, dar Hamilton i-a închis "uşa" repede şi piloţii Mercedes şi-au păstrat poziţiile.

Circuitul stradal din Monte Carlo nu oferă prea multe oportunităţi de depăşire, astfel că pe parcursul a 30 de tururi concurenţii au mers ca într-o procesiune, cu ordinea Rosberg, Hamilton, Vettel, Webber, Kimi Raikkonen (Lotus) şi Fernando Alonso (Ferrari). Era nevoie de Safety Car pe pistă pentru a se produce o ruptură în trenuleţul format şi maşina de siguranţă a intrat după ce Felipe Massa (Ferrari) şi-a zdrobit monopostul de barierele de protecţie în zona Sainte Devote, unde o mai făcuse şi sâmbătă, în şedinţa a treia a antrenamentelor. Vettel şi Webber au profitat imediat şi au trecut pe la boxe, reuşind să îl depăşească amândoi pe Hamilton, care a căzut astfel pe locul 4.

În turul 46/78, cursa a fost oprită cu steagul roşu pentru aproximativ 30 de minute, după ce Max Chilton (Marussia) a lovit monopostul pilotat de Pastor Maldonado (Williams), acesta din urmă percutând atât de puternic marginea circuitului încât barajul de protecţie a fost mutat pe pistă. Din fericire, nici Massa în turul 30 şi nici pilotul venezuelan nu au suferit răni grave după impacturi. Totuşi, brazilianul a fost transportat la spital pentru investigaţii.

Cursa s-a reluat în spatele Safety Car-ului. Alonso a fost obligat să cedeze locul 6 lui Sergio Perez (McLaren-Mercedes), pentru că anterior tăiase o şicană la un atac al mexicanului. În scurt timp, spaniolul a mai cedat o poziţie, fiind depăşit de Sutil în Acul de Păr.

Maşina de siguranţă a revenit pe pistă în turul 63, când Romain Grosjean (Lotus-Renault) a intrat în monopostul Toro Rosso pilotat de Daniel Ricciardo. A fost al patrulea accident al francezului în acest week-end la Monte Carlo, el fiind recunoscut pentru numeroasele coliziuni pe care le-a provocat sezonul trecut.

După retragerea Safety Car-ului, Perez a încercat să obţină poziţia a cincea deţinută de Raikkonen şi a declanşat atacul în turul 70, pe exterior, la şicana de la ieşirea din tunel. Finlandezul a strâns breşa prin care Perez încerca să depăşească, dar cele două maşini au intrat în contact. Monoposturile au fost avariate, Raikkonen alegându-se cu o pană la pneul stânga-spate, iar Perez cu aripa-faţă zdrobită. După o trecere pe la boxe, finlandezul a reuşit să prindă locul 10 şi să obţină un punct pentru Lotus, în timp ce Perez a fost nevoit să abandoneze cu 5 tururi înainte de final.

Scăpat cu bine din toate aceste incidente, cvartetul format din Rosberg-Vettel-Webber-Hamilton a trecut linia de sosire în această ordine. Adrian Sutil (Force India), Jenson Button (McLaren-Mercedes), Fernando Alonso, Jean-Eric Vergne (Toro Rosso) şi Paul Di Resta (Force India) au promovat după lupta dintre Perez şi Raikkonen pe locurile 5-9.

În ciuda faptului că a ratat victoria, Vettel şi-a extins avansul în clasamentul piloţilor faţă de Raikkonen şi Alonso. Tripul campion mondial a acumulat 107 puncte, fiind urmat de Kimi Raikkonen, cu 86 de puncte şi de Fernando Alonso, cu 78 de puncte.

Şi la constructori, Red Bull, cu 164 de puncte, are un avans confortabil. Ferrari este pe locul 2, cu 123 de puncte, iar Lotus-Renault pe 3, cu 112 puncte.

Segmentul european al sezonului 2013 se va întrerupe pentru a face loc Marelui Premiu al Canadei, programat, în 9 iunie, pe circuitul Gilles Villeneuve din Montreal.

Piloţi		Constructori	
1. Sebastian Vettel	107 pt.;	1 Red Bull	164 pt.;
2. Kimi Raikkonen	86;	2 Ferrari	123;
3. Fernando Alonso	78;	3 Lotus Renault	112;
4. Lewis Hamilton	62;	4 Mercedes	109;
5. Mark Webber	57;	5 Force India	44;
6. Nico Rosberg	47;	6 McLaren-Mercedes	37;
7. Felipe Massa	45;	7 Toro Rosso	12;
8. Paul di Resta	28;	8 Sauber	5;
9. Romain Grosjean	26;	9-11 Williams,	
10. Jenson Button	25.	Caterham, Marussia	0.

Tribuna sporturilor

Fondat în 1990

3-9 iunie 2013 * nr. 1160 * 8 pagini * 1 leu

MULȚESCU, între DA și BA!

Tehnicianul Gigi Mulţescu va da un răspuns, în această săptămână, dacă va mai continua pe banca Gazului Metan şi în sezonul viitor, ori nu. "Cel mai devreme marţi, cel mai târziu joi mă pronunţ. Mingea e în terenul celor din conducerea clubului", spune antrenorul.

PAGINA 8

Liga a II-a de fotbal

Săgeata Năvodari, Corona Braşov şi Poli Timişoara, celelalte 3 promovate

Rezultatele penultimei etape au stabilit şi celelalte 3 echipe care promovează în Liga I. Săgeata Năvodari, Corona Braşov şi ACS Poli Timişoara sunt formaţiile care completează lista deschisă de FC Botoşani.

Ovidiu Boica

Eşalonul secund şi-a desemnat şi celelalte 3 echipe care vor ajunge în Liga I, din sezonul viitor. Cu o etapă înainte de finalul acestei ediţii de campionat, Săgeata Săvodari (Seria I), Corona Braşov şi ACS Poli Timişoara (Seria a II-a) au promovat şi matematic în prima divizie. Cele 3 echipe se alătură astfel grupării FC Botoşani, care obţinuse promovarea încă din urmă cu două săptămâni.
Constănţenii şi-au asigurat locul 2 în Seria I după ce au câştigat, joia trecută, pe teren propriu, cu scorul de 1-0, meciul cu Dunărea Galaţi, iar Corona şi Timişoara profită de înfrângerea damilei pe terenul echipei lui Alex Pelici, CSM Rm. Vîlcea.

Seria I, etapa a XXIX-a

Miercuri, 29 mai
DELTA TULCEA - FC BOTOŞANI 3-0 (2-0)
Au marcat: D. Florea '12 - penalti, '55, N. Creţu '24
Joi, 30 mai
SĂGEATA NĂVODARI - DUNĂREA GALAŢI 1-0 (1-0)
A marcat: Ţigoianu '8
CF BRĂILA - DINAMO II BUCUREŞTI 3-0 (2-0)
Au marcat: Câmpeanu '11, '14, Bosoi '47
UNIREA SLOBOZIA - ACS BUFTEA 0-0
Partida **SPORTUL STUDENŢESC - RAPID CFR SUCEAVA** nu s-a disputat, echipa gazdă nefiind programată în campionat. Cum aceasta este a doua sancţine de acest fel dictată împotriva Sportului studenţesc, echipa din Regie este retrogradată direct.
CS OTOPENI, FARUL CONSTANŢA şi CHINDIA TÎRGOVIŞTE au stat.

Clasament

1. FC Botoşani	24	17	2	5	47-19	53 (+17)
2. Săgeata Năvodari	23	14	4	5	42-26	46 (+10)
3. Delta Tulcea	24	12	6	6	45-22	42 (+6)
4. CS Otopeni	23	12	5	6	36-25	41 (+5)
5. CF Brăila	23	12	4	7	38-31	40 (+4)
6. Unirea Slobozia	23	7	9	7	34-36	30 (-6)
7. ACS Buftea	23	8	5	10	30-37	29 (-4)
8. Dunărea Galaţi	23	8	4	11	22-28	28 (-5)
9. Sportul studenţesc	22	8	1	13	24-52	25 (-8)
10. Farul Constanţa	23	7	3	13	32-40	24 (-9)
11. Chindia Tîrgovişte	23	6	5	12	31-40	23 (-10)
12. Rapid CFR Suceava	22	5	6	11	24-32	21 (-12)
13. Dinamo II Bucureşti	24	5	4	15	27-44	19 (-17).

Etapa a XXX-a, miercuri, 5 iunie, ora 18:00
Rapid CFR Suceava - CS Otopeni
Dunărea Galaţi - Sportul studenţesc
Farul Constanţa - Săgeata Năvodari
ACS Buftea - CF Brăila
Chindia Tîrgovişte - Unirea Slobozia
FC Botoşani, Delta Tulcea şi Dinamo II Bucureşti stau.

Seria a II-a, etapa a XXIX-a

Joi, 30 mai
CSM RM. VÎLCEA - DAMILA MĂCIUCA 1-0 (0-0)
A marcat: Ad. Stoica '90
FC MARAMUREŞ - ACS POLI TIMIŞOARA 1-1 (1-0)
Au marcat: N. Oltean '45+2 / Szekely '48
FC BIHOR ORADEA - UTA ARAD 2-3 (2-1)
Au marcat: Mărkuş '27, Bud '31 / A. Gligor '11 - penalti, C. Ene '62, Silvăşan '65 - penalti
FC ARGEŞ PITEŞTI - FC OLT SLATINA 0-6 (0-4)
Au marcat: Giurcă '3, Al. Marin '9, Polgar '10, '72, Cosic '17, Cuedan '82
Vineri, 31 mai
FCM TG. MUREŞ - CORONA BRAŞOV 4-2 (1-1)
Au marcat: Ştefan '40, Chirciu '78 - penalti, '90, S. Marin '90+3 / Ganea '12, '87.
CS MIOVENI şi LUCEAFĂRUL ORADEA au stat.

Clasament

1 Corona Braşov	24	14	6	4	41-22	48 (+12)
2 ACS Poli Timişoara	23	12	8	3	38-18	44 (+11)
3 Damila Măciuca	23	12	5	6	32-21	41 (+8)
4 UTA Arad	24	11	7	6	29-17	40 (+4)
5 FC Bihor Oradea	23	8	8	7	34-30	32 (-4)
6 FCM Tg. Mureş	23	9	5	9	30-29	32 (-4)
7 FC Argeş Piteşti	23	9	4	10	33-34	31 (-5)
8 CSM Rm. Vîlcea	23	9	4	10	25-27	31 (-5)
9 CS Mioveni	23	6	11	6	26-23	29 (-4)
10 Luceafărul Oradea	23	6	8	9	24-30	26 (-7)
11 FC Maramureş	23	5	8	10	21-35	23 (-13)
12 FC Olt Slatina	23	4	10	9	27-28	22 (-11)
13 Unirea Alba Iulia	24	3	2	19	12-58	11 (-25).

Unirea Alba Iulia s-a retras din campionat în pauza de iarnă şi pierde toate meciurile din retur cu 3-0, la "masa verde".

Etapa a XXX-a, miercuri, 5 iunie, ora 18:00
ACS Poli Timişoara - FC Bihor Oradea
CS Mioveni - FC Maramureş "U" Baia Mare
FC Olt Slatina - FCM Tg. Mureş
Damila Măciuca - FC Argeş Piteşti
Luceafărul Oradea - CSM Rm. Vîlcea
UTA Arad şi Corona Braşov stau.

Liga a IV-a de fotbal

Multe goluri în penultima etapă

În 3 meciuri din etapa a XXI-a a primului eşalon judeţean s-au marcat 24 de goluri. Doar jo Sparta - FC Curciu (1-0) a stricat media.

Vali Macrea

Trei meciuri din penultima etapă a Ligii a IV-a le-au oferit, celor prezenţi pe margine, multe goluri. La Sibiu, în ASA - CS Agnita, s-a înscris de 10 ori, oaspeţii impunându-se cu 7-3. La Tălmaciu, gazdele au câştigat cu 6-2 în faţa penultimei clasate, Progresul Terezian, iar la Avrig, noua campioană judeţeană a făcut spectacol cu "uniriştii" din Miercurea Sibiului (5-1). Doar meciul dintre vecinele Sparta şi FC Curciu a stricat media de goluri a etapei, medieşenii impunându-se la limită, prin golul lui Mănică din prima repriză.

FC TĂLMACIU 6 (3)
PROGRESUL TEREZIAN 2 (1)
Au marcat: Fl. Tâlvan '20, '36, '49, Al. Beu '44, I. Rus '68, A. Roth '79 / M. Pascalini '32, M. Tecoanţă '90
FC Tălmaciu: D. Achim, Cr. Şoimu, D. Mereş, N. Tănăsoiu, Ad. Fekete, A. Pleşa, Cr. Olariu, I. Bolotă (I. Rus '60), Al. Beu (A. Olariu '67), Fl. Tâlvan (A. Roth '74), I. Fekete. **Antrenor** Adrian Bârză.
Progresul: Fl. Porcaru, L. Szabo, B. Pisărtoiu, L. Barac, S. Carculea, Ov. Gherman (D. Băran '60), N. Coconete, Şt. Câlici, A. Mantea, M. Tecoanţă, M. Pascalini. **Antrenor** Nicolae Ciufudean.
Arbitru Ionuţ Şerban. **Asistenţi:** Bogdan Gherman şi Claudiu Matei. **Observator** Constantin Petca.

FC AVRIG 5 (3)
MIERCUREA SIBIULUI 1 (1)
Au marcat: M. Cosovanu '6, '35, '87, I. Simion '29, I. Petrescu '57 / Ov. Bendorfean '22
FC Avrig: Fl. Anghel, D. Julei (I. Ecobici '64), S. Laiu, A. Martin, A. Mărginean, I. Frăţilă, G. Tănase (B. Frăţilă '52), I. Petrescu, P. Dragomir (C. Stoica '46), I. Simion (D. Iancu '64), M. Cosovanu. **Antrenor** Ştefan Mereş.
Unirea: I. Cojocariu, Cl. Durca, A. Durca, Ov. Bendorfean, I. Ursa, Ad. Popa, A. Halmagy (N. Meteşan '75), Cl. Vlad, S. Poplăcean, A. Dumitra, C. Iacovescu (I. Nedescu '46). **Antrenor** Nicolae Grădinar.
Arbitru Bogdan Lucescu. **Asistenţi:** Cristiana Gherman şi Alina Voaideş. **Observator** Dănuţ Sopa.

SPARTA MEDIAŞ 1 (1)
FC CURCIU 0
A marcat M. Mănică '15.
Sparta: I. Neacşa, S. Rotar, N. Trif, S. Ţoţa, I. Lunca, N. Popa, L. Lup, H. Drăgan (Fl. Fechete '80), Cr. Lup, M. Mănică, A. Fleşer. **Antrenor** Vasile Tănase.
FC Curciu: B. Biro, C. Gusman, M. Diac, N. Todoran, R. Tarnu, E. Cherteş, Ov. Tarnu, L. Herciu, Ad. Indrei, C. Dinuţ (D. Stoica '46), V. Gălbază. **Antrenor** Cosmin Drăgulin.
Arbitru Călin Lazăr. **Asistenţi:** Andrei Velicea şi Vasile Suciu. **Observator** Cosmin Ocneriu.

ASA SIBIU 3 (1)
CS AGNITA 7 (5)
Au marcat: T. Avram '26, L. Ştefănescu '50, '87 / D. Cândea '18, '81, R. Andrei '19, '38, '77, M. Aldea '28, '35
ASA: Cr. Bucureştean, D. Lomnăşan, D. Niţu, I. Ciobanu, T. Avram, H. Marin (A. Pandea '77), V. Span, L. Pandea (S. Piţigoiu '59), T. Gehl, I. Vrâncean (L. Soceanu '57), L. Ştefănescu, **Antrenor** Sepi Schnell.
CS Agnita: Fl. Ţerbea, D. Cândea, M. Aldea (R. Mihai '57), Cl. Filip, G. Veza (B. Oliu '54), I. Polei, M. Stănciulescu, A. Avram, I. Spinciu, R. Andrei, Cr. Filip. **Antrenor** Mircea Vasiu.
Arbitru Emeric Tocai. **Asistenţi:** Cristian Mailat şi Baciu. **Observator** Oprea.

Liga a IV-a, etapa a XXI-a

FC Tălmaciu - Progresul Terezian	**6-2 (3-**
FC Avrig - Unirea Miercurea Sibiului	**5-1 (3-**
ASA Sibiu - CS Agnita	**3-7 (1-**
Sparta Mediaş - FC Curciu	**1-0 (1-**
CSU Voinţa II Sibiu - Unirea Ocna Sibiului	**0-3 ***

Continental Sibiu a stat.
* la "masa verde".

Clasament

1. FC Avrig	19	15	4	0	63-10	49 (+1
2. Sparta Mediaş	19	13	4	2	46-11	43 (+1
3. Unirea	19	14	0	5	52-20	42 (+1
4. Miercurea Sibiului	19	9	2	8	43-28	29 (+2
5. CS Agnita	18	8	1	9	39-32	25 (-2
6. FC Curciu	18	7	2	9	42-49	23 (-1
7. Continental Sibiu	19	7	2	10	34-44	23 (-4
8. FC Tălmaciu	19	6	3	10	34-48	21 (-9
9. CSU Voinţa II Sibiu	19	5	1	13	40-44	16 (-1
10. Progresul Terezian	19	4	3	12	25-78	15 (-1
11. ASA Sibiu	18	3	2	13	22-76	11 (-1

Etapa a XXII-a, sâmbătă, 8 iunie, ora 11.00
Continental Sibiu -FC Tălmaciu (în tur 1-2)
Progresul Terezian - CSU Voinţa II Sibiu (1-11)
Unirea Ocna Sibiului - FC Avrig (0-2)
Unirea Miercurea Sibiului - ASA Sibiu (0-1)
CS Agnita - Sparta Mediaş (0-1)
FC Curciu stă.

Medieşeanul Blasicz, la Mondialele de popice

Arbitrul internaţional de popice, medieşeanul Gheorghe Blasicz, a fost nominalizat de către Federaţia Internaţională de Popice să conducă, şi în acest an, meciuri din cadrul Campionatului Mondial pe echipe, desfăşurat în localitatea maghiară Zalaegerszeg. Unul dintre meciurile la care a oficiat medieşeanul este cel dintre reprezentativele femi-

nine ale Bosniei-Herţegov Ungariei, echipa gazdă punându-se cu 7-1, ne infor ză Georg Barth, colaborator Passau (Germania) al cotidia Tribuna şi membru în Co Juridică din WNBA a Fede Internaţionale de Popice.

Avrigul bate la porțile Ligii a III-a

pioana județeană dispută barajul pentru promoarea în cel de-al treilea eșalon pe 19 iunie, la Slatina, cu reprezentanta județului Vîlcea.

diu Boica

i Macrea

6 ani de la înființare, FC va juca, pe 19 iunie, un loc în Liga a III-a. spăta campioană jude- va disputa barajul pen- omovarea în cel de-al a eșalon la Slatina, cu zentanta județului Vîlcea. enii își vor afla adversarul unie, când este progra- finala play-off-ului, între ele Posada Perișani și Rm. Vîlcea.

Avrig a devenit matematic oană a Ligii a IV-a sibiene în urmă cu o săptămână, în urma succesului de la Agnita (2-0). Sâmbătă, jucătorii lui Ștefan Mereș au sărbătorit performanța alături de proprii suporteri, la jocul cu Unirea Miercurea Sibiului, câștigat cu 5-1.

Lotul echipei din Avrig este alcătuit din următorii jucători: Ieronim Ursu, Codruț Anghel - portari; Daniel Ecobici, Sever Laiu, Răzvan Anghel, Dumitru Julei, Alexandru Leuța, Adrian Martin, Călin Trohin, Andrei Mărginean - fundași; Xosmin Stoica, Gabriel Tănase, Ionuț Frățilă, Paul Dragomir, Marius Cosovan, Ciprian Luca, Ionuț Simion, Ștefan Țițirigă, Petrișor Petrescu - mijlocași; Daniel Iancu, Bogdan Frățilă - atacanți.

Scurt istoric

Asociația Sportivă Fotbal Club Avrig a luat ființă în anul 2007, acționarii acestia fiind Gheorghe Florea (actualul președinte), Vasile și Ioan Lăzăroaie, Vasile Mereș, Radu Gavrilă și Daniel Pavel. Echipa a pornit de jos de tot, în campionatul 2007/2008 jucând în Liga a V-a. În 2008, FC Avrig a câștigat seria și a promovat în Liga a IV-a. Primii antrenori ai echipei au fost Viorel Moisin și Daniel Roman. După promovarea în primul eșalon județean, la cârma echipei a venit experimentatul antrenor Aurică Barbu, care a reușit să alcătuiască un lot cu care a avut rezultate notabile. În 2011 Ștefan Mereș a fost promovat ca antrenor la echipa de seniori, după ce, din 2007, antrenase echipele de juniori ale clubului. În ediția de campionat 2011/2012, FC Avrig a terminat pe locul 5, cu un lot alcătuit în mare parte din jucători tineri, promovați de la echipa de juniori. În actuala ediție, după ce Primăria Avrig a creat condiții clubului și a făcut o bază sportivă nouă, cu vestiare noi, o tribună de 600 de locuri, nocturnă, gazon nou, echipa a cooptat în lot jucători de valoare și câțiva tineri de perspectivă pentru atingerea obiectivului propus, câștigarea Ligii a IV-a și promovarea în Liga a III-a. După un tur de campionat, FC Avrig se afla pe locul întâi, cu 7 victorii și 4 egaluri, dar la distanță de doar un punct de ocupanta locului 2, Unirea Miercurea Sibiului. În retur, după ce s-au mai făcut 4 transferuri importante, și anume ale jucătorilor Petrescu, Simion, Mărginean și Martin, echipa a reușit să obțină numai victorii pe linie, marcând în 9 meciuri 39 de goluri și primind doar două.

În prezent, staff-ul tehnic al echipei din Avrig are următoarea componență: Ștefan Mereș - antrenor principal, Ieronim Ursu, Cosmin Stoica - antrenori secunzi.

"Din punct de vedere financiar, echipa FC Avrig este susținută în principal de Primăria Avrig și de acționari. Pe această cale vrem să facem un apel la Primăria Avrig să ajute în continuare echipa și să înțeleagă că acest proiect este foarte important pentru tinerii din Avrig și nu numai și că performanța realizată în acest an este unică și va fi foarte greu de egalat în următorii ani", a declarat antrenorul Ștefan Mereș.

Tribuna

Copilăria, de ziua ei în Sub Arini

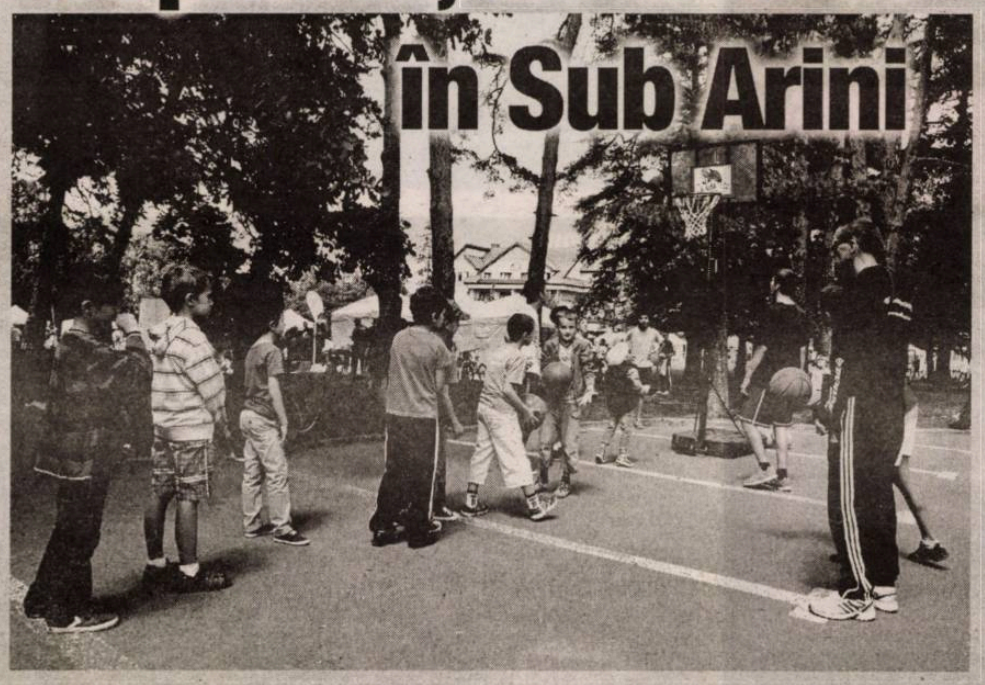

Sibiu Fashion Days a făcut din succes o modă

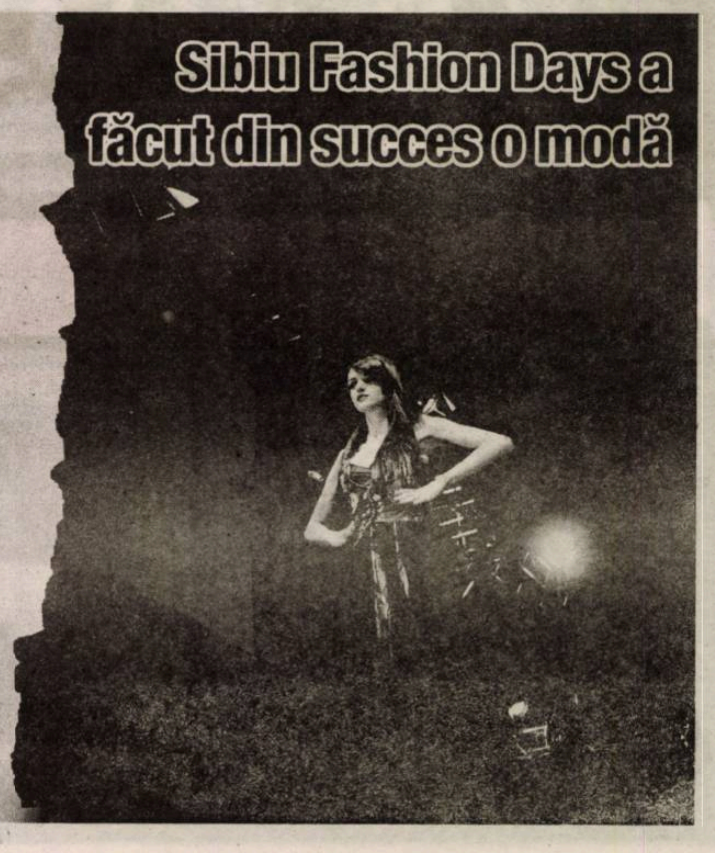

Liga I 2012/2013 / Retrospectivă Gaz Metan Mediaş

Există viață după "Profesor"

După 5 ani şi jumătate, tehnicianul Cristi Pustai a părăsit gruparea din oraşul de pe malurile Tîrnavei Mari. În locul său a fost adus Gigi Mulţescu, iar cu acesta din urmă pe bancă Gazul Metan a urcat două locuri în clasament, dar tot nu a prins obiectivul, locul 7, clasându-se în cele din urmă pe 10.

Ovidiu Boica

Pentru Gaz Metan, sezonul 2012/2013 a adus marea schimbare pe bancă. Echipa din Mediaş a început campionatul cu Cristi Pustai, acelaşi antrenor care i-a condus pe "lupii negri" în ultimii mai bine de 5 ani, dar în pauza de iarnă "Profesorul" a fost momit de bunul său prieten, Eugen Pîrvulescu, preşedinte executiv la Pandurii, alegând în cele din urmă să pregătească formaţia din Tg. Jiu pentru restul sezonului.

Prima parte a campionatului a fost una cu suişuri şi coborâşuri. Gazul Metan a început bine sezonul, o remiză pe terenul campioanei CFR Cluj (1-1), dar în etapa viitoare a pierdut acasă, cu Pandurii (2-0). În continuare, gaziştii au adus puncte de afară (1-1 la Bistriţa, 1-0 cu Viitorul), dar au şi cedat altele pe teren propriu (1-1 cu Steaua, 2-2 cu Dinamo şi chiar 1-3 cu Concordia şi 0-1 cu CSMS Iaşi). Astfel, în iarnă, medieşenii erau mult mai aproape de retrogradare decât de obiectiv.

În locul lui Pustai, în pauza competiţională, a fost adus Gigi Mulţescu, cel care, în tur, îi administrase Gazului Metan un sec 4-0 cu Astra. "Lupii negri" au continuat însă parcursul oscilant, o vreme. A urmat o serie bună, de 4 meciuri fără înfrângere, iar echipa a săltat ceva în clasament. Eforturile Gazului Metan de a intra în obiectiv s-au lovit de fel de fel de piedici, inclusiv din partea arbitrilor, astfel că, la finalul sezonului, echipa a terminat pe locul 10, cu o zestre de 46 de puncte.

Publicitate

"Retrogradată" din punct de vedere al spectatorilor

Echipa din Mediaş se află abia pe locul
într-un clasament al mediei spectatorilor
pe teren propriu întocmit de publica
electronică www.liga1.ro. Media spectator
la meciurile de acasă ale Gazului Metan e
de 2118, de zece ori mai mică decât ce
liderului Steaua. Sub Gaz Metan se mai a
doar Gloria Bistriţa şi Concordia Chiajna

Loc	Echipa gazdă	Media numărului de specta
1.	Steaua	21161 (77% din capacita
2.	Petrolul	10873 (70% din capacita
3.	Dinamo	10826 (72% din capacita
4.	CFR Cluj	5118 (22% din capacitat
5.	Pandurii	4824 (52% din capacitat
6.	Otelul	4559 (34% din capacitat
7.	"U" Cluj	4147 (13% din capacitat
8.	CS Tr. Severin	3971 (20% din capacitat
9.	Rapid	3836 (20% din capacitat
10.	FC Vaslui	3618 (24% din capacitat
11.	CSMS Iaşi	3265 (29% din capacitat
12.	Ceahlăul	2588 (14% din capacitat
13.	FC Braşov	2565 (20% din capacitat
14.	Astra Giurgiu	2453 (35% din capacitat
15.	Viitorul	2335 (15% din capacitat
16.	Gaz Metan	2118 (26% din capacitat
17.	Gloria Bistriţa	2065 (26% din capacitat
18.	Concordia	1918 (37% din capacitat

Clasament

1. Steaua	34	24	7	3	74-29	79 (+28)
2. Pandurii Tg. Jiu	34	19	6	9	57-43	63 (+12)
3. Petrolul Ploieşti	34	16	14	4	60-34	62 (+11)
4. Astra Giurgiu	34	17	9	8	64-37	60 (+9)
5. FC Vaslui	34	16	10	8	50-33	58 (+7)
6. Dinamo	34	16	8	10	48-40	56 (+5)
7. FC Braşov	34	14	9	11	50-51	51 (0)
8. CFR Cluj	34	12	13	9	56-39	49 (-2)
9. Rapid	34	13	10	11	35-35	49 (-2)
10. GAZ METAN	34	12	10	12	42-46	46 (-5)
11. Oţelul Galaţi	34	11	10	13	38-42	41 (-8)
12. "U" Cluj	34	10	8	16	39-55	38 (-13)
13. Viitorul	34	8	12	14	45-57	36 (-15)
14. Ceahlăul	34	9	7	18	41-59	34 (-17)
15. Concordia	34	7	12	15	29-49	33 (-18)
16. CS Tr. Severin	34	7	11	16	36-47	32 (-19)
17. CSMS Iaşi	34	7	5	22	30-50	26 (-25)
18. Gloria Bistriţa	34	3	9	22	21-69	18 (-33).

Acasă

1. Steaua	17	15	1	
2. FC Vaslui	17	12	5	
3. Pandurii	17	11	4	
4. Petrolul	17	10	6	
5. FC Braşov	17	11	3	
6. Astra Giurgiu	17	10	5	
7. Dinamo	17	10	2	
8. Ceahlăul	17	9	3	
9. GAZ METAN	17	8	5	
10. Rapid	17	8	4	
11. Oţelul Galaţi	17	7	5	
12. Tr. Severin	17	5	7	
13. CFR Cluj	17	5	6	
14. "U" Cluj	17	6	3	
15. Viitorul	17	3	8	
16. Concordia	17	3	8	
17. CSMS Iaşi	17	4	3	
18. Bistriţa	17	2	7	

Clasamentul golgeterilor

Bawab l-a întrecut pe Astafei

Iordanianul a înscris de 6 ori în retur, depăşindu-l pe Victoraş Astafei, cel care, după 19 etape petrecute la Gaz Metan, în care a marcat 7 goluri, s-a transferat în iarnă la Oţelul.

Ovidiu Boica

Thaer Bawab este golgeterul Gazului Metan în sezonul 2012/2013, cu 10 reuşite. Iordanianul a făcut o primă parte de sezon mai modestă, marcând de doar 4 ori. În tur, cel mai bun marcator al echipei din Mediaş a fost Victoraş Astafei (7 goluri), dar acesta s-a transferat, în iarnă, la Oţelul Galaţi, echipă pentru care a mai înscris, în ultimele 16 meciuri, de doar două ori.

Bawab este secondat în topul celor mai buni marcatori ai Gazului Metan în această ediţie de campionat de kosovarul Azdren Llullaku, cu 5 reuşite, şi de Eric şi Dan Roman, ambii cu câte 4 goluri.

Liga I 2012-2013 / Clasamentul golgeterilor

21 goluri: Raul Rusescu (Steaua);
16 goluri: Jeremy Bokila (Petrolul Ploieşti);
15 goluri: Marius Alexe (Dinamo);
14 goluri: Kehinde Fatai (Astra Giurgiu);
13 goluri: Hamza Younes (Petrolul);
12 goluri: Constantin Budescu (Astra);
11 goluri: Marius Niculae (FC Vaslui), Bojan Golubovic (Ceahlăul), Mugurel Buga (FC Braşov);
10 goluri: Deivydas Matulevicius (Pandurii), Thaer Bawab (Gaz Metan), Nicolae Dică (Viitorul Constanţa);
9 goluri: Adi Rocha (Steaua), Ovidiu Herea (Rapid), Victoraş Astafei (Oţelul Galaţi), Viorel Dinu ("U" Cluj), Gheorghe Grozav (Petrolul);
8 goluri: Gabriel Iancu, Cristian Tănase (ambii Steaua), John Ibeh (Pandurii Tg Jiu), Paul Batin (FC Braşov), Florin Costea (CS Tr. Severin), Aurelian Chiţu (Viitorul);
7 goluri: Ionel Dănciulescu (Dinamo), Rui Pedro (CFR Cluj), Piotr Celeban, Lucian Sînmărtean (ambii FC Vaslui), Cornel Predescu (Pandurii), Takayuki Seto (Astra);
6 goluri: Alexandru Chipciu (Steaua), George Ţucudean (Dinamo), Gabriel Mureşan, Pantelis Kapetanos (ambii CFR Cluj), Cosmin Vancea, Cătălin Iorga (ambii Oşelul Galaţi), Dan Nistor, Mihai Răduţ (ambii Pandurii Tg Jiu), Iulian Popa (FC Braşov), Fwayo Tembo (Astra), Joel Thomas (CS Tr. Severin), Adrian Pătulea, Marius Onofraş (ambii CSMS Iaşi);
5 goluri: Mihai Pintilii, Stefan Nikolic, Lukas Szukala (toţi Steaua), Nicolae Grigore (Rapid), Cosmin Matei (Dinamo), Cadú, Robert Maah (ambii CFR Cluj), Marius Pena, Gabriel Viglianti (ambii Oţelul), Liviu Antal (FC Vaslui), Alexandru Maxim (Pandurii), Ricardo Machado, Georgian Păun (ambii FC Braşov), Azdren Llullaku (Gaz Metan), Sadat Bukari, Mirko Ivanovski (ambii Astra), Wellington Carlos Da Silva (Concordia Chiajna), Denis Alibec (Viitorul);
4 goluri: Alexandru Ioniţă I (Rapid), Mircea Axente (Dinamo), Sasa Bjelanovic (CFR Cluj), Bruce Inkango (Oţelul), Marian Constantinescu, Ionel Stana, Alexandru Achim (toţi Ceahlăul), Paul Anton, Ousmane Viera (ambii Pandurii), Florian Buleică ("U" Cluj), Eric Oliveira Pereira, Dan Roman (ambii Gaz Metan), Ciprian Milea (CSMS Iaşi);
3 goluri: Adrian Popa (Steaua), Ioan Hora, Rafael Bastos, Ciprian Deac (toţi CFR Cluj), Cristian Sârghi, Gabriel Paraschiv (ambii Oţelul), Mike Temwanjera, Vasile Buhăescu (ambii FC Vaslui), Alexandru Ichim, Darko Lukanovic (ambii Ceahlăul), Karim Boutadjine, Claudiu Voiculeţ, Valentin Lemnaru (toţi Pandurii), János Székely, Bogdan Apostu, Adrian Borza, Paulinho (toţi "U" Cluj), Alexandru Mateiu (FC Braşov), Junior Morais, David Andrés Distefano (ambii Astra), Ovidiu Hoban, Laurenţiu Marinescu, Florent Sauvadet (toţi Petrolul), Mihai Roman, Sergiu Neacşa (ambii CS Tr. Severin), Silviu Pană, Sorin Ghionea (ambii Concordia), Vlad Rusu, Romario Benzar (ambii Viitorul), Bogdan Straton (CSMS Iaşi).

Alţi 53 de jucători au marcat câte două goluri, în vreme ce 101 şi-au trecut în cont un singur gol, în sezonul 2012/2013.

Topul penaltiurilor

Gaz Metan, pe locul 2

edieşenii au primit, în ediţia de campionat 2012/2013, 10 lovituri de la 11 metri, ind pe locul secund în acest clasament, doar CFR Cluj beneficiind de mai multe (13). in cele 10, 7 au fost transformate. În clasamentul loviturilor de la 11 metri casate, Gaz Metan e pe locul 7. Medieşenii au fost sancţionaţi cu 7 penaltiuri, dintre re 6 au fost transformate.

Clasament "Pro"

		PP	PT	PR
1	CFR Cluj	13	10	3
2	Gaz Metan Mediaş	10	7	3
3	Steaua Bucureşti	9	8	1
4	Dinamo Bucureşti	9	8	1
5	Universitatea Cluj	9	8	1
6	Viitorul Constanţa	9	6	3
7	Pandurii Tg. Jiu	9	6	3
8	Petrolul Ploieşti	8	7	1
9	Astra Giurgiu	8	6	2
10	CS Tr. Severin	7	2	5
11	Gloria Bistriţa	6	3	3
12	Oţelul Galaţi	5	5	0
13	FC Vaslui	5	4	1
14	FC Braşov	5	4	1
15	Ceahlaul P. Neamţ	4	4	0
16	Rapid Bucureşti	4	4	0
17	Concordia Chiajna	4	3	1
18	CSMS Iaşi	4	2	2

Clasament "Contra"

		PA	PT	PR
1.	Gloria Bistriţa	17	12	5
2.	FC Braşov	13	9	4
3.	Astra Giurgiu	9	8	1
4.	Concordia Chiajna	9	5	4
5.	Oţelul Galaţi	8	5	3
6.	Universitatea Cluj	7	6	1
7.	Gaz Metan Mediaş	7	6	1
8.	Viitorul Constanţa	7	5	2
9.	Pandurii Tg. Jiu	7	4	3
10.	CS Severin	6	6	0
11.	CSMS Iaşi	6	6	0
12.	Dinamo Bucureţti	6	5	1
13.	Steaua Bucureşti	6	5	1
14.	FC Vaslui	5	4	1
15.	Petrolul Ploieşti	5	3	2
16.	CFR Cluj	4	4	0
17.	Ceahlaul P. Neamţ	4	2	2
18.	Rapid Bucureşti	2	2	0.

Legendă: **PP** - penaltiuri primite; **PT** - penalturi transformate; **PR** - penaltiuri ratate; **PA** - naltiuri acordate împotrivă.

46	**Deplasare**						
41	1. Steaua	17	9	6	2	33-17	33
37	2. CFR Cluj	17	7	7	3	28-18	28
36	3. Petrolul	17	6	8	3	25-22	26
36	4. Pandurii	17	8	2	7	17-23	26
35	5. Astra Giurgiu	17	7	4	6	22-17	25
32	6. Dinamo	17	6	6	5	18-21	24
30	7. Rapid	17	5	6	6	12-15	21
29	8. Viitorul	17	5	4	8	26-33	19
28	9. FC Vaslui	17	4	5	8	17-21	17
26	10. Oţelul	17	4	5	8	19-25	17
22	11. "U" Cluj	17	4	5	8	19-30	17
21	12. GAZ METAN	17	4	5	8	16-28	17
21	13. Concordia	17	4	4	9	17-27	16
17	14. FC Braşov	17	3	6	8	20-35	15
17	15. CSMS Iaşi	17	3	2	12	15-27	11
15	16. Tr. Severin	17	2	4	11	16-27	10
13.	17. Bistriţa	17	1	2	14	10-44	5
	18. Ceahlăul	17	0	4	13	16-39	4.

Tur							
1.	Steaua	17	13	2	2	38-15	41 (+14)
2.	Astra Giurgiu	17	10	4	3	36-19	34 (+7)
3.	Pandurii	17	10	3	4	28-23	33 (+9)
4.	FC Vaslui	17	9	4	4	29-18	31 (+7)
5.	CFR Cluj	17	8	4	5	33-21	28 (+4)
6.	Petrolul	17	7	6	4	25-17	27 (+3)
7.	Dinamo	17	7	5	5	25-20	26 (+2)
8.	Rapid	17	7	5	5	19-18	26 (+2)
9.	FC Braşov	17	6	5	6	22-24	23 (-4)
10.	Concordia	17	6	5	6	17-21	23 (-4)
11.	Viitorul	17	4	8	5	20-21	20 (-7)
12.	GAZ METAN	17	5	4	8	17-25	19 (-8)
13.	Ceahlăul	17	5	4	8	21-30	19 (-8)
14.	Oţelul	17	4	7	6	20-22	17 (-5)
15.	"U" Cluj	17	4	3	10	17-33	15 (-12)
16.	CSMS Iaşi	17	4	2	11	14-24	14 (-10)
17.	Bistriţa	17	2	5	10	13-32	11 (-13)
18.	Tr. Severin	17	1	6	10	14-25	9 (-18).

Retur							
1.	Steaua	17	11	5	1	36-14	38 (+14)
2.	Petrolul	17	9	8	0	35-17	35 (+8)
3.	Pandurii	17	9	3	5	29-20	30 (+3)
4.	Dinamo	17	9	3	5	23-20	30 (+3)
5.	FC Braşov	17	8	4	5	28-27	28 (+4)
6.	FC Vaslui	17	7	6	4	21-15	27 (0)
7.	GAZ METAN	17	7	6	4	25-21	27 (+3)
8.	Astra Giurgiu	17	7	5	5	28-18	26 (+2)
9.	Tr. Severin	17	6	5	6	22-22	23 (-1)
10.	"U" Cluj	17	6	5	6	22-22	23 (-1)
11.	Rapid	17	6	5	6	16-17	23 (-4)
12.	Oţelul Galaţi	17	7	3	7	18-20	22 (-3)
13.	CFR Cluj	17	4	9	4	23-18	21 (-6)
14.	Viitorul	17	4	4	9	25-36	16 (-8)
15.	Ceahlăul	17	4	3	10	20-29	15 (-9)
16.	CSMS Iaşi	17	3	3	11	16-26	12 (-15)
17.	Concordia	17	1	7	9	12-28	10 (-14)
18.	Bistriţa	17	1	4	12	8-37	7 (-20).

Portrete de rugbişti de ieri şi de astăzi: Dumitru Răşcanu

În luptă cu fratele pentru balon, într-un meci Sibiu-Timişoara
Fotografii din arhiva Dumitru Răşcanu

Născut acum 71 de ani, în Bogădeneşti-Vlaslui, sat ce rezonează cu numele voievodului Bogdan, Dumitru Răşcanu a ajuns, cu 5 decenii în urmă, în urbea de pe Cibin, urmându-i sfatul lui Petre Ianusevici. Venea în postura de jucător de rugbi, gata să sprijine CSM-ul din localitate, pentru care jucau deja Sandu Crâşmaru, Nicolae Gangan, Nicu Lomnăşeanu, Mimi Agavriloaie şi mulţi, şi valoroşi, alţii.

Cu o voinţă de fier şi cu o tenacitate fără de egal, s-a impus într-un sport pe care l-a descoperit - la îndemnul fratelui - la 22 de ani, şi pe care l-a slujit, de atunci, neîntrerupt.

A făcut-o cu pasiune, cu dragoste şi cu un mare respect pentru antrenorul Bebe Boboc, pentru colegi, şi pentru toţi cei grupaţi în mirificul univers al celor îndrăgostiţi de balonul oval. Peste ani, a spune că ai jucat, sau te-ai antrenat, cu Mitică Răşcanu, a devenit sinonim cu certificatul calităţii şi seriozităţii, conferit de omul ce a venit, parcă, pe lume, pentru a proba semenilor ce înseamnă priceperea şi curajul. Adevărat bijutier pe terenul străjuit de buturi, Dumitru Răşcanu a încântat întotdeauna cu schimbările de picior, fentele, pasele şi deschiderile pe care le-a făcut cu dezinvoltură şi cu un savoir-faire în care picura dragostea pentru cei cărora se străduia să le aducă pe chipuri bucuria spectacolului şi a victoriei împotriva "celor mari". Printre "cei mari" a ajuns şi "nea Mitică". Dăruindu-se jocului şi respectându-l a reuşit să apere culorile naţionale în memorabile meciuri, disputate în anii '70 împotriva Angliei şi Franţei. Uneori a jucat alături de fratele său, de la Timişoara, alteori i-a fost adversar. Unul care a înţeles că în sport, ca şi în viaţă, reuşesc cei bine pregătiţi, gata să se sacrifice pentru un nobil scop. Dumitru Răşcanu s-a bucurat de succes peste tot. Împlinirea sportivă a fost dublată de cea profesională. Tehnician principal la Independenţa şi COMPA, sportivul, antrenorul şi omul permanent serios s-a simţit cel mai împlinit cu putinţă în mediul familiei sale. Doi copii străluciţi au avut ce învăţa de la un tată ce a devenit un simbol al Sibiului sportiv.

Băiatul, Bogdan, i-a călcat pe urme şi a încălţat, la rându-i, ghetele cu crampoane. Şi pentru că "rugbiul e ca o boală incurabilă şi molipsitoare" (Dumitru Răşcanu, Tribuna, 1976), a început să-l practice şi fiul lui Bogdan. Când el o să fie mare, poveştile despre bunicul său vor deveni legende. Până în acel moment, cel ce a jucat cu mulţi dintre sibienii care au practicat rugbiul, spre a-i antrena ulterior, îi mai încântă uneori pe cei ce se abat la stadionul din Dumbrava, cu pasele şi inegalabilul chip zâmbitor al celui ce a ştiut întotdeauna să răspundă la îndemnul "Hai, Mitică" cu abnegaţie, seriozitate şi respect faţă de sportul îndrăgit şi faţă de admiratorii săi.

Cu credinţa că Dumnezeu l-a iubit şi pentru că a înţeles cum să continue demn activitatea lui Bebe Boboc şi Erwin Thomas, ne alăturăm, peste timp, gazetarului N. I. Dobra, spre a mai spune încă o dată - la fel ca în anul 1976 - "Ai toată stima noastră, Dumitru Răşcanu".

Tiberiu Dumitru Costăchescu

Liga a V-a Sibiu, Seria I, etapa a XVIII-a

AS Cetate Slimnic Stolzenburg - AS Vulturul Poplaca 3-2 (2-0)
FC Săliştea Sibiului Sălişte - Silvatex Orlat 7-3 (3-1)
AS Leii Şura Mică - Atletic Şura Mare 3-3 (1-1)
Cibinul Cristian - AS Izvorul Sîngătin 3-1 (0-1)
Rokiees Sibiu - Gloria Loamneş 1-1 (0-0)

Clasament

1. AS Izvorul Sîngătin	18	14	0	4	59-29	42 (+15)
2. Atletic Şura Mare	18	11	4	3	55-34	37 (+10)
3. Cibinul Cristian	18	11	2	5	48-41	35 (+8)
4. Rokiees Sibiu	18	11	2	5	43-39	35 (+8)
5. AS Vulturul Poplaca	18	9	2	7	61-46	29 (+2)
6. Gloria Loamneş	18	6	4	8	35-40	22 (-5)
7. AS Leii Şura Mică	18	5	3	10	29-38	18 (-9)
8. AS Cetate Slimnic	18	5	2	11	30-51	17 (-10)
9. Silvatex Orlat	18	3	4	11	41-61	13 (-14)
10. FC Săliştea Sibiului	18	2	3	13	26-47	9 (-18).

Liga a V-a Sibiu, Seria a II-a, etapa a XVIII-a

AS Racoviţa - Păltiniş Răşinari 2-2 (0-2)
AS Bradu - AS Arpaşu 5-1 (2-0)
Corsav Veştem - Voinţa Roşia 6-3 (3-1)
Bucegi Veştem - Amero Sibiu 3-0 (2-0)
AS Nocrich - AS Turnu Roşu 3-0 *
* la "masa verde".

Clasament

1. Păltiniş Răşinari	18	13	3	2	87-20	42 (+15)
2. AS Bradu	18	13	3	2	55-23	42 (+15)
3. Corsav Veştem	18	10	4	4	40-33	34 (+7)
4. AS Racoviţa	18	10	3	5	37-37	33 (+6)
5. Bucegi Veştem	18	9	2	7	64-30	29 (+2)
6. AS Arpaşu	18	9	1	8	61-42	28 (+1)
7. Voinţa Roşia	18	7	0	11	38-61	21 (-6)
8. AS Nocrich	18	5	2	11	33-55	17 (-10)
9. AS Turnu Roşu	18	4	1	13	24-63	13 (-14)
10. Amero Sibiu	18	0	1	16	10-83	1 (-26).

Liga a V-a Mediaş, Seria I, etapa a XX-a

AS Valea Viilor - Gloria Şmig 0-1
Progresul Dumbrăveni - Recolta Alma 1-5
Amicii Copşa Mică - Viitorul Agîrbiciu 4-4
Viitorul Tîrnava - Arsenal Dîrlos 4-1
Athletic Păucea - FLAPO Păucea 3-0 *
Meci amical
Stăruinţa Laslea - FC Mediaş 3-6
* la "masa verde".

Clasament

1. Gloria Şmig	18	16	1	1	71-26	49 (+22)
2. Viitorul Agîrbiciu	18	14	2	2	67-39	44 (+17)
3. Recolta Alma	19	12	1	6	57-32	37 (+10)
4. Stăruinţa Laslea	18	10	5	3	54-28	35 (+8)
5. Viitorul Tîrnava	18	9	2	7	52-39	29 (+2)
6. Athletic Păucea	18	9	1	8	48-44	28 (+1)
7. AS Valea Viilor	18	8	3	7	34-35	27 (0)
8. Amicii Copşa Mică	19	5	3	11	46-66	18 (-12)
9. Progresul Dumbrăveni	18	4	2	12	41-55	14 (-13)
10. FLAPO Păucea	18	1	1	16	16-65	4 (-23)
11.Arsenal Dîrlos	18	1	1	16	31-88	4 (-23).

Etapa a XXI-a, duminică, 9 iunie
Gloria Şmig - Progresul Dumbrăveni (în tur 2-1)
FLAPO Păucea - AS Valea Viilor (0-3)
Arsenal Dîrlos - Athletic Păucea (3-10)
Viitorul Agîrbiciu - Viitorul Tîrnava (4-3)
Stăruinţa Laslea - Amicii Copşa Mică (8-3)
Recolta Alma stă.

Liga a V-a Mediaş, Seria a II-a, play-off

Cetate Moşna - FC Inter Brateiu 2-2
Speranţa Biertan - Recolta Boian 2-2

Clasament

1. Speranţa Biertan	5	4	1	0	19-8	13 (+7)
2. Cetate Moşna	5	2	1	2	16-17	7 (-2)
3. Recolta Boian	5	1	2	2	8-12	5 (-1)
4. FC Inter Brateiu	5	0	2	3	12-18	2 (-7).

Liga a V-a Mediaş, Seria a II-a, play-out

FC PRO Richiş - Rromii Buzd 2-0
Spicul Şeica Mare a stat.

Clasament

5. FC PRO Richiş	3	2	0	1	6-5	6 (0).
6. Spicul Şeica Mare	3	1	1	1	7-5	4 (+1)
7. Rromii Buzd	4	1	1	2	5-8	4 (-2)

Campionatele European de canotaj

Medalii pentru români

Echipajul feminin de 8 plus 1 al României a câştigat, ieri, medalia de aur la Campionatul European de la Sevilla, aceasta fiind a şaptea performanţă consecutivă pentru sportivele tricolore la nivel continental. Favoritele finalei de 8 plus 1, Roxana Cogianu, Ionela Zaharia, Cristina Grigoraş, Irina Dorneanu, Adelina Cojocariu, Andreea Boghian, Camelia Lupaşcu, Nicoleta Albu şi Daniela Druncea, au dominat cursa de 2000 de metri de la un capăt la altul. Echipajul României a încheiat cu timpul de 6:41.83 minute, obţinând medalia de aur, pe care a cucerit-o pentru a şaptea oară consecutiv. Pe podium au mai urcat Germania (argint, 6:50.20 minute) şi Rusia (bronz, 6:53.32).

România a mai cucerit, ieri, două medalii în finalele de la Sevilla, aur prin echipajul feminin de dublu rame (Cristina Grigoraş şi Andreea Boghian) şi argint prin echipajul masculin de 4 rame fără cârmaci (Marius-Vasile Cozmiuc, George Palamariu, Cristi-Ilie Pârghie, Florin Curuea).

La ediţia din 2012 a Campionatului European, România a cucerit 5 medalii (două de aur, două de argint şi una de bronz).

Campionatul de minifotbal "Fair Play", semifinale (tur)

H Sport - Continental 4-7 (Tarcea două, Al. Furdui, C. Furdui / Bucurenciu 3, Frăţilă două, Galan, Manţog
Due Fefe - Crocodili 3-6 (Ganea două, Cotor / Dordea, Vasiu, Jakab, Sârbu, Belei, Baciu).
Meciurile retur se vor juca sâmbătă, 8 iunie.

Cupa României "Luceafărul" la minifotbal

"Vulturii" au "răpit" trofeul

După o finală cu Juventus, echipa Vulturii a cucerit Cupa României "Luceafărul" la minifotbal. Ieri, pe terenul Bazei Sportive "Luceafărul", "vulturii" s-au impus cu 6-3. Golurile au fost marcate de I. Frăţilă două, R. Corcoveanu două, Ad. Cosma Al. Mămăligă, respectiv Al. Grădinar M. Popa şi I. Apostu.

Gaz Metan în sezonul 2012/2013

CRISTIAN PUSTAI

Antrenor etapele 1-19.
19 meciuri
5 victorii
6 remize
8 înfrângeri
golaveraj 19-27
21 puncte (-9 la "adevăr")

GHEORGHE MULȚESCU

Antrenor etapele 20-34.
15 meciuri
7 victorii
6 remize
4 înfrângeri
golaveraj 23-19
25 puncte (+4 la "adevăr")

ALEXANDRU GREAB
Postul: portar
Nr. tricou: 1.
Meciuri (minute) jucate: 3 (270).
Goluri încasate: 5
Cartonaşe galbene: 0
Cartonaşe roşii: 0

RĂZVAN PLEŞCA
Postul: portar
Nr. tricou: 12.
Meciuri (minute) jucate: 20 (1795).
Goluri încasate: 26
Cartonaşe galbene: 4
Cartonaşe roşii: 1

MILOS BUCHTA
Postul: portar
Nr. tricou: 30.
Meciuri (minute) jucate: 8 (720).
Goluri încasate: 11
Cartonaşe galbene: 1
Cartonaşe roşii: 0

FILIP LONCARIC
Postul: portar
Nr. tricou: 32.
Meciuri (minute) jucate: 3 (270).
Goluri încasate: 4
Cartonaşe galbene: 0
Cartonaşe roşii: 0

JASMIN TRTOVAC
Postul: fundaş
Nr. tricou: 3.
Meciuri (minute) jucate: 16 (1364).
Goluri marcate: un autogol
Cartonaşe galbene: 6
Cartonaşe roşii: 0

MĂDĂLIN CIUCĂ
Postul: fundaş
Nr. tricou: 4.
Meciuri (minute) jucate: 13 (534).
Goluri marcate: 0
Cartonaşe galbene: 2
Cartonaşe roşii: 0

ALEKSANDAR RADOVIC
Postul: fundaş
Nr. tricou: 6.
Meciuri (minute) jucate: 9 (605).
Goluri marcate: 0
Cartonaşe galbene: 3
Cartonaşe roşii: 0

IONUȚ BUZEAN
Postul: fundaş
Nr. tricou: 8.
Meciuri (minute) jucate: 24 (2077).
Goluri marcate: 0
Cartonaşe galbene: 3
Cartonaşe roşii: 0

RADU ZAHARIA
Postul: fundaş
Nr. tricou: 16
Meciuri (minute) jucate: 10 (663).
Goluri marcate: 0
Cartonaşe galbene: 5
Cartonaşe roşii: 1

SERGIU MUTH
Postul: fundaş
Nr. tricou: 23
Meciuri (minute) jucate: 13 (952).
Goluri marcate: 0
Cartonaşe galbene: 3
Cartonaşe roşii: 1

ZARKO MARKOVIC
Postul: fundaş
Nr. tricou: 25
Meciuri (minute) jucate: 24 (2012).
Goluri marcate: 0
Cartonaşe galbene: 12
Cartonaşe roşii: 1

COSMIN FRĂSINESCU
Postul: fundaş
Nr. tricou: 85
Meciuri (minute) jucate: 31 (2526).
Goluri marcate: 0
Cartonaşe galbene: 1
Cartonaşe roşii: 0

CIPRIAN PETRE
Postul: mijlocaş
Nr. tricou: 2
Meciuri (minute) jucate: 27 (2132).
Goluri marcate: 1
Cartonaşe galbene: 7
Cartonaşe roşii: 0

ALEX MUNTEAN
Postul: mijlocaş
Nr. tricou: 5
Meciuri (minute) jucate: 6 (304).
Goluri marcate: 1
Cartonaşe galbene: 1
Cartonaşe roşii: 0

RĂZVAN AVRAM

Postul: mijlocaş
Nr. tricou: 14
Meciuri (minute) jucate: 19 (1086).
Goluri marcate: 3
Cartonaşe galbene: 7
Cartonaşe roşii: 1

VALENTIN NEGRU
Postul: mijlocaş
Nr. tricou: 15
Meciuri (minute) jucate: 16 (733).
Goluri marcate: 0
Cartonaşe galbene: 7
Cartonaşe roşii: 2

SEBASTIAN COJOCNEAN
Postul: mijlocaş
Nr. tricou: 17
Meciuri (minute) jucate: 2 (23).
Goluri marcate: 0
Cartonaşe galbene: 0
Cartonaşe roşii: 0

NICANDRO BREEVELD
Postul: mijlocaş
Nr. tricou: 18
Meciuri (minute) jucate: 16 (1784).
Goluri marcate: 2
Cartonaşe galbene: 7
Cartonaşe roşii: 0

FLORIN DAN
Postul: mijlocaş
Nr. tricou: 19
Meciuri (minute) jucate: 12 (596).
Goluri marcate: 0
Cartonaşe galbene: 2
Cartonaşe roşii: 0

CRISTIAN TODEA
Postul: mijlocaş
Nr. tricou: 21
Meciuri (minute) jucate: 26 (1486).
Goluri marcate: 0
Cartonaşe galbene: 8
Cartonaşe roşii: 1

AYMEN TAHAR
Postul: mijlocaş
Nr. tricou: 22
Meciuri (minute) jucate: 20 (1605).
Goluri marcate: 0
Cartonaşe galbene: 4
Cartonaşe roşii: 0

ERIC DE OLIVEIRA PEREIRA
Postul: mijlocaş
Nr. tricou: 27
Meciuri (minute) jucate: 22 (1838).
Goluri marcate: 4
Cartonaşe galbene: 6
Cartonaşe roşii: 1

COSTIN GHEORGHE
Postul: mijlocaş
Nr. tricou: 89
Meciuri (minute) jucate: 3 (104).
Goluri marcate: 1
Cartonaşe galbene: 1
Cartonaşe roşii: 0

AZDREN LLULLAKU
Postul: atacant
Nr. tricou: 7
Meciuri (minute) jucate: 20 (1373).
Goluri marcate: 5
Cartonaşe galbene: 3
Cartonaşe roşii: 0

OCTAVIAN DRĂGHICI
Postul: atacant
Nr. tricou: 9
Meciuri (minute) jucate: 5 (198).
Goluri marcate: 0
Cartonaşe galbene: 1
Cartonaşe roşii: 0

THAER BAWAB
Postul: atacant
Nr. tricou: 10
Meciuri (minute) jucate: 25 (1534).
Goluri marcate: 10
Cartonaşe galbene: 4
Cartonaşe roşii: 1

VITINHO MEDEIROS
Postul: atacant
Nr. tricou: 11
Meciuri (minute) jucate: 12 (580).
Goluri marcate: 2
Cartonaşe galbene: 0
Cartonaşe roşii: 0

DAN ROMAN

Postul: atacant
Nr. tricou: 20
Meciuri (minute) jucate: 13 (736).
Goluri marcate: 4
Cartonaşe galbene: 4
Cartonaşe roşii: 1

FABIO BRAVO
Postul: atacant
Nr. tricou: 28
Meciuri (minute) jucate: 1 (1).
Goluri marcate: 0
Cartonaşe galbene: 0
Cartonaşe roşii: 0

AKAKI KHUBUTIA
Postul: fundaş
Nr. tricou: 13
Meciuri (minute) jucate: 7 (602).
Goluri marcate: 0
Cartonaşe galbene: 4
Cartonaşe roşii: 0

IVAN VUKADINOVIC
Postul: fundaş
Nr. tricou: 28
Meciuri (minute) jucate: 8 (520).
Goluri marcate: 0
Cartonaşe galbene: 2
Cartonaşe roşii: 0

CIPRIAN VASILACHE
Postul: mijlocaş
Nr. tricou: 17
Meciuri (minute) jucate: 7 (330).
Goluri marcate: 1
Cartonaşe galbene: 1
Cartonaşe roşii: 0

CRISTIAN BUD
Postul: atacant
Nr. tricou: 7
Meciuri (minute) jucate: 9 (350).
Goluri marcate: 0
Cartonaşe galbene: 1
Cartonaşe roşii: 0

SERGIU BUŞ
Post: atacant
Nr. tricou: 9
Meciuri (minute) jucate: 3 (209).
Goluri marcate: 0
Cartonaşe galbene: 0
Cartonaşe roşii: 0

VICTORAŞ ASTAFEI
Postul: atacant
Nr. tricou:
Meciuri (minute) jucate: 16 (1342).
Goluri marcate: 7
Cartonaşe galbene: 3
Cartonaşe roşii: 0

Bawab, Muth, Todea şi Zaharia ratează debutul sezonului viitor

În urma eliminărilor din meciul cu Petrolul, din ultima etapă, 4 jucători ai Gazului Metan nu vor juca în jocul de debun din viitorul sezon.

Ovidiu Boica

Lovitură grea pentru Gaz Metan, în urma meciului de la Ploieşti, din ultima etapă, terminat la egalitate, scor 1-1, cu Petrolul. Cei 4 jucători eliminaţi de centralul Sebastian Colţescu, şi anume Thaer Bawab, Sergiu Muth, Radu Zaharia şi Cristi Todea nu vor juca în primul meci din ediţia de campionat 2013/ 2014.

Pentru altercaţia cu Bornescu, Bawab a primit o suspendare de două etape şi o amendă de 3.000 de lei. Tot două etape vor sta şi Sergiu Muth şi Cristi Todea. În plus, primul dintre aceştia se vede nevoit să plătească o amendă de 5.000 de lei, în vreme ce Todea a scăpat doar cu 2.000. Mai bine a ieşit fundaşul Radu Zaharia, o etapă şi amendă de 740 de lei. Pe lângă penalităţile individuale, clubul medieşean a fost amendat cu 910 lei de către Comisia de Disciplină a Ligii Profesioniste de Fotbal, în şedinţa de vinerea trecută.

"Dracula" Bornescu a scăpat ieftin: 8 etape!

Pentru gestul său, acela de a-l muşca în mai multe rânduri pe Thaer Bawab de umăr, portarul Petrolului, Mircea Bornescu, a primit doar 8 etape de suspendare din partea aceleiaşi comisii.

În minutul 65 al meciului de pe "Ilie Oană", Bawab a căzut în teren, accidentat, prahoveanul Achim l-a ridicat, împreună cu Bornescu, acesta din urmă muşcându-l de umăr pe fotbalistul Gazului Metan, care a replicat, lovindu-l în faţă pe goal-keeper, cu cotul. Apoi a izbucnit o încăierare generală, care a rezultat cu eliminările lui Bornescu şi Bawab.

"A fost un gest. Nu şocant. Şocant a fost al lui Tyson, care a rămas şi cu puţină ureche în gură. Bornescu s-a rezumat numai la umăr".

Victor Piţurcă

Mulţescu ia o decizie până joi

Antrenorul Gazului Metan din retur se va pronunţa în câteva zile dacă va mai continua la Mediaş şi în sezonul următor. Mulţescu are oferte din Turcia şi Azerbaidjan.

Gigi Mulţescu are la dispoziţie câteva zile pentru a se decide dacă o va părăsi pe Gaz Metan în această vară. Antrenorul a promis că va da un răspuns în această săptămână. Iniţial era vorba chiar de ziua de astăzi, dar preşedintele clubului din oraşul de pe malurile Tîrnavei Mari, Ioan Horoba, a mărturisit că i-a acordat câteva zile de gândire tehnicianului. "Era vorba de luni (n.a. astăzi), dar eu personal i-am mai lăsat câteva zile la dispoziţie", a spus Horoba. În ceea ce-l priveşte pe Mulţescu, acesta a promis că va da un răspuns "cel mai devreme marţi, cel mai târziu, joi": "Am două oferte din Turcia, mai am din Azerbaidjan. Acestea sunt cele mai tentante. Am discutat cu cei din conducerea Gazului Metan şi le-am spus că, dacă vom avea condiţii pentru performanţă, voi rămâne la Gaz Metan. Nu mă refer la blocarea unor jucători să plece la alte echipe, pentru că transferurile aduc bani, cu care putem cumpăra alţi fotbalişti, care să acopere posturile deficitare. E nevoie de stabilitate. Dacă se asigură, vreau să rămân la Mediaş", a spus antrenorul.

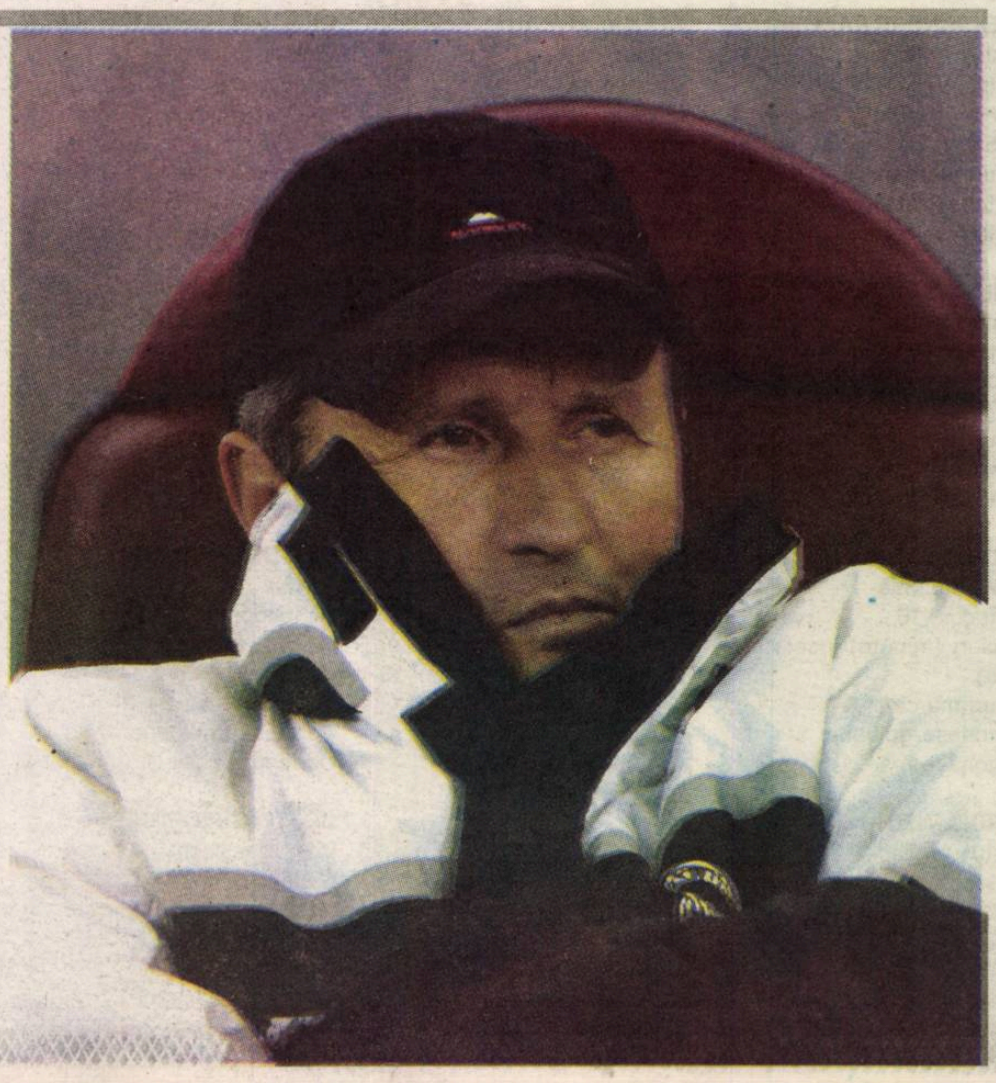

Observator

Să ne vedem de vite...

Acesta este sfatul meu bătrânesc, de vite, şi de lapte, şi de cucuruz, şi de cartofi, şi de grâu, şi de struguri, şi prune, adică de agricultură, singura care ne mai poate scoate, cât de cât, din marasm, pentru că restul e praf şi pulbere: industrie ioc, sănătate ioc, învăţământ ioc, cultură ioc, sportul, un fel de SC Sub pământ SRL (după modelul unui serial tâmp de la nu ştiu care tv).

* Am avut o echipă cu care ne-am lăudat câţiva ani - Oltchim Rm. Vîlcea, la handbal - şi-am "izbutit" s-o punem pe butuci. Aud că e în pragul desfiinţării, că unele fete pleacă încotro văd o rază de lumină, iar altele vizează să fie soţii şi mame, să nu mai ia ghionţi în coaste, pumni în fălci, ci să ducă o viaţă normală de femeie gospodină. Eu am fost un mare fan al lui Cristian Gaţu (şi al tatălui său, bun gazetar), dar, ca şef la federaţie, n-a făcut nimic notabil, dacă nu cumva a chiar încurcat iţele, tot schimbând antrenorii de la cluburi şi de la naţionale, în loc să se ocupe de crearea unei baze de selecţie la cluburile şcolare. Păi, handbalul românesc a fost tare în lume cu jucători autohtoni, nu cu scursori din lumea largă. Dar cine-şi mai aminteşte de Penu, Gruia, Licu, Voina, Stockl, Gunesch, Kicsid, Birtalan, iar la Sibiu: Gilu Oană, Lucică Albu, Nicu Mateiaş, Olimpiu Savu, Günther Speck, Wolfi Schmidt, Sergiu Vătafu, Serafim Drăgan? Acum sunt la mare căutare bătăile în ring, în care se întâlnesc nişte matahale bune la săpat şanţuri, la turnat asfalt şi la tăiat sare, la ocnă, care-şi dau palme cu picioarele şi se izbesc cu capetele de podea.

* Prietenul meu Viorel Hizo a anunţat - pentru a câta oară? - că se retrage definitiv, că are la activ aproape 600 de meciuri ca antrenor la echipe de Divizia A şi Liga I. Nici în visele lui cele mai roz n-a sperat să se afirme în lumea atât de căcănie a fotbalului românesc, pe vremea când era portar, rezervă la CSM, Şoimii, titular la Textila Cisnădie, dar se pare că s-a născut într-o zodie norocoasă, pentru că, în postura de antrenor, a făcut carieră. Adevărul că este un ambiţios. Îmi amintesc că, în 1986, când a promovat cu Inter - fostă Independenţa - în Divizia B, unii au vrut să-l schimbe de la conducerea tehnică. S-a ţinut de capul tovarăşilor de la Partid până când i-a convins că el trebuie să rămână. Şi-a rămas, cu Boar, Galaţă, Predatu, Bârsan, Grădinar, Istvan, Bodi, Tenghea, Armenean, toţi tineri, toţi dornici să se afirme. Antrenorii s-au tot "rotit", Viorel Hizo a rămas în umbra lor, învăţând de la fiecare câte ceva, până când "naşu" Halagian l-a luat sub aripa lui protectoare şi l-a lansat. După care Viorel s-a descurcat singur. N-am numărat la câte cluburi a fost, dar peste tot a făcut treabă bună şi-a lăsat loc de mai bine. Să vedem cât rabdă să stea acasă, pe cuptor.

N. I. DOBRA

Tribuna sporturilor

Fondat în 1990

10-16 iunie 2013
Nr. 1161

1 leu
8 pagini

26-27 iulie

228 kilometri

14 probe speciale

80% macadam

Organizatorii Raliului Sibiului România au dezvăluit harta traseului ediției din acest an.

PAGINILE 4,5

Liga a II-a de fotbal

A căzut cortina. Şi nu prea...

Meciurile ultimei etape s-au jucat la mijlocul săptămânii trecute. Totuşi, sezonul nu este încheiat sută la sută, pentru că FRF-ul a decis că partida Sportul - Rapid CFR Suceava trebuie să se dispute pe teren.

Ovidiu BOICA

Situație fără precedent în eşalonul secund din fotbalul românesc. În mod normal, la data la care apar aceste rânduri sezonul ar fi trebuit să fie gata. Miercurea trecută s-au disputat meciurile ultimei etape, una care n-a mai contat la promovare, pentru că FC Botoşani, Săgeata Năvodari (Seria I), Corona Braşov şi ACS Poli Timişoara (Seria a II-a) nu mai puteau pierde primele două locuri. Lucrurile se complică în momentul în care vrem să aflăm cine va retrograda. În Seria a II-a lucrurile sunt clare, FC Olt luând drumul Ligii a III-a, la fel ca şi Unirea Alba Iulia, echipă care de fapt a dispărut încă din iarnă. În Seria I însă situația nu e decât pe jumătate clară, "satelitul" lui Dinamo (locul 13) făcând pasul înapoi. Cealaltă echipă care va juca, în sezonul viitor, în Liga a III-a, este necunoscută. Rapid CFR Suceava, sau Chindia Tîrgovişte? Situația se prezintă în felul următor. Comisia de Disciplină a FRF întrunită, vineri, a respins cererea înaintată de Rapid CFR Suceava de anulare a măsurii de reprogramare a meciului cu Sportul studențesc. Comisia de Disciplină a dispus reprogramarea jocului cu respectarea termenelor prevăzute de ROAF-FRF. Direcția Competiții a FRF reprogramase, miercurea trecută, partida Sportul studențesc - Rapid CFR Suceava, din etapa a XXIX-a, pentru sâmbătă, 8 iunie, de la ora 11:00. O zi mai târziu, ca urmare a acțiunii introduse la Comisia de Disciplină a FRF de ACS Rapid CFR Suceava, prin care se contestă reprogramarea întâlnirii cu Sportul, meciul de sâmbătă a fost anulat până la o decizie a Comisiei de Disciplină.

Direcția Competiții a FRF reprogramase meciul dintre Sportul şi echipa suceveană ca urmare a deciziei Comisiei de Recurs de întrerupere a stării de neprogramare a grupării bucureştene.

Seria I, etapa a XXX-a

Miercuri, 5 iunie

FARUL CONSTANȚA - SĂGEATA NĂVODARI 3-1 (2-0)
Au marcat: Călințaru '14, S. Chițu '30, Buzea '50 / Pantelie '75

CHINDIA TÎRGOVIŞTE - UNIREA SLOBOZIA 2-1 (2-0)
Au marcat: Cherchez '2, '22 / Ibrian '70

RAPID CFR SUCEAVA - CS OTOPENI 2-1 (2-1)
Au marcat: Chiriac '31, M. Negru '42 / Dedu '2

DUNĂREA GALAȚI - SPORTUL STUDENȚESC 1-2 (1-1)
Au marcat: Chebac '30 / B. Barbu '13, Ferfelea '74

ACS BUFTEA - CF BRĂILA 4-1 (3-0)
Au marcat: Art. Karamyan '6, Arm. Karamyan '10, '47, Udrea '39 / Frunză '78

FC BOTOŞANI, DELTA TULCEA şi DINAMO II BUCUREŞTI au stat.

Clasament

1. FC Botoşani	24	17	2	5	47-19	53 (+17)
2. Săgeata Năvodari	24	14	4	6	43-29	46 (+10)
3. Delta Tulcea	24	12	6	6	45-22	42 (+6)
4. CS Otopeni	24	12	5	7	37-27	41 (+5)
5. CF Brăila	24	12	4	8	39-35	40 (+4)
6. ACS Buftea	24	9	5	10	34-38	32 (-4)
7. Unirea Slobozia	24	7	9	8	35-38	30 (-6)
8. Dunărea Galați	24	8	4	12	23-30	28 (-8)
9. Sportul studențesc	23	9	1	13	26-53	28 (-5)
10. Farul Constanța	24	8	3	13	35-41	27 (-9)
11. Chindia Tîrgoviște	24	7	5	12	33-41	26 (-10)
12. Rapid CFR Suceava	23	6	6	11	26-33	24 (-12)
13. Dinamo II Bucureşti	24	5	4	15	27-44	19 (-17).

Seria a II-a, etapa a XXX-a

Miercuri, 5 iunie, ora 18:00

ACS POLI TIMIŞOARA - FC BIHOR ORADEA 1-1 (0-1)
Au marcat: Şeroni '81 / Cr. Bud '19

CS MIOVENI - FC MARAMUREŞ "U" BAIA MARE 1-0 (0-0)
A marcat: Năstăsie '90+5

FC OLT SLATINA - FCM TG. MUREŞ 0-1 (0-1)
A marcat: Cucu '14

DAMILA MĂCIUCA - FC ARGEŞ PITEŞTI 6-1 (3-1)
Au marcat: Bg. Geantă '25, Ad. Popa '37, Deaconescu '45, Melcea '49, '51, D. Iancu '68 - penalti / A. Naciu '11

LUCEAFĂRUL ORADEA - CSM RM. VÎLCEA 1-2 (1-0)
Au marcat: Ianc '36 / M. Vlad '66, A. Stoica '71 - penalti

UTA ARAD şi CORONA BRAŞOV au stat.

Clasament

1. Corona Braşov	24	14	6	4	41-22	48 (+12)
2. ACS Poli Timişoara	24	12	9	3	39-19	45 (+9)
3. Damila Măciuca	24	13	5	6	38-22	44 (+8)
4. UTA Arad	24	11	7	6	29-17	40 (+4)
5. FCM Tg. Mureş	24	10	5	9	31-29	35 (-1)
6. CSM Rm. Vîlcea	24	10	4	10	27-28	34 (-2)
7. FC Bihor Oradea	24	8	9	7	35-31	33 (-3)
8. CS Mioveni	24	7	11	6	27-23	32 (-4)
9. FC Argeş Piteşti	24	9	4	11	34-40	31 (-5)
10. Luceafărul Oradea	24	6	8	10	25-32	26 (-10)
11. FC Maramureş	24	5	8	11	21-36	23 (-13)
12. FC Olt Slatina	24	4	10	10	27-29	22 (-14)
13. Unirea Alba Iulia	24	3	2	19	12-58	11 (-25).

Liga a IV-a de fotbal

Avrigenii încheie sezonul cu o victorie

Campioana județeană, FC Avrig, s-a impus, în ultima etapă, cu scorul de 5-3 la Ocna Sibiului. Trei dintre golurile liderului au fost marcate de Ionuț Frățilă.

Vali Macrea

FC Avrig a încheiat sezonul cu o victorie (5-3) la Ocna Sibiului. În urma acestui rezultat, echipa lui Ştefan Mereş acumulează 52 de puncte, cu 9 mai multe decât ocupanta locului secund, Sparta Mediaş, şi cu 10 peste adversara ei din etapa cu numărul 22.

În celelalte 3 meciuri ale rundei din weekend s-au impus gazdele. Continental Sibiu şi CS Agnita au câştigat cu acelaşi scor (3-0) confruntările cu FC Tălmaciu, respectiv Sparta, în vreme ce "uniriştii" din Miercurea Sibiului au obținut un succes la limită (3-2) în fața "militarilor".

Unirea Ocna Sibiului - FC Avrig 3-5 (2-0)

Au marcat: I. Costea '19, '34, G. Dugulan '52 / I. Frățilă '55, '56, '79, M. Cosovanu '70, '86

Unirea: A. Piko, V. Țăran (A. Muntean '61), Al. Mămăligă (D. Novac '53), I. Costea, R. Corcoveanu, S. Cazan, G. Dugulan, D. Răuş, I. Dumitraşcu, Ad. Vintilă, A. Voina. **Antrenor** Aurelian Rusu.

FC Avrig: I. Ursu, D. Julei, D. Iancu, Ad. Martin (I. Ecobici '46), A. Mărginean, C. Stoica (Ad. Bartoş '78), I. Frățilă, Şt. Țițirigă (Al. Leuță '46), P. Dragomir, M. Cosovanu, B. Frățilă (C. Coman '84). **Antrenor** Ştefan Mereş.

Arbitru Cristian Cotoară. Asistenți: Bogdan Lucescu şi Vasile Răvar. **Observator** Eugen Muntean.

Continental Sibiu - FC Tălmaciu 3-0 (1-0)

Au marcat: C. Ijac '32, R. Frățilă '74, Ad. Banea '90.

Continental: Fl. Oțelea (M. Pârvu '46), Ov. Dovleac (Ad. Banea '79), Al. Muntean (Cr. Pascu '44), S. Călinescu, I. Jibleanu, I. Halmagy (D. Precup '86), Al. Bucurenciu, R. Frățilă, R. Mantog, M. Risti, C. Ijac. **Antrenor** Constantin Nedelcu.

FC Tălmaciu: D. Achim, A. Pleşa, Ad. Fekete, D. Mereş, Cr. Şoimu, I. Fekete (A. Roth '46), N. Tănăsoiu, Cr. Olariu (Ad. Bârză '73), I. Bolotă (T. Morariu '77), I. Tâlvan, I. Rus. **Antrenor** Ioan Pățan.

Arbitru Răzvan Artemiu Oprea. **Asistenți**: Alexandru Răduțiu şi Mădălina Răvar. **Observator** Dan Curtean.

CS Agnita - Sparta Mediaş 3-0 (0-0)

Au marcat: M. Cionca '55, B. Oliu '60, S. Mărginean '84

CS Agnita: Fl. Țerbea, Cl. Zedler (G. Veza '80), I. Spinciu, M. Cionca, Şt. Păun (M. Stănciulescu '82), Ad. Ionele, M. Aldea, S. Mărginean, A. Avram, R. Andrei (I. Polei '73), R. Mihai (B. Oliu '46). **Antrenor** Mircea Vasiu.

Sparta: I. Neacşa, S. Rotar, S. Țoța, N. Trif, I. Lunca, L. Lup (Cl. Laszlo '62), N. Popa, M. Mănică, A. Liuță, Fl. Fechete, N. Cercea. **Antrenor** Flavius Boroncoi.

Arbitru Andrei Bîrsan. **Asistenți:** Rareş Făgărăşan şi Daniel Nagy. **Observator** Radu Oprea.

Unirea Miercurea Sibiului - ASA Sibiu 3-2 (1-1)

Au marcat: Cl. Vlad '30, M. Halmagy '74, A. Dumitra '82 / I. Voicu '9, I. Ciobanu '89

Unirea: I. Cojocariu, Cl. Durca, A. Durca, Tr. Botezatu, I. Ursa, M. Herțoiu, A. Halmagy, Cl. Vlad, S. Poplăcean (N. Meteşan '87), A. Dumitra (Ad. Olar '89), C. Iacovescu (D. Rău '55). **Antrenor** Nicolae Grădinar.

ASA: C. Călinescu, D. Nițu, I. Ciobanu, T. Avram, Pandea, V. Şpan, L. Pan (V. Socaci '56), S. Pițigoiu Gehl, L. Ştefănescu, I. Vo (M. Gavril '54). **Antrenor** S Schnell.

Arbitru Rareş Munte Asistenți: Alexandru Răduți Nicolae Streza. **Observa** Octavian Bran.

Liga a IV-a, etapa a XXII-a

Continental Sibiu - FC Tălmaciu 3-0 (1-0)
Progresul Terezian - CSU Voința Sibiu 3-0 *
Unirea Ocna Sibiului - FC Avrig 3-5 (2-0)
Unirea Miercurea Sibiului - ASA Sibiu 3-2 (1-1)
CS Agnita - Sparta Mediaş 3-0 (0-0)
FC Curciu a stat.
* la "masa verde".

Clasament

1. FC Avrig	20	16	4	0	68-13	52 (+2
2. Sparta Mediaş	20	13	4	3	46-14	43 (+1
3. Unirea Ocna Sibiului	20	14	0	6	55-25	42 (+1
4. Unirea Miercurea	20	10	2	8	46-30	32 (+2
5. CS Agnita	19	9	1	9	42-32	28 (-2
6. Continental Sibiu	20	8	2	10	37-44	26 (-4
7. FC Curciu	18	7	2	9	42-49	23 (-1
8. FC Tălmaciu	20	6	3	11	34-51	21 (-9
9. Progresul Terezian	20	5	3	12	28-78	18 (-1
10. CSU Voința II Sibiu	20	5	1	14	40-47	16 (-1
11. ASA Sibiu	19	3	2	14	24-79	11 (-1

Meci amical:

Progresul Terezian - LSS Voința Sibiu 1-3 (0-2)
Au marcat: Ad. Moldovan '89 / I. Grigore '33, '47, M. Tib '39

Progresul: Fl. Porcaru, B. Pisărtoiu, A. Bălăceanu, A Moldovan, L. Szabo, Ov. Gherman (P. Şchiau '80), Coconete, Şt. Câlici (L. Pătruşel '75), M. Tecoanță (I. Pete '77), D. Băran, M. Pascalini. **Antrenor** Nicolae Ciufudear

LSS: I. Daneş (Cr. Răvaş '82), M. Tiboc, C. Grigore (Rosch '52), Ad. Deac, I. Grigore (A. Crişan '80), L. Preda, Ruse, V. Cândea, B. Alecu, Fl. Neagu, L. Marcu (Cl. Apolz '51). **Antrenor** Silviu Macriş.

Arbitru Alexandru Oprea. **Asistenți:** Gheorghe Virca Cristian Mailat. **Observator** Lucian Gherdea.

Best of Österreich vs. Europe

Bogdan Stanciu, victorie prin KO!

ortivul de la Kudokai Atlassib a fost prea n pentru adversarul său, Hekuran Audylaj.

Ovidiu Boica

Bogdan "The Machine" anciu şi-a tocat adversarul, Hekuran Audylaj, în gala de mbătă seara, de la Linz, est of Österreich vs. Eu-pe". Sportivul de la Kudokai lassib a câştigat meciul inte de limită, printr-un KO runda a doua. Stanciu l-a us pe Audylaj cu obişnuitul şeu de stânga, exact sub rbie.

Celălalt sportiv de la dokai Atlassib prezent la a de la Linz în care cei mai noscuţi sportivi austrieci au aflat faţă în faţă cu luptători de elită de pe continent, Izidor "Spartanul" Bunea, a fost învins la puncte, de Sultan Evloev, la capătul celui mai echilibrat meci al galei.

Alături de cei doi sportivi şi de antrenorul Florin Lungu, la Linz s-a mai deplasat şi campionul de juniori de la Kudokai, Radu Dănoiu, care a dorit să fie alături de colegii lui. Toţi cei care au participat la gala din Austria mulţumesc încă o dată Holdingului Atlassib, Primăriei Municipiului Sibiu şi Direcţiei pentru Tineret şi Sport pentru sprijinul acordat.

Revenim cu amănunte.

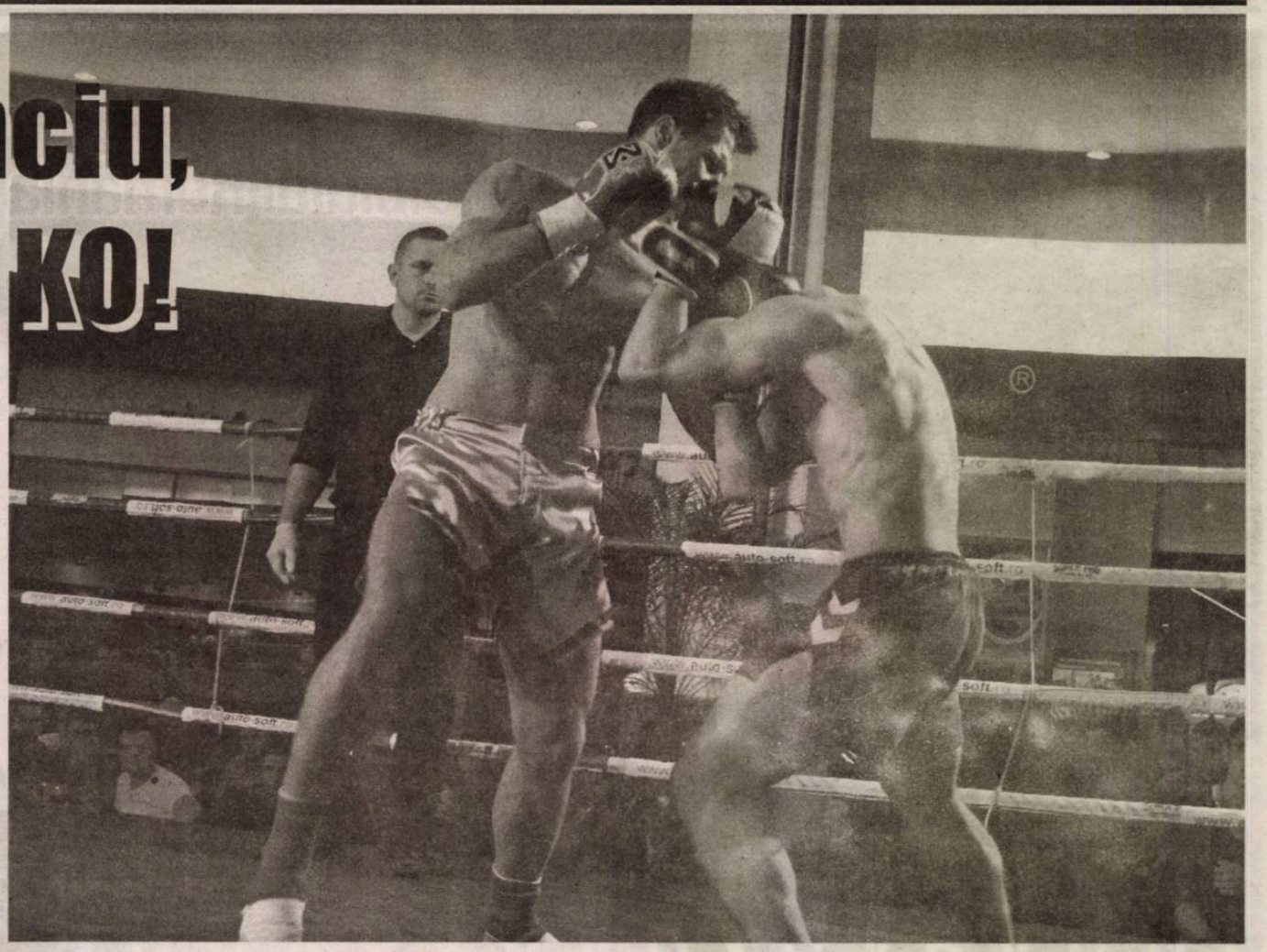

lumirea noului antrenor mai întârzie

LIGA I DE FOTBAL

Locul lăsat liber de Gigi Mulţescu, după plecarea la Dinamo, nu a fost încă ocupat de oficialii Gazului Metan. Este posibil ca noul "principal" să fie cunoscut abia la finele acestei săptămâni.

Oficialii Gazului Metan nu au luat încă nicio hotărâre în ceea ce priveşte postul de antrenor principal, rămas vacant după ce Gigi Mulţescu a ales să plece la Dinamo. După ce anunţase iniţial că e posibil să se ia o decizie la finele săptămânii trecute, preşedintele executiv al clubului din oraşul de pe malurile Tîrnavei Mari, Ioan Horoba, a spus că va mai dura câteva zile până va fi cunoscut numele celui care va conduce echipa de pe bancă în sezonul 2013/2014. "Nu am reuşit să avem şedinţă de Consiliu Director, aşa că nu am luat nicio decizie în ceea ce priveşte postul de antrenor principal. În momentul în care Consiliul Director va nominaliza pe X sau Y antrenor, eu voi fi mandatat să negociez cu aceştia", a declarat Horoba.

Nu e Dan Matei

Preşedintele executiv al Gazului Metan, Ioan Horoba, a mai mărturisit că este exclus ca noul antrenor principal să fie Dan Matei, fostul "secund" al lui Cristi Pustai şi Gigi Mulţescu. "Vă pot garanta încă de pe acum că nu este vorba despre Dan Matei. El este antrenor secund şi aşa va rămâne", a mai spus Horoba.

Numele lui Dan Matei a fost vehiculat şi în iarnă, în momentul în care Gazul Metan s-a despărţit de Cristi Pustai, dar ca "principal" a fost preferat atunci Gigi Mulţescu.

Dinamo s-a interesat de Eric, Bawab şi Markovic

Conform unor surse, cei 3 jucători de la Gaz Metan s-au aflat pe lista "de cumpărături" a grupării din Ştefan cel Mare, după ce Gigi Mulţescu a lăsat Mediaşul pentru Dinamo.

Trei dintre jucătorii Gazului Metan ar fi fost contactaţi de reprezentanţi ai lui Dinamo în vederea unui eventual transfer, conform unor surse. Este vorba despre iordanianul Thaer Bawab, golgeterul medieşenilor din sezonul tocmai încheiat, cu 10 reuşite, de fotbalistul "cariocas" Eric de Oliveira - care a mai fost dorit în Ştefan cel Mare - şi de cel mai înalt fundaş central din Europa, sârbul Zarko Markovic. Cei 3 sunt doriţi la Dinamo de fostul antrenor al Gazului Metan, ajuns între timp în Groapă, Gigi Mulţescu. Pentru moment, niciunul dintre cei 3 nu are însă şanse de a ajunge la gruparea bucureşteană, mai ales că Dinamo duce o campanie de achiziţii în care caută să ia jucători liberi de contract şi care se mulţumesc cu un salariu extrem de mic pentru rigorile Ligii I.

Preşedintele executiv al grupării medieşene, Ioan Horoba, a declarat că nu există nicio ofertă oficială de la Dinamo pentru vreunul dintre jucători, dar şi că ştie că mai mulţi fotbalişti de la Gaz Metan au fost contactaţi direct: "Concret nu sunt oferte, dar sunt tot felul de tatonări, de

încercări. Lucru regretabil este că sunt contactaţi jucătorii, sunt "injectaţi" de unii conducători. O să stau de vorbă cu aceştia la următoarea Adunarea Generală a Ligii şi chiar o să-i nominalizez, pentru că nu este corect să contactezi jucători de la o echipă competitoare şi să le ceri să devină liberi de contract".

Cântec şi joc pe Valea Târnavelor:

"Nicio viaţă nu-i frumoasă ca în sat la noi!"

Portul popular, cântecul şi jocul românesc, vizitele, turiştii, voia bună, obiceiurile şi tradiţiile au fost, timp de cinci weekenduri, ingredientele care au alcătuit "aluatul" Zilelor Culturale ale Judeţului Sibiu. Evenimentul, organizat de Consiliul Judeţean Sibiu, a trecut de pe Valea Secaşelor, în Ţara Oltului, Mărginimea Sibiului şi Valea Hârtibaciului, pentru ca, un ultim popas, să fie făcut pe Valea Târnavelor. Astfel că sâmbătă şi duminică, 8 şi 9 iunie, au fost zile de sărbătoare în localităţile Blăjel, Biertan, Valea Viilor, Axente Sever, Bratei, Aţel, Micăsasa, Şeica Mare, Mediaş, Nemşa şi Moşna, acolo unde s-au împletit armonios expoziţiile, datinile şi spectacolele.

Începând de azi,

Rabla 2013: doar 99 de tichete pentru Sibiu

■ Termenul în care proprietarul unui autovehicul obţine certificatele de distrugere, de radiere şi tichetul va fi de maxim 10 zile ■ În cel mult 45 de zile, cei care doresc să-şi achiziţioneze un autovehicul şi deţin un tichet valoric, îl depun la producătorul / dealerul auto acceptat în program, fără a depăşi termenul de 20 noiembrie 2013 ■

Citeşte astăzi în Tribuna

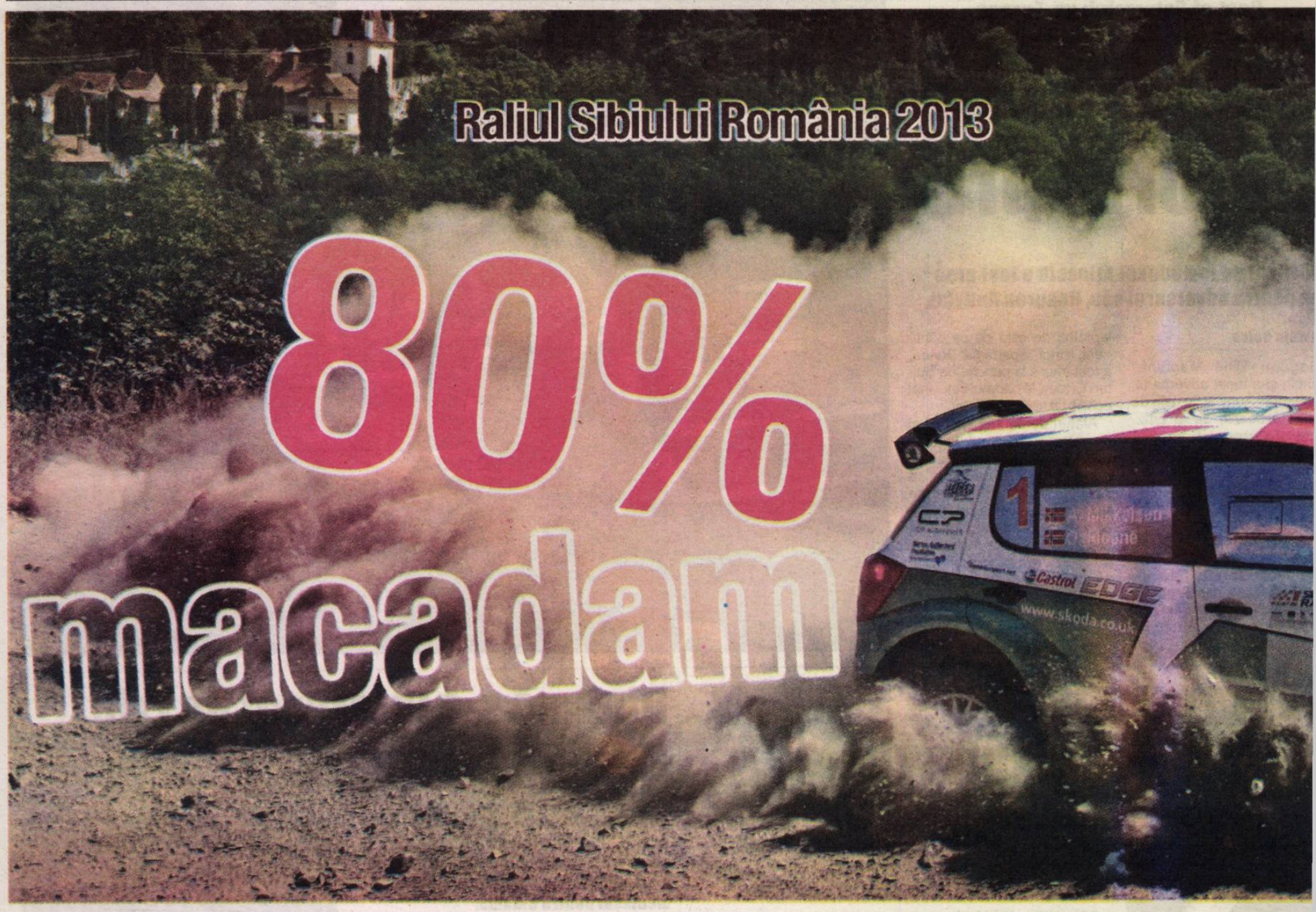

Publicitate

AM RING HOTEL

O zi bună începe și se încheie cu noi... în Piața Mare din Sibiu

AM Ring Hotel
Amber Cafe
Restaurant Gothic

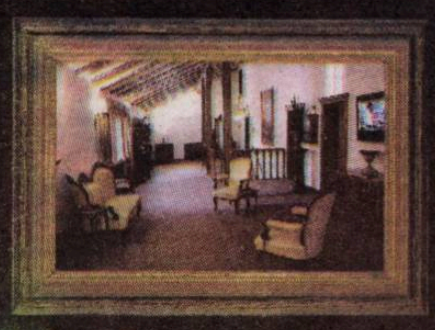

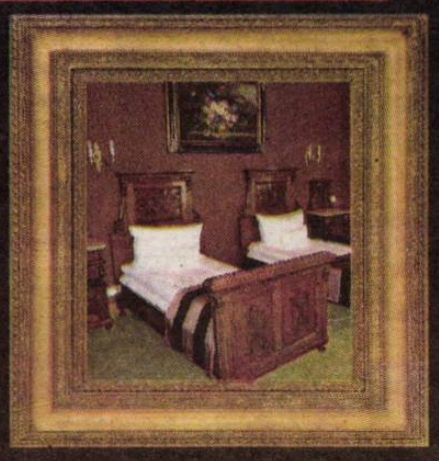

Rezervări la
tel. 0269/20.64.99, 0724/08.28.44
www.amringhotel.ro

Campionatul Național de Raliuri "Dunlop"

Bogdan Iancu, lider la clasa 5

Navigatorul sibian Bogdan Iancu, în echipaj cu bucureşteanul Alex Filip, conduce în clasamentul clasei 5 după 3 etape scurse din actualul sezon din CNR "Dunlop".

Ovidiu Boica

Echipajul bucureşteano-sibian Alex Filip / Bogdan Iancu conduce în clasamentul clasei 5 din Campionatul Național de Raliuri "Dunlop" după 3 etape. Cei doi au acumulat până în prezent 69,4 puncte, clasându-se înaintea echipajelor Răspopa / Grigoriu şi Bogdan Barbu / Vraja.

Filip şi Iancu au câştigat primele două curse de anul acesta, Tess Rally "Dunlop" şi Raliul Timişului, dar la Tulcea au terminat cu aproape 40 de secunde în spatele Citroen-ului lui Adrian Răspopa.

Un alt echipaj sibian, Raul Badiu / Răzvan Hulea, care a abandonat la Delta Rally din cauza unei planetare, conduce în clasamentul clasei 9 după 3 etape scurse din acest sezon. Cei 2 au acumulat 55 de puncte. Podiumul este completat de C. Szabo şi Florin Tincescu. Badiu şi Hulea punctează şi în clasamentul juniorilor, acolo unde se situează pe locul 3. Un alt echipaj sibian, Octavian Tîrnovean / Alex Popidan, este pe 5 în acelaşi clasament.

Ediția din acest an a Raliului Sibiului înseamnă 228 kilometri, împărțiți în 14 probe speciale. Dintre aceştia, doar 20 la sută sunt pe asfalt. Noutățile Raliului Sibiului 2013 sunt reintroducerea "specialei" Sadu şi mărirea suprafeței de rulaj pe Gâtu' Berbecului şi "superspeciala" din cartierul Ştrand.

Ovidiu Boica

Cel mai important eveniment auto din România, Raliul Sibiului, are 14 probe speciale, dintre care 8 distincte, cu o lungime de 228 kilometri. Cu o lună şi jumătate înainte de etapa de la Sibiu, organizatorul evenimentului, Sorin Itu, a prezentat harta raliului, traseul incluzând câteva noutăți față de ediția din 2012. În primul rând, "speciala" Sadu a fost reintrodusă, astfel că procentajul kilometrilor de asfalt a sărit la 20 la sută.

"Mai avem asfalt pe fosta "specială" Călugăru', inclusă acum în proba Şanta Max, şi încă 2,5 kilometri pe "speciala" Gâtu' Berbecului, chiar la start. În rest, probele sunt aproape în aceeaşi configurație ca anul trecut", a spus Sorin Itu, organizatorul raliului.

În ceea ce priveşte "speciala" Gâtu' Berbecului, aceasta este în 2013 mai mare decât în anii precedenți, ajungând să însumeze 32 de kilometri.

O altă schimbare față de 2012 este şi aceea că "superspeciala" din cartierul Ştrand are acum 3,8 kilometri, fiind parcursă de două ori. ""Superspeciala" este una din probele care atrage mult public şi de aceea am decis ca ea să fie parcursă de două ori. Desigur, vom face toate eforturile necesare pentru a evita ridicarea prafului. Mai sunt câteva mici modificări ale traseului, dar în mare am păstrat formula de anul trecut, care a fost una extrem de spectaculoasă", a declarat Sorin Itu, completând că se fac eforturi pentru ca suprafețele de rulaj de pe probele speciale să arate mai bine decât în anii precedenți: "Toate probele au intrat în reabilitare şi suprafața va fi mult mai bună decât la edițiile anterioare, aceasta fiind şi una dintre solicitările celor de la Eurosport, promotorul Campionatului European de Raliuri".

Începe pe 22 iulie

Raliului Sibiului România va începe încă de luni, 22 iulie, când se va deschide parcul de service amplasat în Piața Mare a oraşului, iar marți şi miercuri sunt programate recunoaşterile. Joi, 25 iulie, ziua începe cu calificările oficiale, care vor avea loc pe traseul "superspecialei", dar în sensul invers desfăşurării ei în timpul raliului, după care urmează shakedown-ul.

Înscrierile oficiale pentru Raliul Sibiului România au început de vineri, 7 iunie, şi se vor închide pe 13 iulie.

Startul festiv este programat la ora 20:30, în Piața Mică, fiind precedat de o paradă a maşinilor participante pe străzile din centrul oraşului. Toate maşinile vor pleca din Piața Mare la ora 20:00 şi vor ajunge apoi în Piața Mică, pentru startul festiv.

Vineri, 26 iulie, în prima zi de cursă, se va da startul la ora 13:00, piloții având de parcurs 7 probe speciale. "Prima zi începe cu două treceri pe probele Dobârca şi Crint, apoi "superspeciala" şi cele două probe speciale de noapte, Păltiniş - în urcare, pe asfalt - şi Şanta pe macadam, unde mă aştept să fie şi cei mai mulți spectatori", a mai spus Sorin Itu.

Sâmbătă, 27 iulie, sunt programate celelalte 7 probe speciale. Ziua începe la ora 9:30 cu probele Sadu, Gâtu' Berbecului şi Şanta Max - care vor fi parcurse de câte două ori - şi se va termina cu "superspeciala" de pe terenul de rally cross din cartierul Ştrand. Festivitatea de premiere va avea loc la ora 19:00 în Piața Mică a oraşului.

"Am ales un format foarte compact şi spectaculos. În ziua a doua, de exemplu, avem mai mulți kilometri de probă specială decât kilometri de legătură. Sper să reuşim să atragem şi anul acesta cât mai mulți spectatori pe probele speciale şi în Piața Mare a oraşului, unde va fi parcul de service", a mai adăugat Sorin Itu.

Delta Rally

Două locuri 3 pentru Sebi Barbu şi Horațiu Baltador

Echipajul sibian Sebastian Barbu / Horațiu Baltador a terminat pe podium la "două roți motrice" şi clasa 5 raliul de la Tulcea, cea de-a treia etapă din Campionatul Național de Raliuri "Dunlop".

Ovidiu Boica

Sibienii Sebastian Barbu şi Horațiu Baltador au urcat de două ori pe podium la Raliul Deltei, cea de-a doua etapă din campionatul Național de Raliuri "Dunlop", desfăşurată în urmă cu o săptămână, la Tulcea. Cei doi s-au clasat pe locul 3 atât la clasa 5 cât şi în clasamentul rezervat maşinilor cu două roți motrice.

La finalul primei zile a Raliului Deltei, echipajul Barbu / Baltador se situa pe locul 4, unul mulțumitor, în condițiile în care concurenții lor beneficiază de maşini mai puternice. Cei doi sibieni aveau un avans de 3,2 secunde în fața lui Sorin Badea.

În a doua zi a raliului, pe cele 5 probe rămase, Sebastian Barbu şi Horațiu Baltador au mărit ritmul, reuşind să termine "specialele" 6 şi 7 cu cel de-al treilea timp, iar proba specială cu numărul 9 cu cel de-al doilea timp. "Ținând cont că a fost primul raliu pe macadam şi, în acelaşi timp, unul complet nou pentru amândoi, a fost un pic mai greu la început. În ziua a doua ne-am intrat mai repede în ritm şi totul a funcționat excelent", a declarat navigatorul Horațiu Baltador. Drept urmare, echipajul sibian a prins podiumul la clasa 5 şi "două roți motrice", rezultate excelente, care se adaugă celor de la Braşov, din prima etapă a sezonului.

"În final, am reuşit să urcăm pe podium, ceea ce este perfect pentru noi. A fost un raliu senzațional şi nu regret deloc că l-am inclus în programul nostru. Pentru noi urmează Transilvania Rally şi apoi Sibiu Rally, după care vrem să mai participăm la două etape din Campionatul European", a afirmat, la rândul său, Sebastian Barbu.

Transilvania Rally, etapa a patra din Campionatul Național de Raliuri "Dunlop", este programată în perioada 20-22 iunie, pe "specialele" de asfalt din județul Cluj.

Au folosit "gume" Hankook

La Delta Rally, primul raliu pe macadam din 2013, Sebastian Barbu şi Horațiu Baltador au schimbat furnizorul de pneuri, alegând să concureze cu anvelope marca Hankook. "Nu am avut la dispoziție decât o singură sesiune de teste, înaintea acestei etape, dar am făcut o alegere excelentă. Sunt foarte mulțumit de comportamentul pneurilor pe macadamul tulcean şi abia aştept acum să văd cum se vor comporta şi pe asfalt", a mai spus Sebastian Barbu.

"Argint" la... canotcă

Sebastian Barbu a obținut, cu ocazia Raliului Deltei, şi "argintul" în proba de canotcă, organizată pe Lacul Casla. Pilotul sibian a făcut echipa cu Marco Tempestini, Alex Filip, Sorin Badea, Florin Dorca, Ekaterina Stratieva, Simone Tempestini, Bogdan Marişca, Adrian Drăgan, Raul Olesch şi Denisa Nechita şi a pierdut prima poziție în duelul cu echipa VIP condusă chiar de Ivan Patzaichin, se arată într-un comunicat de presă al echipajului.

Observator

Praşilă în fotbalul românesc

Primăvara dîn acest an a fost rodnică, în sensul că praşila a dat rezultate: Gigi Becali e "la-nchisoarea cu capace, unde toţi borfaşii zace" (vorba cântecului), iar altor inşi care se credeau deştepţi şi intangibili le zornăie cătuşele la poartă, de la Mitică Dragomir şi George Copos, la fraţii Victor şi Ioan Becali şi Mihai Stoica. Mult lăudata echipă Steaua a ajuns pe mâna soţiei lui Reghecampf, Ana-Maria Prodan, căci ea are cei mai mulţi jucători sub contract, aşa că... Am mai spus şi repet, nu sunt dintre aceia care se bucură de necazul altora, dar de ăştia nu mi-e milă, pentru că erau prea aroganţi, prea siguri că lor nu li se poate întâmpla nimic rău... Nu ştiu dacă somnul lui Mircea Sandu e lin şi fără vise, pentru că nici el nu-i străin de toate matrapazlâcurile din ultimii 20 de ani.

■ Nu ştiu zău ce rost a avut meciul dintre reprezentativele României şi insulelor Trinidad şi Tobago (5.128 kmp, 1.261.060 locuitori, fostă colonie engleză), pentru că aveam impresia că asist la o partidă din decedata Cupă Voinţa, în care se confruntau frizerii de la Igiena cu croitorii de la Îmbrăcămintea. Singurii câştigaţi au fost tot "bătrânii" Lobonţ, Raţ, Marica, pentru că au mai bifat o prezenţă în naţională, iar ultimul s-a ales şi cu 3 goluri în clasamentul marcatorilor, fără să se străduiască prea mult. Dintre cei nou aduşi la lot nu m-a impresionat niciunul, aşa că - în opinia mea - a fost o pierdere de vreme.

■ Brambureala din fotbalul românesc este totală: încă nu ştie nimeni cine promovează şi cine retrogradează din Liga a II-a, nu se ştie câte cluburi vor obţine licenţa pentru a putea participa la ediţia viitoare a campionatului Ligii I, nu se ştie cine va fi şeful arbitrilor (Crăciunescu a câştigat procesul, dar Deaconu a fost numit democratic şi dacă-l dau jos, va acţiona el în judecată!), este o vânzoleală de nedescris în lumea antrenorilor, care pleacă sau care vin, jucătorii se zice că ar fi în vacanţă, dar şi ei au viitorul nesigur, cu restanţe la salarii etc. În aceste condiţii, mă îndoiesc că echipele noastre vor face vreo scofală în cupele europene ale căror meciuri bat la uşă. (Bine - vorba vine, că măcar Victor Piţurcă a primit un an de închisoare cu suspendare, fiindcă ar fi fost o premieră mondială să conducă reprezentativa de la Jilava sau de la Poarta Albă în preliminariile Campionatului European!).

În rest, să auzim de mai bine!

N. I. DOBRA

Campionatul de minifotbal pentru amatori "Luceafărul"

Juventus a câştigat finala

Foto: Vali Macrea

Echipa lui Massimo Spagli, Juventus, a câştigat, sâmbătă seara, ediţia 2012/2013 a Campionatului de minifotbal pentru amatori "Luceafărul". În finala mare, Juventus s-a impus cu 4-2 în faţa formaţiei Vulturii. La meci au asistat, de pe margine, mai mult de 150 de împătimiţi ai acestui sport.

În finala mică, Cariocas a câştigat cu 5-4 partida cu Roger Volare.

Baraj pentru promovarea în Liga a III-a

Avrigul o întâlneşte pe Hidro Rm. Vîlcea, la Slatina

Campioana judeţeană FC Avrig va întâlni pe Hidro Rm. Vîlcea în barajul de promovare în Liga a III-a, ce va avea loc sâmbătă, 15 iunie, la Slatina. Hidro şi-a câştigat dreptul de a juca la promovare după ce s-a impus, sâmbătă seară, pe Stadionul "Municipal" din Zăvoi, în finala play-off-ului Ligii a IV-a Vîlcea, scor 2-0 cu Posada Perişani. Hidro a mai disputat barajul de promovare în Liga a III-a în 2008, când a pierdut în faţa echipei Jiul Rovinari.

Hidro Rm. Vîlcea este pregătită de Narcis Enăchescu.

La închiderea ediţiei!

Campionatul de minifotbal pentru amatori "Fair Play" (semifinale, retur)

DUE FEFE - CROCODILII 1-0 (în tur 3-6)
A marcat: Ganea
CONTINENTAL - H SPORT 3-3 (în tur 7-4)
Au marcat: Frăţilă două, Bucurenciu / C. Furdui, Cruceanu, Tarcea.
Finala mare: Crocodilii - Continental.
Finala mică: Due Fefe - H Sport.
Ambele finale vor avea loc sâmbătă, 15 iunie.

Liga a V-a, Zona Mediaş, Seria I, etapa a XXI-a

Gloria Şmig - Progresul Dumbrăveni	7-4
Arsenal Dîrlos - Athletic Păucea	5-2
Viitorul Agîrbiciu - Viitorul Tîrnava	5-0
Stăruinţa Laslea - Amicii Copşa Mică	5-2
FLAPO Păucea - AS Valea Viilor	0-3 *

Clasament

1. Gloria Şmig	19	17	1	1	78-30	52 (+22)
2. Viitorul Agîrbiciu	19	15	2	2	72-39	47 (+17)
3. Stăruinţa Laslea	19	11	5	3	59-30	38 (+8)
4. Recolta Alma	19	12	1	6	57-32	37 (+10)
5. AS Valea Viilor	19	9	3	7	37-35	30 (+3)
6. Viitorul Tîrnava	19	9	2	8	52-44	29 (+2)
7. Athletic Păucea	19	9	1	9	50-49	28 (+1)
8. Amicii Copşa Mică	20	5	3	12	48-71	18 (-12)
9. Progresul Dumbrăveni	19	4	2	13	45-62	14 (-13)
10.Arsenal Dîrlos	19	2	1	16	36-90	7 (-23).
11. FLAPO Păucea	19	1	1	17	16-68	4 (-27)

Etapa a XXII-a, duminică, 16 iunie

Recolta Alma - Gloria Şmig	(în tur 2-3)
Progresul Dumbrăveni - FLAPO Păucea	(6-3)
AS Valea Viilor - Arsenal Dîrlos	(1-0)
Athletic Păucea - Viitorul Agîrbiciu	(2-6)
Viitorul Tîrnava - Stăruinţa Laslea	(2-3)
Amicii Copşa Mică stă.	

Liga a V-a Mediaş, Seria a II-a, play-off

Recolta Boian - FC Inter Brateiu	**5-3**
Speranţa Biertan - Cetate Moşna	**1-1**

Clasament

1. Speranţa Biertan	6	4	2	0	20-9	14 (+5)
2. Cetate Moşna	6	2	2	2	17-18	8 (-1)
3. Recolta Boian	6	2	2	2	13-15	8 (-1)
4. FC Inter Brateiu	6	0	2	4	15-23	2 (-7)

Liga a V-a Mediaş, Seria a II-a, play-out

Spicul Şeica Mare - FC PRO Richiş	**4-0**
Rromii Buzd a stat.	

Clasament

5. Spicul Şeica Mare	4	1	1	1	11-5	7 (+1)
6. FC PRO Richiş	4	2	0	2	6-9	6 (0).
7. Rromii Buzd	4	1	1	2	5-8	4 (-2).

Portrete de rugbişti de ieri şi de astăzi: Emil Sârbu

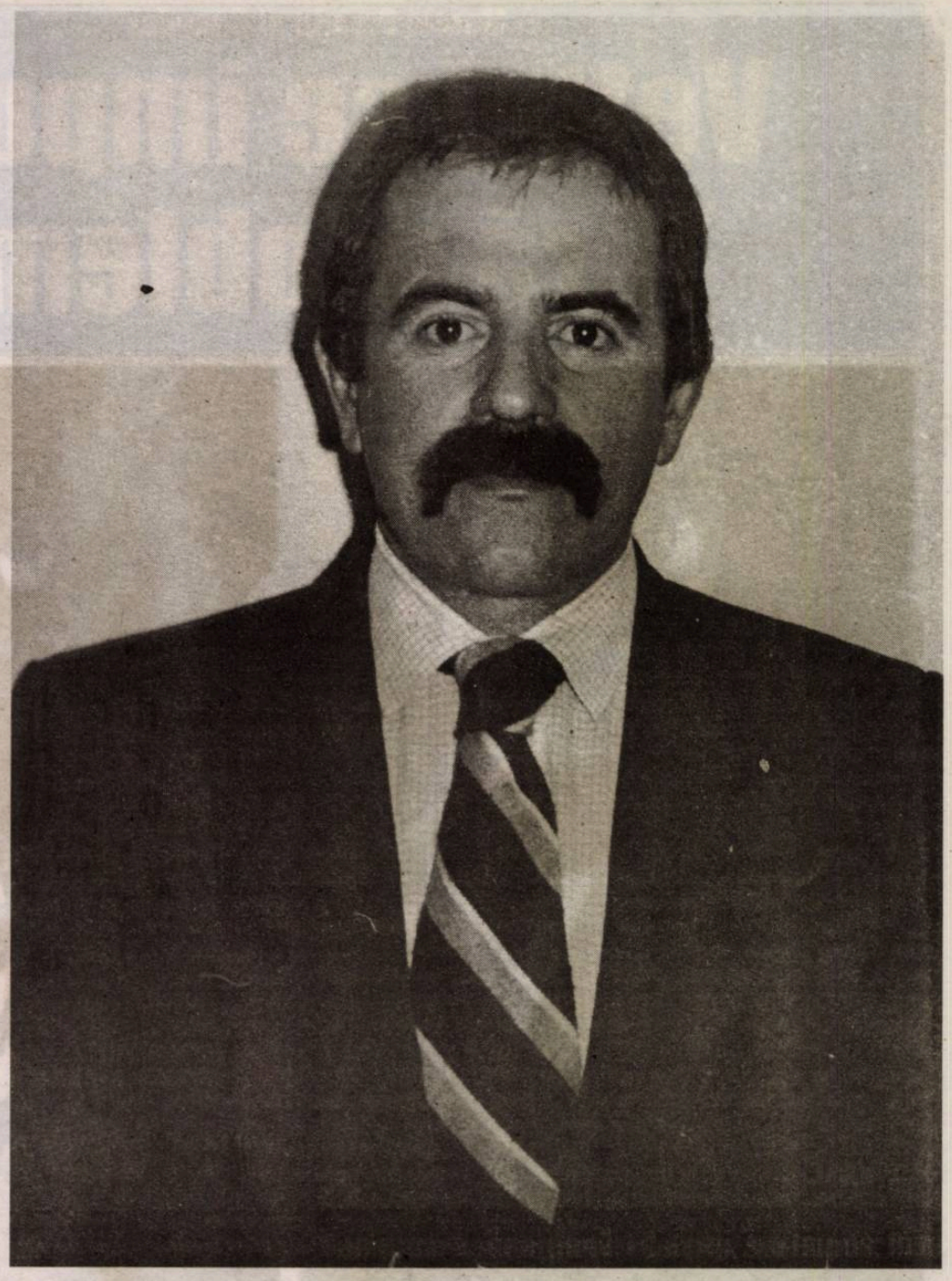

Dacă e adevărat faptul că nimic nu e mai frumos decât spiritul de echipă, atunci acest lucru nicăieri nu poate fi mai bine probat decât în cadrul jocului de rugbi. Un sport de care te îndrăgosteşti când îl descoperi şi îl porţi, apoi, în suflet întreaga viaţă. Emil Sârbu l-a descoperit la Buzău, oraşul în care s-a născut în anul 1952. Acolo se întâlnea cu lumea bărbăţiei şi a nobleţei sub îndrumarea fostului internaţional Alexandru Ionescu-Bizonul şi a poetului Tudor George-Ahoe, cel ce îşi petrecuse studenţia la cursurile marilor Călinescu, Vianu şi Dan Barbilian, şi sub oblăduirea prinţului Alexandru Ghica, suflet de o extraordinară delicateţe, îndreptăţit - în viziunea colegilor de detenţie politică - a avea un monument închinat demnităţii umane. Practicând un joc în care îi urma tatălui, Emil a ales să se îndrepte înspre profesia de dascăl, atunci când s-a decis să dea admitere la Institutul de Educaţie Fizică şi Sport din Bucureşti. Aici i-a întrecut, printre alţii, pe Virginia Ruzici şi Dan Grecu - campionii de mai târziu - spre a se putea mândri că l-a avut profesor pe Ioan Kunst Ghermănescu, antrenorul primilor campioni mondiali la handbal ai României. În Capitală a jucat pentru Sportul studenţesc, clubul născut, în anul 1916, din dorinţa matematicianului Traian Lalescu. Într-o echipă pentru care evoluau doi studenţi şi nenumăraţi profesori, ingineri, medici şi arhitecţi i-a avut colegi pe Mihai Nicolescu, Bebe Fugigi, Bebe Chiciu, Sandu Rădulescu şi pe fraţii Hariton. Adversari i-au fost Motrescu, Ianusevici, Marica, Ion Constantin, Dragomirescu, de la Grivita Roşie, Steaua, Dinamo etc. Repartizat la Sibiu, în anul 1979, profesorul Emil Sârbu a început la Clubul Sportiv Şcolar Şoimii o activitate pe care o continuă neîntrerupt. În afară de postura de dascăl, s-a găsit pentru o vreme şi în cea de discipol al lui Bebe Boboc, evoluând şi în linia de trei sferturi a echipei CSM alături de Amariei, Lupaş, Becheş, Negru şi Ivanciuc. Probabil, ca o consecinţă a celor 24 de puncte înscrise în meciul cu Baia Mare, jucat la Sibiu, a fost invitat la nenumărate trialuri ale lotului naţional şi a jucat pentru echipa B a României. Marea împlinire avea să vină dinspre cei pe care i-a învăţat să practice şi să iubească rugbiul, sportul marilor caractere. Cătălin Drăguceanu, mulţi ani căpitanul echipei naţionale şi participant la două Cupe Mondiale; Ionuţ Seceleanu, cel mai bun jucător din ţară, în anul 1991, şi Bogdan Răşcanu, determinat să nu trădeze pasiunea tatălui, spre a avea parte de o frumoasă carieră în România şi Germania, sunt doar câteva dintre exemple. Tinerii antrenaţi cândva i-au oferit bucuria de a contribui la obţinerea, în două rânduri, a Cupei României şi a unui onorant loc 3 în Campionatul Naţional, în 1997, cu echipa CSM, echipă asupra căreia şi-a pus amprenta prin seriozitate, rigurozitate şi competenţă. Tot tinerii îi însenineaza chipul, atunci când îi trimit profesorului lor - în semn de gratitudine - echipamentele de joc ale unor naţionale precum Franţa, Italia, Anglia sau Africa de Sud. O fac pentru că de la el au învăţat cum să ajungă oameni şi cum să-i respecte pe cei din preajma lor. Ştiind că a învăţa pe alţii e o problemă de vocaţie şi abnegaţie, Emil Sârbu s-a arătat gata să facă orice pentru cei pătrunşi de marea lui iubire, lumea rugbiului. Priceput la toate, nu se sfiieşte să le găsească meditatori, indemnizaţii de hrană sau spaţii de cazare sportivilor pe care îi antrenează. Şi nu se dă în lături nici de la a tasa terenul de joc, ori de la a cosi gazonul. Învăţând continuu de la idoli precum Phil Bennett, Jean Pierre Rives şi David Campese, sau de la mari echipe, ca cele ale Franţei şi Noii Zeelande, profesorul îşi pregăteşte minuţios fiecare antrenament, fiind preocupat să dezvolte calităţi şi să aducă în rutina jucătorilor regulile circulaţiei balonului în spaţiul de joc. O face aşa cum l-au învăţat antrenorii emblematici Teodor Rădulescu, Titi Ionescu şi Valeriu Irimescu, ale căror nume le rosteşte cu veneraţie. Cu veneraţie vorbeşte de tot ceea ce ţine de universul unui sport căruia îi datorează un destin împlinit şi căruia doreşte să-i returneze cât mai mult posibil din fiinţa sa. Iubindu-i pe oameni, Emil Sârbu caută să-i facă să înţeleagă cât de importantă rămâne pentru fiecare o bună sănătate. O astfel de stare generează armonie şi colaborare. Un ţel pe care l-a atins şi în familie, alături de înotătoarea Sabina Sârbu. Dar mai ales în marea familie a celor atraşi de terenul cu două suprafeţe de ţintă, acolo unde de multe ori a culcat balonul pentru suprema împlinire a eseului. În asentimentul tuturor membrilor acestei familii, cu admiraţie pentru tot ce a făcut şi face, preţuire, felicitări şi nota 10 profesorului Sârbu.

Tiberiu Dumitru Costăchescu

Handbal feminin

Fetele noastre, o nouă calificare la Mondiale

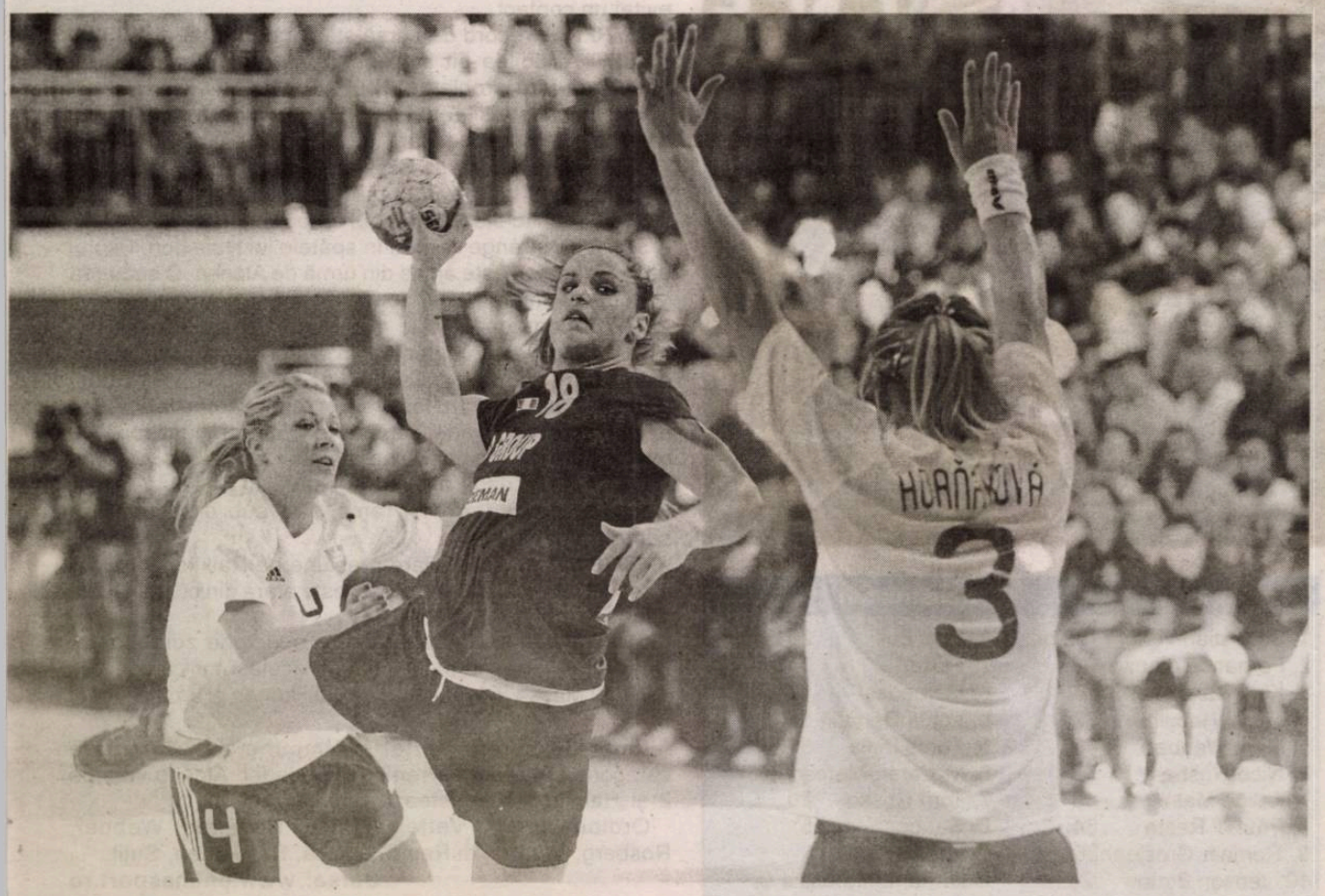

Naţionala de handbal feminin a României s-a calificat, sâmbătă, la Oradea, la turneul final al Campionatului Mondial din 2013, după ce a eliminat reprezentativa similară a Slovaciei, în meciul retur din play-off-ul competiţiei.

România a câştigat meciul de sâmbătă, cu scorul de 30-22 (18-14), după ce în manşa tur, în urmă cu o săptămână, se impusese cu 23-21 (12-11).

Marcatoarele echipei antrenate de Gheorghe Tadici în partida de sâmbătă au fost Ţăcălie (11 goluri), Pintea (4), Nechita (4), Brădeanu (3), Buceschi (3), Chiper (două), Perianu, Agrigoroaie şi Marin (câte unul).

Cu scorul general de 53-43, România s-a calificat la turneul final al Campionatului Mondial din acest an, găzduit de Serbia, în intervalul 7-22 decembrie.

Naţionala feminină a României este singura din lume care a participat la toate ediţiile CM, cea din 2013 fiind a 21-a din istorie.

Echipele calificate la CM

Danemarca, Cehia, Spania, Polonia, Olanda, Germania şi Franţa s-au calificat la turneul final al Campionatului Mondial de handbal feminin din Serbia, în urma rezultatelor înregistrate ieri, în play-off-ul european al competiţiei. Marea surpriză a preliminariilor europene a fost eliminarea cvadruplei campioanei mondiale Rusia de către Olanda.

Naţionala României a obţinut calificarea sâmbătă, devenind singura participantă la toate ediţiile competiţiei. România s-a impus în dubla manşă cu Slovacia, scor 23-21 şi 30-22.

Celelalte 16 echipe participante la CM sunt: Serbia (gazdă), Norvegia (campioană mondială en-titre), Angola, Tunisia, Algeria, Congo (Africa), Coreea de Sud, China, Japonia (Asia), Muntenegru, Ungaria (de la CE), Brazilia, Argentina, Republica Dominicană şi Paraguay (campionatul Pan-American), Australia (Oceania).

Cele 24 de echipe vor fi împărţite în 4 grupe. Primele 4 clasate din fiecare se vor califica în optimile de finală, iar cele de pe locurile 5-6 vor juca pentru clasarea finală pe poziţiile 17-24, în President Cup.

Marele Premiu al Canadei

Vettel se impune fără probleme

Pilotul german Sebastian Vettel (Red Bull) a câştigat, ieri, Marele Premiu al Canadei, a şaptea etapă a Campionatului Mondial de Formula 1, el fiind urmat de spaniolul Fernando Alonso (Ferrari) şi de britanicul Lewis Hamilton (Mercedes). Pe locul 4 s-a clasat australianul Mark Webber (Red Bull), pe 5 a trecut linia de sosire germanul Nico Rosberg (Mercedes), iar pe 6 a încheiat cursa francezul Jean-Eric Vergne (Toro Rosso). Locurile 7-10 au fost ocupate, în ordine, de britanicul Paul Di Resta (Force India), brazilianul Felipe Massa (Ferrari), finlandezul Kimi Raikkonen (Lotus-Renault) şi germanul Adrian Sutil (Force India).

Următoarea etapă a CM de Formula 1 va avea loc, în 30 iunie, la Silverstone (Marea Britanie).

Piloţi		Constructori	
1. Sebastian Vettel	132 pt.;	1. Red Bull	201 pct.;
2. Fernando Alonso	96;	2. Ferrari	145;
3. Kimi Raikkonen	88;	3. Mercedes	134;
4. Lewis Hamilton	77;	4. Lotus Renault	114;
5. Mark Webber	69;	5. Force India	51;
6. Nico Rosberg	57;	6. McLaren-Mercedes	37;
7. Felipe Massa	49;	7. Toro Rosso	20;
8. Paul di Resta	34;	8. Sauber	5;
9. Romain Grosjean	26;	9-11. Williams, Caterham, Marussia	0.
10. Jenson Button	25...		

Marele Premiu al Canadei, tur cu tur

1/70 Vettel pleacă foarte bine din pole position şi rămâne la conducerea cursei. În spate, Bottas pierde două locuri şi se vede atacat de Alonso la exterior.

2/70 Sunt deja două secunde între liderul Vettel şi urmăritorul său principal, Hamilton.

3/70 Plutonul rulează în şir indian în spatele liderului autoritar, Vettel. Acesta conduce cu record pe tur, 1:19.011.

6/70 Incident între Bottas şi Sutil. Germanul de la Force India se răsuceşte pe circuit în şicana care leagă virajele 3 şi 4. Foarte aproape de un accident masiv.

7/70 Se dau lupte grele în partea din spate a plutonului. Au sărit bucăţi din eleronul faţă al monopostului pilotat de Maldonado. Nici maşina lui Sutil nu mai este întreagă. Miza este locul 8 în clasamentul cursei.

8/70 Raikkonen îl presează puternic pe Ricciardo (locul 8). Jumătate de secundă între cei doi şi finlandezul este gata să atace pe a doua zonă DRS.

11/70 Între timp Vettel s-a distanţat la 5,5 secunde în faţa lui Hamilton.

12/70 Raikkonen îl depăşeşte pe Ricciardo cu manevra spectaculoasă în primul viraj. Massa stă şi el la pândă fiind aproape de un acroşaj cu cei doi.

14/70 Webber este primul pilot din partea superioară a ierarhiei care intră la boxe pentru primul pit stop.

15/70 Schimbă şi Rosberg. Acesta pune pneurile super soft în locul celor soft.

16/70 Hamilton i-a luat 6 zecimi lui Vettel în ultimul tur, dar chiar şi aşa ecartul dintre cei doi se menţine la peste 7 secunde. Maldonado este penalizat cu un drive through dupa incidentul din debutul cursei când s-a atins cu Sutil.

17/70 Liderul Vettel intră la boxe şi schimbă pe "medii". Noul lider este Hamilton.

19/10 Hamilton rămâne pe circuit cu un avans minim de 6 secunde în faţa lui Vettel.

20/70 Hamilton trage la boxele echipei Mercedes pentru primul pit stop. Pierde poziţia de lider în faţa lui Vettel.

23/70 Intrare târzie a lui Raikkonen pentru schimbul super softurilor. Finlandezul pierde locul 7 dupa ce mecanicul din spate a scăpat monopostul de pe cric.

27/70 Luptă pentru locul al treilea între Rosberg si Webber. Australianul este la rândul său urmărit de Alonso.

31/70 Webber trece de Rosberg pe prima zonă DRS. O face şi Alonso, iar germanul de la Mercedes pierde două locuri dintr-o lovitură.

33/70 Situaţie neschimbată la varful cursei unde Vettel conduce nederanjat de nimeni cu un avans de 17 secunde în faţa lui Hamilton.

34/70 Situaţie neverosimilă. Liderul clasamentului general, Vettel, îl ajunge cu un tur pe Raikkonen, pilotul aflat pe locul secund în ierarhia piloţilor. Raikkonen este prins într-o luptă în afara punctelor cu Bottas. Cei doi luptă pentru locul 12.

36/70 Contact între Webber şi Van der Garde. Australianul îşi rupe eleronul faţă după ce l-a acrosat pe olandez într-un "ac de păr". Alonso trage tare în spatele pilotului de la Red Bull.

38/70 Alonso simte miros de sânge în faţa sa şi apare în retrovizoarele lui Webber. Australianul face record pe primul sector, dar este ajuns din urmă de Alonso.

42/70 Doar 4 zecimi între Webber şi Alonso în lupta pentru podium. Alonso trece cu o manevră de mare campion la finalul liniei drepte din faţa boxelor. De remarcat şi reflexul lui Webber care a frânat la timp şi a evitat un contact.

46/70 Nou record de cursă stabilit de Vettel, 1:17.324.

48/70 Al doilea pit stop pentru Alonso. Spaniolul îşi păstrează fără probleme locul al treilea.

50/70 Opreşte şi Vettel pentru a doua oară. Campionul mondial rămâne lider fără probleme.

53/70 Massa trece de Grosjean pe a doua zonă DRS şi brazilianul de la Ferrari urcă în puncte.

54/70 Alonso stabileşte noul record în cursă, 1:16.734.

57/70 Se strânge ecartul în spatele lui Hamilton. Pilotul de la Mercedes este ajuns din urmă de Alonso. O secundă şi două zecimi între cei doi.

57/70 Alonso ajunge la 4 zecimi în spatele lui Hamilton. Un atac este iminent şi în acest moment spaniolul este favorit cert la locul al doilea.

63/70 Bătălie pentru locul doi şi Alonso trece la intrarea în primul viraj. Foarte combativ a fost şi Hamilton. Nu mult a lipsit ca cei doi să se atingă.

64/70 Chiar dacă a pierdut locul 2 în faţa lui Alonso, Hamilton nu cedează şi rămâne la sub o secundă în spatele spaniolului.

66/70 Massa pune mare presiune pe Raikkonen. Doar 4 zecimi între cei doi. Gutierrez este afară din cursă. Dublu abandon pentru Sauber.

69/70 Vettel se îndreaptă spre o victorie zdrobitoare. Doar alţi 4 piloţi au mai rămas în acelaşi tur cu liderul.

70/70 Massa îl depăşeşte pe Raikkonen şi urcă pe locul 8.

Final de cursă. Vettel se impune de o manieră categorică în Marele Premiu al Canadei. Alonso vine pe 2 şi Hamilton completează podiumul.

Ordinea finală: Vettel, Alonso, Hamilton, Webber, Rosberg, Vergne, di Resta, Massa, Raikkonen, Sutil.

Sursa: www.onlinesport.ro

Tribuna sporturilor

Fondat în 1990

17-23 iunie 2013 • nr. 1162 • 8 pagini • 1 leu

E Zotincă?

Locul lăsat liber la conducerea tehnică a Gazului Metan după plecarea lui Gigi Mulţescu la Dinamo ar putea fi luat de sibianul Dorin Zotincă. Antrenorul de 42 de ani a mai făcut parte din staff-ul tehnic al echipelor de primă divizie FC Vaslui şi Universitatea Cluj, de fiecare dată ca "secund" al lui Viorel Hizo, iar în vara anului trecut s-a ocupat de pregătirea celor de la CSU Voinţa.

PAGINA 3

5 948485 160022 21

Observator

Scârbit...

... de tot şi de toate care se întâmplă în fotbalul românesc şi în jurul lui, de vorbe goale, de bani negri, de inşi corupţi, de gazetari inculţi, îi anunţ pe eventualii mei cititori că îmi iau o pauză de vară, aşteptând să se limpezească apele, să se completeze celulele de la Jilava şi să ştiu pe ce să mizăm în continuare. Am fost şi am rămas un fan al fotbalului, dar ce se întâmplă acum întrece orice imaginaţie bolnavă. Refuz să mă aliniez cu cei care bat câmpii, scuipând azi şi lingând mâine. **(n.i.d)**

P.S. Aş fi putut scrie despre Nadia Comăneci, şoldoveanca devenită celebră cu gimnastica şi nota ei de 10, dar, de când face reclamă la nu ştiu ce saltele, nu mai pot s-o văd nici pe ea.

Campionatul de minifotbal pentru amatori "Fair Play"

Continental ia titlul, Crocodilii şi Due Fefe pe 2, respectiv 3

Ediţia 2012/2013 a Campionatului de minifotbal pentru amatori "Fair Play" a luat sfârşit sâmbătă seara, odată cu cele două finale. Cei prezenţi pe marginea arenei situată pe strada Henri Coandă şi-au făcut încălzirea cu disputa pentru treapta a treia a podiumului, dintre Due Fefe şi H Sport, câştigată de prima echipă, cu scorul de 7-3 (Ganea 3, Niţu două, I. Frăţilă şi Ionaş, respectiv C. Furdui două şi Span). A urmat finala mare, una extrem de disputată, între Continental şi Crocodilii. Continental a câştigat (4-2), devenind astfel regina ediţiei 2012/2013 a campioanului patronat de Baza Sportivă "Fair Play". Pentru învingători au marcat Bucurenciu (3) şi R. Frăţilă, în vreme ce golurile învinsei şi le-au trecut în cont Dordea şi Baciu.

Continental a dat şi golgeterul turneului, Răzvan Frăţilă, cu 66 de reuşite, iar "Trofeul Fair Play" a fost atribuit pentru al patrulea an consecutiv echipei Prejba Sadu, pentru comportamentul sportiv de care a dat dovadă de-a lungul întregii competiţii.

Câştigătorii au fost răsplătiţi cu cupe, medalii şi premii oferite de către organizatori şi sponsorul campionatului, "Cotnari - Vinul de Aur".

Continental, singura echipă participantă pentru al şaptelea an consecutiv la acest campionat, şi-a câştigat dreptul de a merge la barajul pentru Campionatul Naţional de minifotbal ce se va desfăşura în data de 23 iunie, la Hunedoara. La acest baraj, formaţia Continental se va duela cu echipe din Hunedoara şi Petrosani. În cazul în care va câştiga grupa de baraj, echipa Continental va participa la turneul final ce va avea loc între 4 şi 7 iulie, tot la Hunedoara.

Una dintre celelalte 3 ec finaliste va putea particip turneul final al Cupei Rom ce se va desfăşura între 27 iunie, la Piatra Neamţ.

Organizatorii doresc să m meascâ celor care le-au fost turi pe parcursul întregului pionat, reputaţii arbitri Eu Muntean şi Dan Curtean, s de către Octavian Bran şi m nerii lor colegi, Adrian Epure, cea Dragomir, Dragoş Patri Rareş Muntean şi, de aseme apropiatului colaborator, F Raţiu. **(V. M.)**

Foto: Vali MACREA

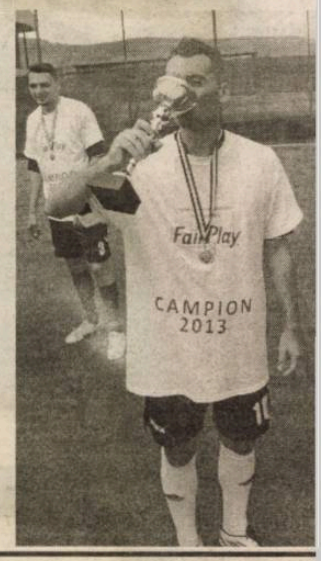

Liga a V-a, Zona Mediaş, Seria I, etapa a XXII-a

Recolta Alma - Gloria Şmig					3-5	
AS Valea Viilor - Arsenal Dîrlos					5-0	
Athletic Păucea - Viitorul Agîrbiciu					6-1	
Viitorul Tîrnava - Stăruinţa Laslea					1-1	
Progresul Dumbrăveni - FLAPO Păucea					3-0 *	
* la "masa verde".						
Meci amical						
Amicii Copşa Mică - FC Mediaş					1-3	
Clasament						
1. Gloria Şmig	20	18	1	1	83-33	55 (+25)
2. Viitorul Agîrbiciu	20	15	2	3	73-45	47 (+17)
3. Stăruinţa Laslea	20	11	6	3	60-31	39 (+9)
4. Recolta Alma	20	12	1	7	60-37	37 (+7)
5. AS Valea Viilor	20	10	3	7	42-35	33 (+3)
6. Athletic Păucea	20	10	1	9	56-50	31 (+1)
7. Viitorul Tîrnava	20	9	3	8	53-45	30 (0)
8. Amicii Copşa Mică	20	5	3	12	48-71	18 (-12)
9. Prog. Dumbrăveni	20	5	2	13	48-62	17 (-13)
10. Arsenal Dîrlos	20	2	1	17	36-95	7 (-23).
11. FLAPO Păucea	20	1	1	18	16-71	4 (-26).

Cupa României, faza judeţeană, Zona Mediaş, semifinale
Spicul Şeica Mare - Progresul Dumbrăveni 7-4, după lovituri de departajare
Finala Cupei României, Zona Mediaş, Spicul Şeica Mare - Sparta Mediaş, va avea loc miercuri, 19 iunie, ora 18.00.

Publicitate

AM RING HOTEL

O zi bună începe şi se încheie cu noi... în Piaţa Mare din Sibiu

AM Ring Hotel
Amber Cafe
Restaurant Gothic

Rezervări la
tel. 0269/20.64.99, 0724/08.28.44
www.amringhotel.ro

Gaz Metan, cantonament la Debrece

Gazeştii se întorc din vacanţă în această după-amiază, la ora 17:00 fiind prevăzută reunirea lotului. "Lupii negri" speră ca, astăzi, la reunire, să-şi cunoască noul antrenor. După testele medicale şi câteva zile de reacomodare la efort, fotbaliştii grupării mediesene se vor deplasa în Ungaria, la Debrecen, pentru stagiul de pregătire centralizat, care se va desfăşura în perioada 29 iunie - 12 iulie.

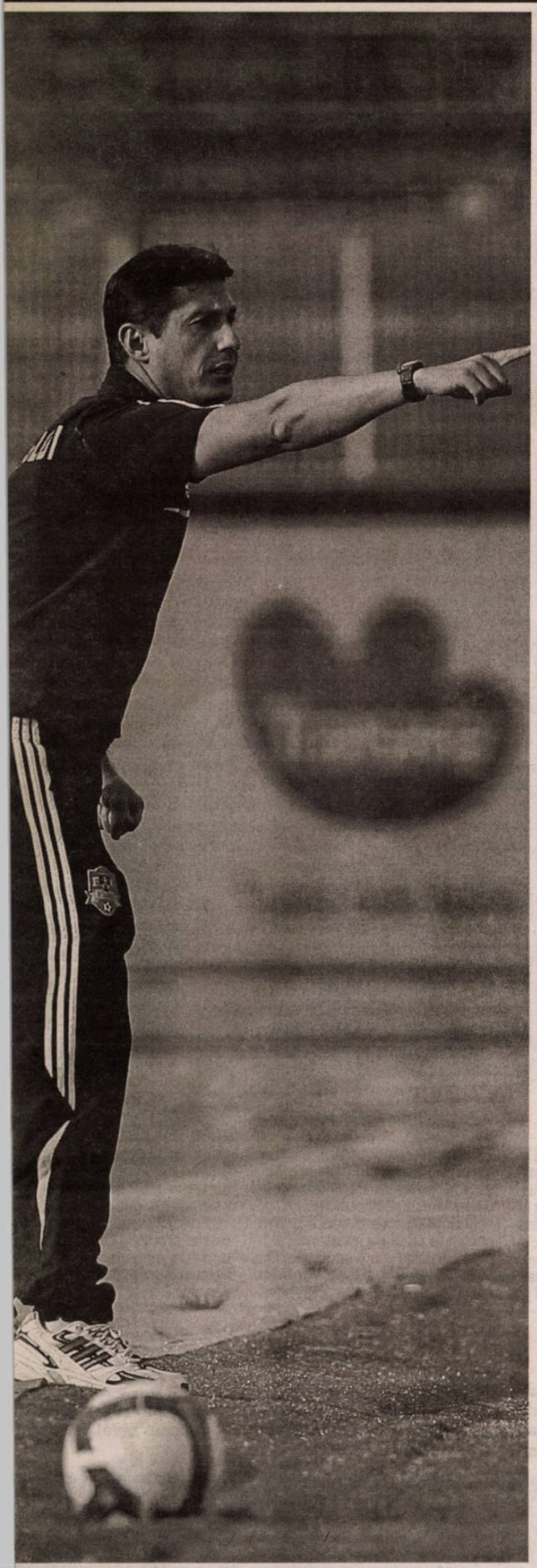

Dorin Zotincă, favorit să preia Mediaşul

Antrenorul sibian Dorin Zotincă are şanse mari să ajungă pe banca Gazului Metan, după plecarea lui Gigi Mulţescu la Dinamo.

Cosmin Prişcă, Ovidiu Boica

Dorin Zotincă este favorit să preia conducerea tehnică a prim-divizionarei Gaz Metan, după ce Gigi Mulţescu a plecat la Dinamo, la numai 3 luni după ce semnase cu gruparea medieşeană. Conform unor surse, tratativele dintre oficialii grupării din oraşul de pe malurile Tîrnavei Mari şi Zotincă au decurs conform aşteptărilor, astfel că tehnicianul ar putea conduce, în această după-masă, primul antrenament al "lupilor negri".

Dorin Zotincă a mai făcut parte din staff-ul tehnic al echipelor FC Vaslui şi Universitatea Cluj, de fiecare dată ca "secund" al lui Viorel Hizo. În vara anului trecut, Zotincă a început un proiect îndrăzneţ la Sibiu, după ce CSU Voinţa a retrogradat, dar a renunţat ulterior, înainte de începerea campionatului.

Pentru moment, Dorin Zotincă nu a putut fi contactat pentru a confirma sau infirma preluarea echipei din Mediaş.

Tratative cu Iordănescu jr. şi Selymes

Oficialii grupării medieşene au luat în calcul şi alte variante pentru postul de antrenor principal. Conform aceloraşi surse, printre antrenorii de pe listă s-ar mai fi aflat fiul fostului selecţioner, Eduard Iordănescu, Tibor Selymes, Jerry Gane şi chiar Ilie Stan. Din start mai-marii Gazului Metan au exclus posibilitatea avansării "secundului" Dan Matei, iar rând pe rând "variantele" au căzut, astfel că Iordănescu jr. a ajuns între timp la FCM Tg. Mureş, iar Selymes a preluat o nou-promovată, pe Săgeata Năvodari, cu care mai negociase şi Ilie Stan.

Casă de piatră, Oana şi Alex

Adi Văsîi îşi lasă fata pe mâna dinamovistului Dandea!

Oana, fata cea mare a lui Adi Văsîi, fostul fotbalist sibian şi fost antrenor la loturile de juniori ale României, s-a măritat, la finele săptămânii trecute, cu Alexandru Dandea, component al lotului grupării bucureştene Dinamo. Cei doi s-au cunoscut în urmă cu 6 ani, pe 1 martie, pe vremea când Dandea era jucător la CSM Rm. Vîlcea, "vinovat" fiind un coleg de echipă de-al proaspătului mire. Anul trecut, Alex i-a cerut mâna Oanei în vacanţa din Bulgaria, iar cum frumoasa sibiancă a spus "DA!"... Sâmbătă, Oana şi Alex şi-au unit destinele, supravegheaţi îndeaproape de părinţi, naşii Andreea şi Cristi Gavrilescu, prieteni şi colegi, sărbătorind evenimentul la Hotelul Hilton din Pădurea Dumbrava. În ceea ce priveşte luna de miere, aceasta începe cu o... amânare. Asta pentru că astăzi e programată reunirea lotului lui Dinamo, iar Alex e nevoit să se prezinte sub comanda lui Gigi Mulţescu.

"Casă de piatră!" şi copii frumoşi le urăm şi noi, inclusiv din partea dumneavoastră, a cititorilor, şi fie ca soarele şi zilele senine să nu dispară niciodată din viaţa lor!

Tribuna Sporturilor

Citeşte astăzi în Tribuna

Ursilor le place la Bâlea Cascadă

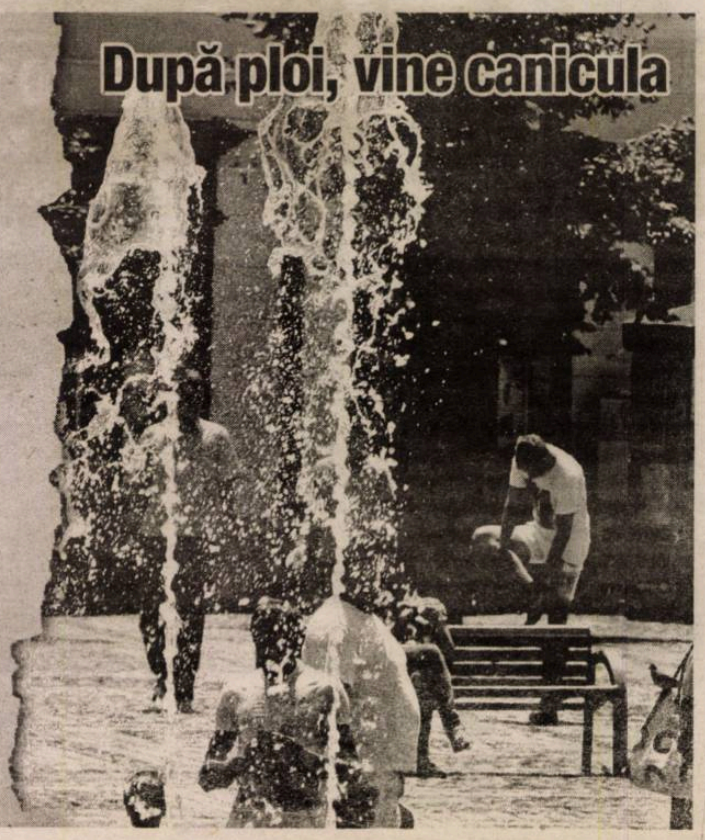

Statistică Liga I

Echipa din Mediaş se află în primele 40 de echipe în ierarhia all-time a primului eşalon din România. În cele 8 sezoane petrecute în elită, Gazul Metan a adunat 72 de victorii, dar are golaveraj negativ.

Publicitate

Ovidiu BOICA

Gruparea medieseană se află în prima jumătate a clasamentului all-time al primului eşalon din România. În cele 8 sezoane, cât au activat în divizia întâi, "lupii negri" au strâns 215 puncte, clasându-se pe locul 39. Dacă ar mai fi reuşit să acumuleze un punct, echipa din Mediaş ar fi egalat-o pe Locomotiva Tg. Mureş, care are însă două sezoane în plus jucate pe prima scenă, dar 15 meciuri... mai puţin. Sub Gaz Metan în clasamentul mai sus amintit se află formaţia FC Maramureş Baia Mare, cu 201 puncte.

Gaz Metan se numără printre echipele care au jucat numai în Liga I, în ultimele 5 sezoane. Din cele 9 cluburi care se laudă cu această performanţă, însă, mediesenii sunt ultimii în clasamen 2008-2013. Gaziştii au 56 victorii şi 52 de remize, în cele de partide disputate. "Lupii ne au pierdut 62 de jocuri şi au, asemenea, golaveraj negativ 191 de goluri marcate şi cu 29 multe primite. Lider în acea ierarhie este noua campioa Steaua Bucureşti, care are 22 puncte.

98, 99, 100, 101...

Toate cele 4 echipe care au promovat în această vară, din Liga a II-a au ajuns în premieră în elita fotbalului românesc. FC Botoşani, Săgeata Năvodari (Seria I), ACS Poli Timişoara şi Corona Braşov (Seria a II-a) nu au mai jucat la acest nivel. "Clubul" select al Ligii I ajunge astfel la peste 100 de echipe.

Clasament Liga I 2008-2013

Loc. Echipa	S	MJ	MC	R	MP	Glvj.	Pct.
1. Steaua	5	170	91	47	32	257-145	229
2. FC Vaslui	5	170	91	39	40	247-156	221
3. CFR Cluj	5	170	80	53	37	259-164	213
4. Dinamo	5	170	83	43	44	277-191	209
5. Rapid	5	170	77	48	45	229-158	202
6. Oţelul Galaţi	5	170	72	39	59	193-182	183
7. FC Braşov	5	170	63	51	56	198-180	177
8. Pandurii Tg. Jiu	5	170	58	50	62	186-195	166
9. Gaz Metan Mediaş	5	170	56	52	62	191-220	164
10. FC Timişoara	3	102	52	36	14	176-103	140
11. Astra Giurgiu	4	136	46	44	46	169-155	136
12. Unirea Urziceni	3	102	45	26	31	126-109	116
13. Gloria Bistriţa	4	136	32	36	68	122-208	100
14. Universitatea Cluj	3	102	34	30	38	133-146	98
15. Universitatea Craiova	3	102	33	23	46	123-125	89
16. Ceahlăul P. Neamţ	3	102	26	26	50	105-162	78
17. Petrolul Ploieşti	2	68	26	23	19	102-68	75
18. FCM Tg. Mureş	2	68	20	20	28	68-88	60
19. Concordia Chiajna	2	68	20	18	30	71-101	58
20. Politehnica Iaşi	2	68	17	17	34	60-96	51
21. Sportul studenţesc	2	68	13	14	41	71-113	40
22. FC Argeş	1	34	12	8	14	41-47	32
23. Victoria Brăneşti	1	34	5	10	19	35-61	30
24. Viitorul Constanţa	1	34	8	12	14	45-57	28
25. Int'l Curtea de Argeş	1	34	10	6	18	32-49	26
26. CS Tr. Severin	1	34	7	11	16	36-47	25
27. CSU Voinţa Sibiu	1	34	8	8	18	24-45	24
28. Farul Constanţa	1	34	8	6	20	27-56	22
29. Unirea Alba Iulia	1	34	7	5	22	33-62	19
30. CSMS Iaşi	1	34	7	5	22	30-50	19
31. CS Otopeni	1	34	5	7	22	32-54	17
32. Gloria Buzău	1	34	4	5	25	23-62	13
33. CS Mioveni	1	34	2	6	26	20-77	10

Notă: La victorie se acordă câte două puncte, iar la remiză, câte unul.
Legendă: S - sezoane; MJ - meciuri jucate; MC - meciuri câştigate; R - remize; MP - meciuri pierdute; Glvj. - golaveraj; Pct. - puncte.

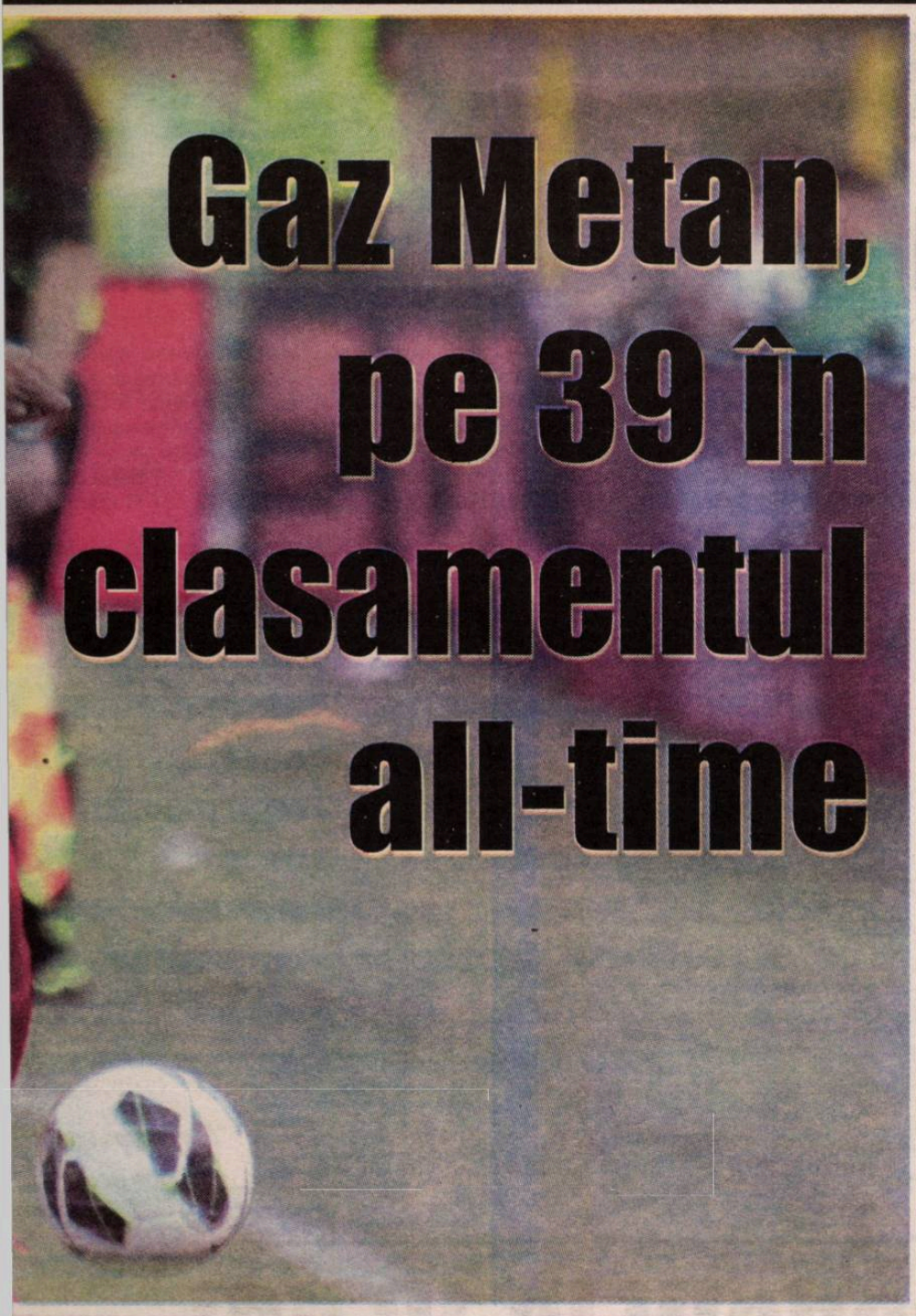

Gaz Metan, pe 39 în clasamentul all-time

Sibiul, peste Mediaş

…iar dacă, în prezent, municipiul de pe malurile Cibinului nu mai are …io echipă în vreunul din cele 3 eşaloane naţionale, în clasamentul all-…e al grupărilor din primul eşalon e peste Mediaş. FC Inter, echipă …sfiinţată în 2000, ocupă un onorant loc 32. Alte două echipe din oraşul …stru figurează în acest clasament, CSU Voinţa (locul 80) şi Şoimii (82).

…C Inter Sibiu este cea mai bine …ată echipă din judeţul nostru …samentul all-time al grupărilor …u jucat în prima divizie autoh-… Echipa desfiinţată în 2000 …ă, la aproape un deceniu şi …tate de când a închis porţile, …norant loc 32. În cele 8 sezoa-…e Divizia A, vechea denumire …ii I, FC Inter a jucat 272 de …uri, câştigând 110 dintre aces-…7 s-au terminat la egalitate, … 115 echipa sibiană a fost …să. Interul are un golaveraj …iv, cu 358 de goluri marcate şi numai 276 primite. Din acea echipă au făcut parte jucători reprezentativi pentru fotbalul sibian, printre care Adrian Văsîi, Lucian Burchel, Lucian Cotora, Ovidiu Tîlvan, Mihăiţă Stănescu, Vasilică Armenean, Miţă Majearu, Marin Radu II (zis şi "Şarpele"), Sandu Boar, Nicolae Laurenţiu, iar lista rămâne deschisă.

Alte două echipe din Sibiu sunt incluse în acest clasament al echipelor care au jucat în prima divizie, de-a lungul timpului. CSU Voinţa a ajuns în Liga I în urma barajului cu Săgeata Năvodari, 0-0 şi 2-0, dar a stat în lumea bună a fotbalului un singur an. După 34 de meciuri, în sezonul 2012/2013, gruparea de pe "Municipal" a acumulat numai 24 de puncte, retrogradând imediat. Cealaltă grupare, Şoimii Sibiu, a jucat 3 ediţii de campionat, în total 42 de meciuri, dar a obţinut mai puţine puncte (22) decât CSU Voinţa.

Clasamentul all-time al echipelor din primul eşalon este alcătuit începând cu sezonul 1932, dată de la care meciurile acestuia au început să se dispute în sistem divizionar.

Clasamentul all-time 1932-2013

Loc. Echipa	S	MJ	MC	R	MP	Glvj.	Pct.
1. Steaua Bucureşti	65	1978	1097	452	429	3757-2010	2646
2. Dinamo Bucureşti	64	1861	1035	383	447	3788-2101	2576
3. Rapid Bucureşti	65	1866	846	431	589	2922-2217	2123
4. Universitatea Craiova	46	1492	660	323	509	2216-1727	1643
5. FC Argeş Piteşti	44	1404	571	274	557	1845-1797	1418
6. Universitatea Cluj	54	1542	532	322	688	2010-2394	1386
7. FC Braşov	44	1361	515	293	553	1700-1759	1323
8. Petrolul Ploieşti	43	1291	492	290	509	1652-1614	1274
9. FCM Bacău	42	1319	489	262	568	1538-1809	1240
10. Farul Constanţa	42	1299	473	260	566	1577-1839	1206
11. Sportul Studenţesc	36	1152	435	256	463	1565-1574	1126
12. UTA Arad	38	1071	419	244	408	1599-1522	1081
13. Jiul Petroşani	41	1197	402	250	545	1403-1845	1054
14. Politehnica Timişoara	35	1046	382	238	426	1374-1502	1002
15. FC Naţional Bucureşti	32	945	380	189	376	1355-1320	949
16. Oţelul Galaţi	25	826	342	164	320	1029-1018	848
17. Politehnica Iaşi	28	881	297	187	397	1028-1263	781
18. Gloria Bistriţa	22	724	269	133	322	903-1003	671
19. CFR Cluj	18	576	235	160	181	747-701	630
20. ASA Tg. Mureş	21	690	251	109	330	817-1025	611
21. Corvinul Hunedoara	17	562	210	98	254	831-881	518
22. Ceahlăul Piatra Neamţ	16	528	186	114	228	637-762	486
23. FC Oradea	18	572	181	118	273	683-893	480
24. CSM Reşiţa	16	482	154	103	225	667-891	411
25. CS Oradea	17	378	145	80	153	630-635	370
26. FC Olt Scornicești	11	357	137	64	156	424-498	338
27. FCU Pol Timişoara	9	290	126	83	81	408-337	335
28. FC Vaslui	8	168	122	72	74	355-271	316
29. Chimia Rm. Vîlcea	10	340	121	64	155	368-533	306
30. Astra Giurgiu	9	194	105	79	110	364-340	289
31. CFR Timişoara	11	273	104	70	99	406-392	278
32. FC Inter Sibiu	8	272	110	47	115	358-276	267
33. Juventus Bucureşti	12	268	102	61	105	501-479	265
34. Chindia Târgovişte	9	298	95	64	139	312-469	254
35. Venus Bucureşti	9	180	108	35	37	499-248	251
36. Ripensia Timişoara	9	184	110	28	46	512-277	248
37. Pandurii Tg. Jiu	8	168	88	69	111	270-317	245
38. Locomotiva Tg. Mureş	10	241	85	46	110	360-418	216
39. Gaz Metan Mediaş	5	256	72	71	113	287-409	215
40. FC Maramureş Baia Mare	7	230	83	35	112	267-370	201
41. Unirea Urziceni	5	170	74	47	49	198-162	195
42. Unirea Tricolor Bucureşti	9	186	76	34	76	404-420	186
43. Vagonul Arad	9	184	76	31	77	318-323	183
44. Olimpia Satu Mare	7	222	69	40	113	223-363	178
45. Victoria Bucureşti	5	153	70	33	50	242-203	173
46. Gloria Buzău	7	238	64	45	129	236-403	173
47. Dunărea CSU Galaţi	7	222	57	42	123	236-414	156
48. Gloria Arad	8	156	59	31	66	296-332	149
49. Victoria Cluj	8	154	61	23	70	266-294	145
50. Extensiv Craiova	5	170	54	36	80	171-213	144
51. Flacăra Moreni	4	136	53	23	60	180-198	129
52. Dinamo Braşov	6	139	43	42	54	187-208	128
53. Dacia Unirea Brăila	4	136	46	27	63	141-190	119
54. Chinezul Timişoara	6	120	46	21	53	281-288	113
55. Crişana Oradea	6	110	40	20	50	199-232	100
56. Foresta Suceava	3	98	24	27	47	102-145	75
57. Minerul Lupeni	4	101	30	15	56	106-204	75
58. Tricolor Ploieşti	5	102	28	16	58	131-255	72
59. Phoenix (Carpaţi) Baia Mare	3	62	26	11	25	96-106	63
60. FCM Tg. Mureş	2	68	20	20	28	68-88	60
61. Ciocanul Bucureşti	2	56	24	10	22	100-87	58
62. Concordia Chiajna	2	68	20	18	30	71-101	58
63. Rocar Bucureşti	2	64	25	6	33	93-107	56
64. Apulum Unirea Alba Iulia	3	94	24	21	49	93-171	69
65. FC Oneşti	2	68	21	6	41	94-160	48
66. CA Cîmpulung Moldovenesc	2	33	15	10	8	50-31	40
67. Dacia Mioveni	2	68	9	16	43	46-120	34
68. Carmen Bucureşti	1	26	14	5	7	90-44	33
69. Ind. Sârmei Cîmpia Turzii	2	48	7	19	22	46-86	33
70. Gloria CFR Galaţi	2	46	13	7	26	54-100	33
71. Ferrar Cluj	1	26	13	4	9	44-29	30
72. Victoria Brăneşti	1	34	5	10	19	35-61	30
73. Viitorul Constanta	1	34	8	12	14	45-57	28
74. Int'l Curtea de Argeş	1	34	10	6	18	32-49	26
75. Dermata Cluj	1	30	7	11	12	41-50	25
76. CSM Suceava	1	34	10	5	19	36-69	25
77. FC Craiova	2	50	10	5	35	61-171	25
78. CS Tr. Severin	1	34	7	11	16	36-47	25
79. Aurul Brad	1	24	12	0	12	51-43	24
80. CSU Voinţa Sibiu	1	34	8	8	18	24-45	24
81. CAMT Timişoara	1	22	9	5	8	37-52	23
82. Şoimii Sibiu	3	48	5	12	31	42-131	22
83. Dinamo Cluj	1	22	9	2	11	34-41	20
84. DUIG Brăila	2	42	8	3	31	52-138	19
85. CSMS Iaşi	1	34	7	5	22	30-50	19
86. CS Otopeni	1	34	5	7	22	32-54	17
87. Viitorul Bucureşti	1	14	6	3	5	33-26	15
88. Vulturii Lugoj	1	18	6	2	10	24-41	14
89. Faur Bucureşti	1	26	5	4	17	50-80	14
90. UMT Timişoara	1	30	3	6	21	24-71	12
91. Aripile CFR Braşov	1	18	4	3	11	26-45	11
92. Prahova Ploieşti	1	26	5	1	20	26-97	11
93. Avântul Reghin	1	24	3	3	18	19-57	9
94. RGMT Timişoara	1	12	3	2	7	17-24	8
95. Dragoş Vodă Cernăuţi	1	18	4	0	14	26-57	8
96. Braşovia Braşov	2	26	1	3	22	28-85	5
97. Mureşul Tg. Mureş	1	14	1	2	11	15-53	4

Notă: La victorie se acordă câte două puncte, iar la remiză, câte unul.

Legendă: S - sezoane; **MJ** - meciuri jucate; **MC** - meciuri câştigate; **R** - remize; **MP** - meciuri pierdute; **Glvj.** - golaveraj; **Pct.** - puncte.

Portrete de rugbişti de ieri şi de astăzi: Alexandru Crâjmariu

S-a născut în anul 1943, în Miercurea Sibiului. Din localitatea copilăriei, a plecat la Sibiu pentru a învăța o meserie. Aici a avut ocazia să afle, la începutul anilor '60, că există şi o şcoală în care înveți să-ți foloseşti ambele mâini, ambele picioare şi, mai ales, inteligența. Şcoala jocului de rugbi. Tenace şi ambiţios, a urmat-o şi s-a făcut repede remarcat, la fel cum s-a ştiut face remarcat, prin munca sa şi prin propunerile de inovații, la Uzinele Balanța, unde a activat, ca muncitor şi tehnician, peste 35 de ani. Cu o bucurie nicicând disimulată, a jucat rugbi pentru sine, pentru echipă şi pentru oraş. În anul 1969, după barajul disputat împotriva celor de la Chimia Năvodari, Constructorul Constanța şi Vulcan Bucureşti, echipa CSM Sibiu a promovat în Divizia A. Din lot, alături de Găldeanu, Mățăoană, Tămaş, Cacoveanu, Popescu, Lup, Cherciu, Lomotă, Croitoru, Păunescu, Agavriloaie, Schotsch, Vincze etc., a făcut parte şi Sandu Crâjmariu. Pentru acea postură continuă să fie şi astăzi la fel de mândru. Pe bună dreptate, atâta vreme cât a ştiut să-i ofere sportului care formează caractere atât de mult din ființa sa. Fără să-l trădeze vreodată şi iubiindu-l continuu cu aceeaşi pasiune, Sandu Crâjmariu nu a fost doar jucător. Mărturie rămân carnetul de antrenor şi carnetul de arbitru, domeniu în care s-a remarcat atât la tuşe, cât şi la centru, în meciuri amicale şi oficiale, inclusiv cu ocazia unor partide cu echipe din străinătate, CSM Sibiu - T S Zbrojovka Brno şi Carpați Mîrşa - Selecționata de juniori a Poloniei fiind doar două dintre acestea. A jucat centru, dar şi pe alte posturi, şi a jucat cu abnegație şi seriozitate, aidoma felului de a fi: serios şi corect. Dragostea pentru rugbi l-a determinat să treacă peste orice obstacol. În anii de început a avut parte de deplasări făcute în țară în remorca unor camioane cu prelată ca şi de nenumărate transbordări nocturne prin gările CFR. A doua zi urma să joace şi să lupte pentru victorie. Pentru reuşita de pe terenul de joc se învoia de la şefii săi, căci în anii '60-'70 sportul era practicat de amatori, iar unitățile socialiste erau interesate, cu precădere, de realizarea planului de producție. La munca în regie nu se găseau bani şi pentru sportivii ce absentau in zilele cu meciuri şi deplasări. Ei se bucurau pentru victorii, pentru satisfacția de a fi împreună şi pentru plăcerea de a trăi o viață dinamică, printre alți amatori de sport, la fel de entuziasmați. Mentor sibienilor le-a fost Bebe Boboc. Despre el, Sandu Crâjmariu vorbeşte întotdeauna cu cel mai mare respect. Un turneu în URSS avea să rămână o mare împlinire, cu amintiri şi astăzi neşterse din memorie. Plimbările prin Moscova, Tibilisi şi Kiev, meciurile cu puternicii jucători gruzini şi îmbarcarea pe vasul Potemkin sunt doar câteva din reperele turneului la care "nea Sandu" se gândeşte cu nostalgie. Tot aşa se gândeşte şi la sportul pe care îl iubeşte la fel de mult ca în prima zi. Şi despre care poate povesti neîntrerupt, fiind o arhivă vie a unor pagini unice şi memorabile din istoria rugbiului pe tărâmuri sibiene. Deține o întreagă panoplie de fanioane, diplome, cupe, materiale documentare, foi de arbitraj, fotografii şi este extrem de încântat să-i vadă pe cei tineri călcându-i pe urme. Capacitat de Bebe Fugigi, alături de care a şi jucat, şi motivat de colegi precum Nicu Moraru, Mitică Răşcanu şi Thomas Erwin, Sandu Crâjmariu a rămas, pentru sibieni, omul datoriei împlinite. Cel ce poate fi întâlnit în fiecare duminică în stranele bisericii de pe Bulevardul Mihai Viteazu e convins că în viață reuşesc cei harnici, serioşi şi cu mare putere de sacrificiu. Pentru împlinirea de a se afla printre aceştia, calde felicitări.

Tiberiu Dumitru Costăchescu

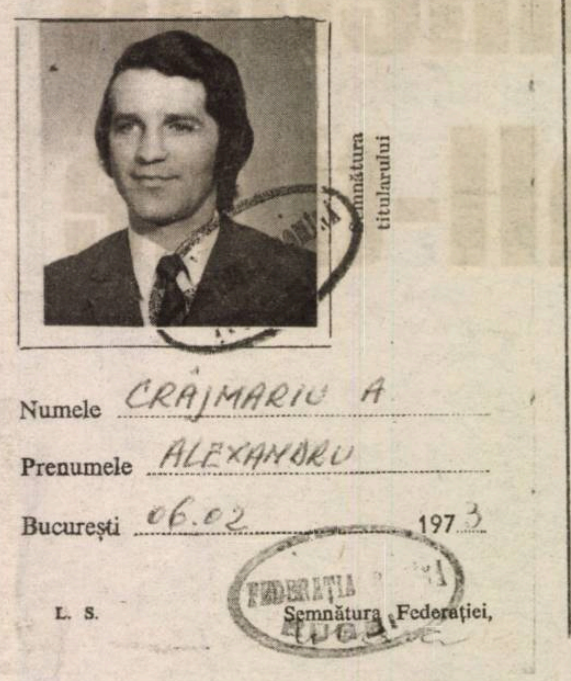
CARNET DE LEGITIMARE

Semnătura titularului

Numele CRÂJMARIU A.

Prenumele ALEXANDRU

București 06.02 1973

L. S. Semnătura Federației,

C. N. E. F. S.
FEDERAȚIA ROMÂNĂ DE [illegible]GBY

Nr. matricol 68.

Numele CRÂJMARIU A.

Prenumele ALEXANDRU

Născut în localitatea MIERCUREA

La data de 1943. 12. 19

Sector ..... Județ SIBIU

Bul. Identitate seria L Nr. 34990

Este sportiv legitimat al Federați și are dreptul de a reprezenta în co petițiile sportive, asociația sau clu sportiv menționat pe contrapagină.

L. S. Semnătura Federației

Anca Şerb - 60 de medalii la 19 ani

Are 19 ani, este din Sibiu şi iubeste sportul. Ochii migdalați şi aten conturați de creionul negru îi conferă mister, iar părul cârlionțat s împleteşte parcă cu firea-i veselă. Nu îi place să ofere păreri, ci le aşteapt din partea celorlalți. Zâmbetul larg o transformă în cea mai sociabil persoană, dar are mare grijă cum îşi alege prietenii. Astfel, povesteşte ea amabilitatea le-o oferă numai celor care crede că o merită.

Ana-Maria MĂTUŞOIU

O viață de campion în numai două decenii de existență

La cei 19 ani, Anca Şerb se laudă cu atâtea medalii câte un sportiv strânge într-o viață întreagă. A început să ia contact cu apa încă de când îşi putea număra anii pe degetele de la o singură mână, înotând pentru prima dată la vârsta de 4 ani. A atras-o atât de mult, încât peste numai doi ani, cea care avea să-i facă cinste oraşului din care provine, a început să facă sărituri de performanță. "O prietenă de familie care a făcut sărituri în apă şi a avut şi performanțe foarte bune a luat toți copiii prietenilor. Aşa m-a luat şi pe mine. Eram foarte energică şi mi-a plăcut. M-am ataşat foarte tare. De mică m-am tot aruncat de pe trambulină", îşi aminteşte Anca. După ani de antrenamente, sportiva sibiană începea drumul spre succes. Unul ce avea să fie fulminant. Anul 2000 a însemnat prima participare la Campionatul Național de la București. Fiind primul concurs, emoțiile au fost puternice. Astfel, cu dârzenie şi mai multă poftă de muncă, peste numai un an, participarea la Campionatul Național i-a adus Ancăi clasarea pe poziția secundă. Anul 2007 părea să fie însă, rampa de lansare spre cariera ce avea să se aştearnă înaintea ei. Rezultatele erau tot mai bune la juniori. Cu strălucire în ochi, îşi aminteste că în 2008 şi-a reprezentat cu drag țara, fiind selecționată la lotul național. Înverşunarea a făcut posibilă şi prezența sibiencei la Campionatul European de la Minsk, unde a ocupat locul 7, în finala de la sincron, 3 metri. Tot la Campionatul European, însă, de data aceasta, la Budapesta, Anca a ajuns până în finală, unde s-a clasat pe poziția a 10-a. Traversând cu atenție firul povestirilor, Anca îşi aminteşte de cea mai frumoasă perioadă din viața de sportiv. "În 2010 a fost anul meu cel mai frumos", mărturiseşte aceasta. şi asta pentru că, în cele 12 luni, sportiva sibiană a participat la nenumărate concursuri. A câştigat titluri, cupe şi diplome la naționalele de juniori şi de seniori. O reuşită notabilă este locul 2 pe care l-a obținut la Cupa Belgradului, la platformă. Cea mai însemnată performanță, şi totodată, cea mai dragă acesteia, rămâne titlul pe care l-a dobândit în 2010, când a devenit dublu-vicecampioană la Balcaniadă, în Varna. În străinătate a participat doar la categoria de juniori, şi şi-a dorit ca anul acesta să treacă în palmares un titlu şi la categoria de seniori, participând la Campionatul European. Nu a reuşit să se califice, dar nu s-a întristat, ci a căutat partea bună din lucrul acesta, fiind conştientă că mai are nevoie de pregătire.

Studii în Sibiu, sport în Capitală

Cât timp a activat în Sibiu, Anca Şerb s-a aflat sub patronajul CŞS Sibiu. Amintirile celor mai multe dintre trofeele câştigate îşi găsesc rădăcinile aici, ajutată fiind de antrenori. În vara anului trecut, sibianca spunea adio anilor de şcoală, urmând să se hotărască asupra viitorului. Cu ochiul i-au făcut jurnalismul pe care ar fi vrut să îl studieze în Cluj-Napoca, şi psihologia. Numai că, odată pătrunsă de microbul sportului, a deschis entuziasmată uşile Domeniului de Educatie Fizică şi Sport din cadrul Universității "Lucian Blaga" din Sibiu. I-a rămas aşadar, fidelă burgului. Numai că, odată cu terminarea liceului, Anca a închis după ea, uşa CSŞ Sibiu, care a ținut-o numai cât era în şcoală. Astfel, a crezut de cuviință că e mai bine să încerce calea Capitalei şi, lăsând în urmă kilometri, paşii au condus-o sub culorile roş-albastre, la CSA Steaua Bucureşti. Îşi petrece mai mult timp acolo, mergând în fiecare lună timp de două-trei săptămâni, antrenamentele ținându-o la bazin în jur de cinci ore pe zi. Timpul pe care l-a petrecut la CSŞ Sibiu nu-l va uita nicicând. La fiecare sfârşit de an, sportivii din CSŞ-uri urmau a fi premiați, iar cea mai bună clasare primită de Anca de la DJTS (Direcția Județeană de Tineret şi Sport), a fost locul al treilea pe județ. Are şi regrete, iar acestea sunt legate de faptul că în România, condițiile pentru a practica acest sport de performanță sunt foarte scăzute, iar sportivii sunt tot mai puțini. "Sunt doar trei oraşe în toată țara care dau sportivi pentru sărituri în apă, Sibiu, Bucureşti şi Bacău. De la o anumită vârstă îți dai seama că îți trebuie condiții", spune Anca.

"Vreau să antrenez o grupă de copii"

Performanțele pe care le-reuşit o fac să fie nu unul dintr cei mai buni sportivi sibieni, din țară. În sportul pe care practică a sărit la mai mult probe, cea de bază fiin platforma, iar în prezent sa doar la probele de 1m şi 3m Înger păzitor, de-a lungu anilor, i-a fost nimeni alt decât mama. "Mama imi țin noroc. O sun înainte de co curs să îmi zică baftă, iar dac nu o sun, se întâmplă să n câştig. Când vine la concursu tot timpul câştig", povesteş Anca. Având deja o carieră un nume în lumea sportul românesc, sibianca n plănuieşte să practice sport până la o vârstă înaintat spunând că se va opri atun când anii de facultate se v termina. Nu va renunța sport, dar nu mai doreşte s facă sărituri de performanț Astfel, gândul cel mai mare acum este ca, după termin rea facultății, să primească grupă de copii, pe care să inițieze în arta sportului. F lângă ajutorul necondiționat mamei, Anca a dorit să transmită mulțumiri celor ca au ajutat-o să ajungă pâ aici. Astfel, mulțumirile me către antrenorii Andrei Găvo dea şi Luana Chereches .

Banii Sibiului, pentru sport

*** Evenimentele sportive sunt co-finanțate de municipalitate cu o sumă totală de 2.464.300 lei ***

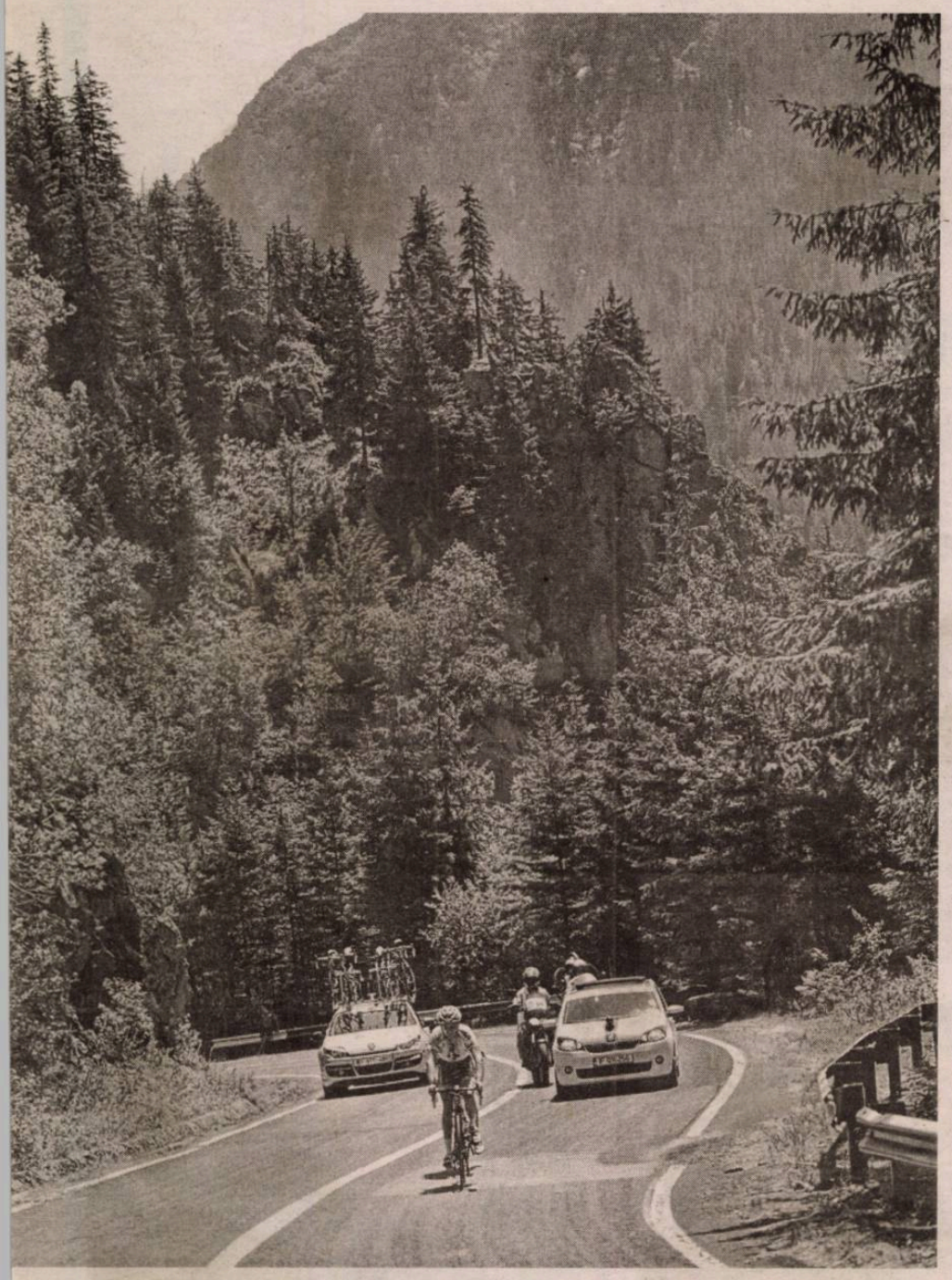

Laura BUCIU

Turul Ciclist al Sibiului prieşte 650.000 lei, aceasta nd cea mai mare sumă cu are a fost finanțat un proiect e pe agenda sportivă în 2013. sumă mare primeşte şi Red ull Romaniacs – 400.000 lei, ar şi Sibiu Open 2013 – 35.000 lei.

Anul acesta, agenda sporvă numără 34 de proiecte ortive destinate atât sportilor de performanță, cât şi ublicului larg, care este astfel curajat să practice sportul ca stil de viață sănătos. "Am rit să susținem şi sportul bian în fiecare an, fie pentru sprijini performanța, fie ntru a încuraja practicarea ortului ca mod de viață sătos. Agenda sportivă conține anul acesta atât evenimente ari care deja sunt de talie ațională şi internațională, m ar fi Turul Ciclist al biului, Raliul Sibiului, Red ull Romaniacs sau Sibiu pen, dar şi evenimente de o ai mică anvergură, care acoră o gamă largă de sporturi" spus primarul Klaus nannis.

Evenimentele dedicate ortului de performanță sunt -finanțate de municipalitate cu o sumă totală de peste 1,7 milioane de lei. Este vorba de participarea echipei de baschet CSU Sibiu la evenimentele organizate de Federația Română de Baschet, participarea Clubului Sportiv Şcolar Şoimii la Campionatul Național de atletism, Clubul Sportiv Kudokai Full Contact Sibiu, SIBIU OPEN 2013 – competiție de tenis organizată de Clubul Sportiv Pamira, Centura Păltiniş - Memorialul Frații Negrea la box, participarea CSŞ Sibiu la Campionatele Naționale de baschet pentru copii, Turul Ciclist al Sibiului, Campionatul Internațional de Kata şi Kumite pentru copii, juniori, tineret şi seniori 2013 şi Cupa Internațională a României de kata si kumite pentru copii, juniori, tineret si seniori 2013, participarea Clubului Sportiv Sibiu Rally Team la Raliul Sibiului, Raliul Sibiului ERC - ediția a XIII-a, Hard Enduro Competition Sibiu 2013, pregătirea şi participarea echipei de handbal masculin seniori în campionat, participarea la competiții naționale de patinaj viteză pe role, cantonamentul de pregătire a echipelor de handbal băieți juniori şi participarea în turul campionatului național de handbal juniori în anul 2013, Turneul Internațional de judo Cupa Temerarul 2013, Stagiul Internațional de Taekwondo Sibiu 2013, Cupa Municipiului Sibiu la sărituri în apă.

Şi evenimentele sportive dedicate publicului larg beneficiază anul acesta de cofinanțare din bugetul local care însumează 700.000 de lei. Vor primi bani de la municipalitate Sibiu Challenge 2013, Concursul de Orientare Turistică "Comorile Pădurii Dumbrava", Red Bull Romaniacs, Sibiu Streetball, Triada MTB 2013, Campionatul Național Individual de Şah pentru Nevăzători, Expediția PRONATURA – a şasea ediție, Zilele Baschetului şi promovarea baschetului în şcoli, Revista suporterilor „CSU Fans Magazin", Memorialul Tordai la Baschet Masculin 2013, Sibiu Sands 2013, Zilele Şoimii, Festivalul Sportului, Sibiu senior - puterea minții şi a trupului, Sibiu Challenge Winter Edition 2013.

În total, evenimentele dedicate sportului sunt co-finanțate de municipalitate cu o sumă totală de peste 2,46 milioane lei.

	Inițiator	Denumire proiect	Perioada	Finanțare
1	Club Sportiv Universitar Sibiu	Participarea echipei CSU Sibiu în competițiile organizate de FR Baschet	15 iunie - 20 octombrie	250.000,00
2	Club Sportiv Şcolar Şoimii Sibiu	Participare Campionat Național atletism	13 iunie - 7 decembrie	12.000,00
3	C.S. Kudokai Full Contact Sibiu	"Susținerea activității sportive pentru înaltă performanță"	1 iunie - 10 decembrie	27.000,00
4	Asociația Clubul Sportiv Tenis Club Pamira	Sibiu Open 2013	1 iunie -1 octombrie	335.000,00
5	Clubul Sportiv PUMA	Sibiu Challenge 2013	8 iunie	45.000,00
6	Club Sportiv Şcolar Sibiu	Participarea CSŞ Sibiu la Campionatele Naționale de babybaschet - fete (9-10 ani) şi mini baschet (11-12 ani)	23 iunie - 6 iulie	12.500,00
7	Club Sportiv Municipal Sibiu	Centura Păltiniş - "Memorialul Fratii Negrea" la box	20-21 iunie	9.000,00
8	Asociația Pedale	Cindrel în alergare: Concurs de alergare pe traseu montan	iunie – octombrie	5.000,00
9	Asociația Tură în Natură Sibiu	Concursul de Orientare Turistică "Comorile Pădurii Dumbrava"	01 iulie - 30 octombrie	3.000,00
10	Asociația Clubul Sportiv Adrenalin	Red Bull Romaniacs	2-6 iulie	400.000,00
11	Clubul Sportiv Sibiu Sport Project	Turul Ciclist al Sibiului 2013	11-14 iulie	650.000,00
12	Asociația Eco Sport Team	Sibiu Streetball 2013	19 - 21 iulie	40.000,00
13	C.S. "Musashi Dojo" Sibiu	Campionatul International de Kata si Kumite pentru copii, juniori, tineret şi seniori 2013 şi Cupa Internațională a Românieide kata şi kumite pentru copii, juniori, tineret şi seniori 2013	5 iulie -17 noiembrie	30.400,00
14	Asociația Club Sportiv Pro Cycling	Triada MTB 2013	20 iulie -18 august	20.000,00
15	Clubul Sportiv Sibiu Rally Team	Participare Raliul Sibiului	25-27 iulie	10.000,00
16	Asociația Clubul Sportiv Scorpion Rally Team	Raliul Sibiului ERC - ediția a XIII-a	25 - 27 iulie	250.000,00
17	Asociația Smile Sport Club	Participare la Six Nation Cup	30 iulie - 7 august	35.000,00
18	Asociația Nevăzătorilor din România - filiala Sibiu	Camp. Național Individual de Şah pentru nevăzători	august-septembrie	2.000,00
19	Club Sportiv Black Ryders	Hard Enduro Competition Sibiu 2013	2-4 august	10.000,00
20	Asociația Clubul Sportiv Handbal Club Sibiu	Pregătirea şi participarea echipei de handbal masculin seniori în campionat	1 aug. - 31 dec.	55.000,00
21	Fundația Speranța	Expeditia PRONATURA, ediția a VII-a	5-10 august	10.300,00
22	Clubul Sportiv Societatea de Patinaj	Participare la competiții naționale de patinaj viteză pe role	12-15 august	12.000,00
23	Club Sportiv Şcolar Sibiu	Cantonament de pregătire a echipelor de handbal băieți juniori 1 şi 2 şi participarea în turul campionatului național de handbal juniori în anul 2013	19 august -13 dec.	21.000,00
24	Asociația "Al 6-lea jucător" Sibiu	Zilele Baschetului şi promovarea baschetului în şcoli	23 august - 10 dec.	5.100,00
25	Asociația "Al 6-lea jucător" Sibiu	Revista suporterilor, "CSU Fans Magazin"	1 sept. - 28 decembrie	4.000,00
26	Fundația Pro Baschet	"Memorialul Tordai" la baschet masculin 2013	1-20 septembrie	100.000,00
27	Asociația Eco Sport Team	Sibiu Sands 2013	30 aug. - 1 septembrie	30.000,00
28	Club Sportiv Şcolar Şoimii Sibiu	Zilele Şoimii	21 septembrie	4.000,00
29	Clubul Sportiv Temerarul Sibiu	Turneul Internațional de Judo "Cupa Temerarul 2013"	13-15 septembrie	15.000,00
30	Club Sportiv PUMA	Stagiul internațional de Taekwondo Sibiu 2013	20-22 septembrie	10.000,00
31	A.C.S.A. Gym	Festivalul Sportului	21 septembrie	5.000,00
32	Asoc. Forul Solidarității Sociale a Pensionarilor	Sibiu senior - puterea minții şi a trupului	30 sep. - 1 octombrie	7.000,00
33	C.S. Municipal Sibiu	Cupa Municipiului Sibiu la sărituri în apă	1-3 noiembrie	15.000,00
34	Clubul Sportiv PUMA	Sibiu Challenge Winter Edition 2013	21 decembrie	25.000,00
			TOTAL	2.464.300,00

AtlassGym urcă în categorie

PROFESIONISM 100 %!

Foto: Alex BURTEA

De la 1 iulie, cocheta sală de sport situată la etajul I al Hotelului Ramada schimbă politica de servicii şi introduce noi pachete promoţionale pentru întreaga familie, dar şi pentru sportivii profesionişti. Antrenamentele vor fi supervizate numai de antrenori profesionişti, iar în preţul abonamentului toţi clienţii se pot bucura de multe alte facilităţi, de la un magazin de nutriţie la saună şi solar.

Ovidiu BOICA

Cea de-a doua jumătate a anului dă startul reînnoirii, la AtlassGym, sala de sport din incinta Hotelului Ramada. Noua conducere a sălii introduce, de la 1 iulie, noi oferte în lista care se adresează atât clienţilor obişnuiţi, amatori de mişcare, cât şi sportivilor profesionişti. "Venim cu reduceri pentru elevi şi studenţi, dar şi pentru cei care preferă anumite intervale orare când sala este mai liberă, dimineaţa spre exemplu, sau în vacanţe. De asemenea, vom aplica un discount celor care îşi fac abonamente în avans, sau pentru clienţii noştri fideli. În plus, avem un pachet special dedicat celor care vin la mişcare cu întreaga familie. Cei peste 400 de metri pătraţi ai studioului nostru sunt bine împărţiţi în mai multe categorii, astfel că putem asigura cerinţele tuturor, de la copilaşii de numai câţiva anişori la oamenii maturi, atât femei, cât şi bărbaţi. Asigurăm tuturor celor care intră în sală prosoape curate, astfel că nu mai sunt nevoiţi să le aducă de acasă, să încarce geanta de echipament cu aşa ceva. Clienţii noştri se pot bucura de toate facilităţile pe care le visează un sportiv profesionist. Avem cea ma modernă secţiune de cardio din Sibiu, cu biciclete de două tipuri, benzi profesionale TechnoGym, două aparate eliptice, wavere unice atât pentru dezvoltarea musculaturii, cât şi pentru întreţinerea condiţiei fizice. În plus, pentru asigurarea celor mai bune condiţii, aparatele de aer condiţionat asigură o temperatură optimă pe tot timpul zilei în încăperi. Aparatele pornesc automat în momentul în care e nevoie. Organizăm, de asemenea, 4 cursuri de aerobic, curs de Karate Kid, pentru copii de 4 până la 10 ani, extreme aerobic, Kangoo Jumping şi Bokwa Fitness. Toate cursurile sunt ţinute de antrenori profesionişti, astfel că garantăm sută la sută calitate. O altă noutate constă în amenajarea unui magazin de suplimente nutritive care va fi coordonat de un nutriţionist cu acte în regulă", a declarat viitorul manager al AtlassGym, Mircea Călugiu.

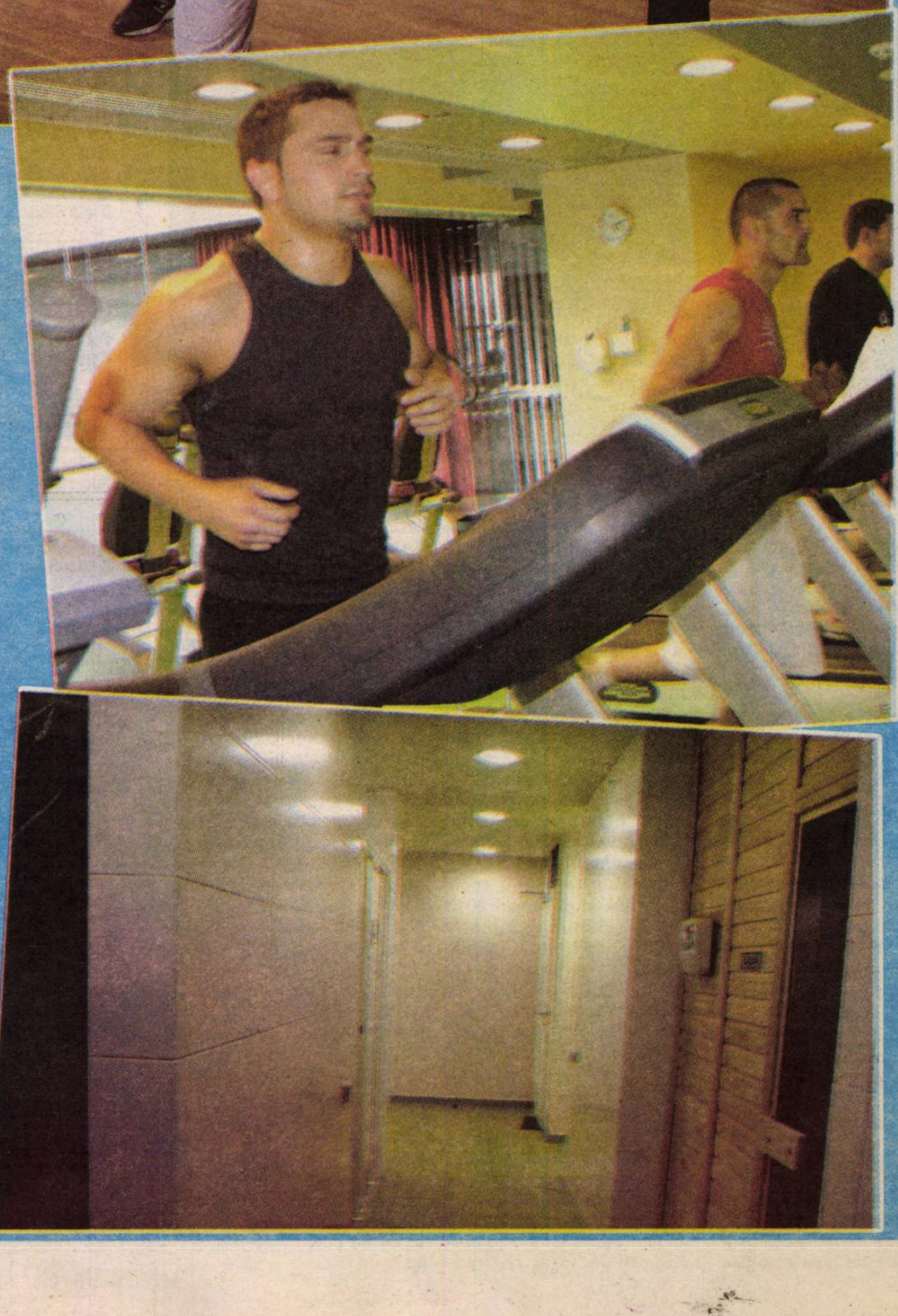

BIBLIOTECA „ASTRA"
SIBIU

Tribuna sporturilor

Fondat în 1990

25-30 iunie 2013 1 leu
Nr. 1163 8 pagini

Pamira Open 2013

De la Wimbledon, direct la Sibiu

Doi tenismeni din echipa de Cupa Davis a României sunt prezenți, în aceste zile, la Sibiu, cu ocazia primului turneu internațional găzduit de orașul nostru în acest an, Pamira Open, dotat cu premii în valoare de 10.000 de euro. Este vorba despre Marius Copil (locul 125 în clasamentul ATP) și Victor Crivoi (190). Cei doi au încercat să pătrundă pe tabloul principal al turneului rezervat de Grand Slam, dar s-au oprit în calificări.

PAGINA 3

5 948485 160022 22

Todea continuă la Mediaş

Căpitanul echipei din Mediaş şi-a prelungit contractul pe încă un an. Fotbalistul a venit la Gaz Metan în 2009, iar de atunci a adunat 125 de meciuri în tricoul "lupilor negri".

Cosmin Prişcă

Mijlocaşul Cristi Todea, al cărui contract cu Gazul Metan expirase la finalul sezonului precedent, a ajuns la o înţelegere cu oficialii grupării medieşene pentru prelungirea acestuia pe încă un sezon.

"Simt că cel puţin un an mai pot face faţă la nivelul Ligii I, aşa că ne-am înţeles pentru prelungirea contractului. Pentru mine, va fi foarte important dacă o să am jocuri "în picioare", dacă o să pot să îmi ajut echipa din teren. M-am ataşat foarte mult de oraş, fetiţa este înscrisă la grădiniţă în Mediaş... Pot spune că, pentru mine, Mediaşul este a doua casă. Mă bucur foarte mult că rămân încă un an la Gaz Metan", a afirmat Todea.

Mijlocaşul în vârstă de 34 de ani a mai adăugat că speră ca, anul acesta, echipa să îşi atingă obiectivul, clasarea în primele 7. "Anul trecut nu am prins obiectivul, dar sper ca anul acesta să îl îndeplinim. După un sezon mai puţin reuşit sperăm să ne luăm revanşa în faţa suporterilor", a completat fotbalistul.

Cristi Todea a venit la Mediaş în 2009, iar de atunci a adunat 125 de prezenţe în tricoul Gazului Metan, formaţie pentru care a marcat de 4 ori.

Dulca păstrează "secunzii"

Dan Matei şi Andrei Nalaţi vor face parte, în continuare, din staff-ul tehnic al Gazului Metan.

Tehnicianul Cristian Dulca îi va păstra la Gaz Metan antrenori secunzi pe Dan Matei şi Andrei Nalaţi, ultimul dintre aceştia urmând să se ocupe de pregătirea portarilor. În plus, Dulca îşi doreşte aducerea unui preparator fizic.

Dulca a fost prezentat oficial, joia trecută, ca noul antrenor al formaţiei Gaz Metan Mediaş, el afirmând că are ca obiectiv cu gruparea ardeleană ocuparea unei poziţii între primele 7 echipe ale Ligii I. "Mă bucur că am devenit antrenorul Gazului Metan. E o onoare pentru mine să lucrez la un club cu o asemenea stabilitate şi care a vut performanţe în anii precedenţi. Am găsit un lot numeros şi foarte bun. Trebuie să muncim foarte mult, să avem atitudine şi multă determinare în jocul echipei. Nu sunt străin de aceste locuri, am copilărit aici până la 14 ani, apoi m-am mutat în Cluj. Acomodarea pentru mine a trecut deja. În discuţiile pe care le-am avut cu persoanele din conducerea clubului, am spus că vreau un obiectiv, pentru că e foarte important să ştii pe ce drum o ia echipa. Din punctul meu de vedere obiectivul, locul 1-7, este realizabil. Mă bucură faptul că persoanele de la Gaz Metan s-au gândit la mine", a declarat Dulca.

Cristi Dulca a mai pregătit echipele FC Vaslui, Delta Tulcea şi Universitatea Cluj.

Preşedintele clubului, Ioan Horoba a declarat că Dulca a semnat un contract valabil pentru un sezon. "Am făcut contractul pe un an de zile, sper ca după 6 luni să nu-l ia o echipă mare. Pentru că aşa se întâmplă de obicei, cine pleacă de la noi, pleacă la mai bine. Asta e diferenţa între Gaz Metan şi alte echipe. Dulca s-a născut la Mediaş şi a şi jucat la Mediaş. E un om mai legat de club", a spus Horoba.

Încă un "de Oliveira" la Mediaş

Vărul fotbalistului "cariocas" Eric de Oliveira, Patrick, se numără de două luni printre juniorii Gazului Metan.

Cosmin Prişcă

Colonia braziliană prinde contur, la Mediaş. După Eric de Oliveira şi vărul acestuia, Vitinho Medeiros, pe Tîrnava Mare a ajuns, de circa două luni, şi Patrick de Oliveira, nimeni altul decât un... alt verişor de-al lui Eric.

Patrick de Oliveira a jucat, sâmbătă dimineaţa, în echipa de juniori a Gazului Metan, într-un meci-şcoală comandat de antrenorul seniorilor, Cristi Dulca.

"Se uita de mic la mine cum jonglam cu mingea şi a vrut dintotdeauna să-mi calce pe urme. Acum, pentru el este foarte important să se obişnuiască cu fotbalul din România. Îmi doresc să ajungă un fotbalist foarte cunoscut, pentru că ţin foarte mult la el. Are calităţi, o să vedeţi", l-a lăudat Eric.

"M-am acomodat foarte repede cu tot ce este aici, m ales că m-a ajutat foarte m şi Eric. Dacă el este stânga eu mă bazez pe celălalt pic şi sper să ajung la fel cunoscut în România ca Eric. Am ajuns la Mediaş câ sezonul era încheiat la juni aşa că nu am apucat să jo De-abia aştept să revi băieţii din vacanţă să mă p antrena împreună cu ei", afirmat, la rândul său, Patri de Oliveira.

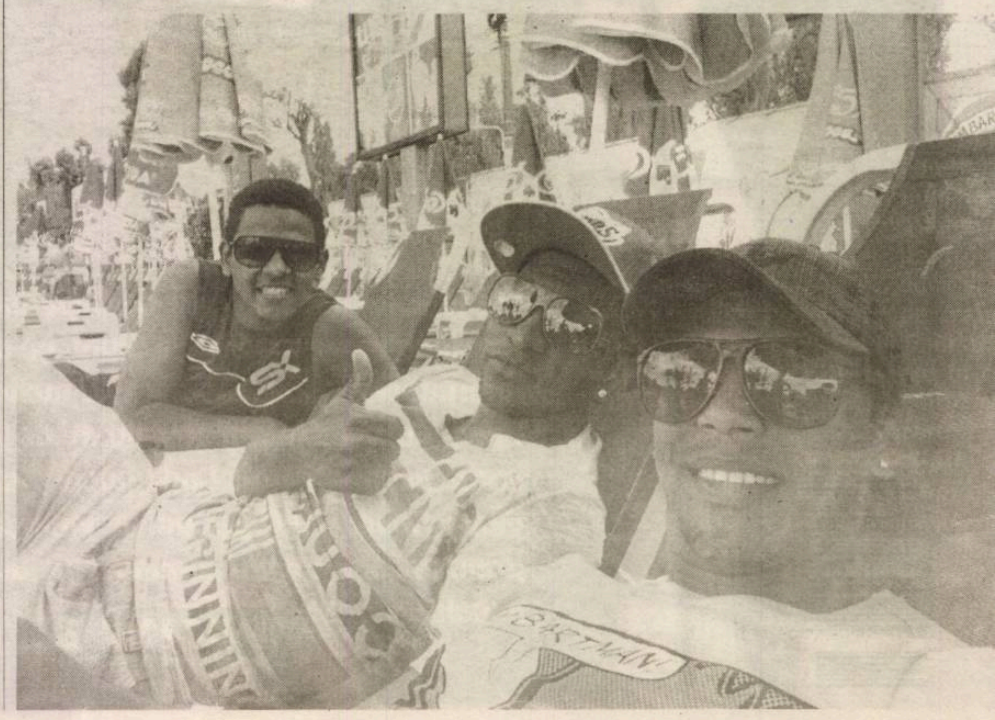

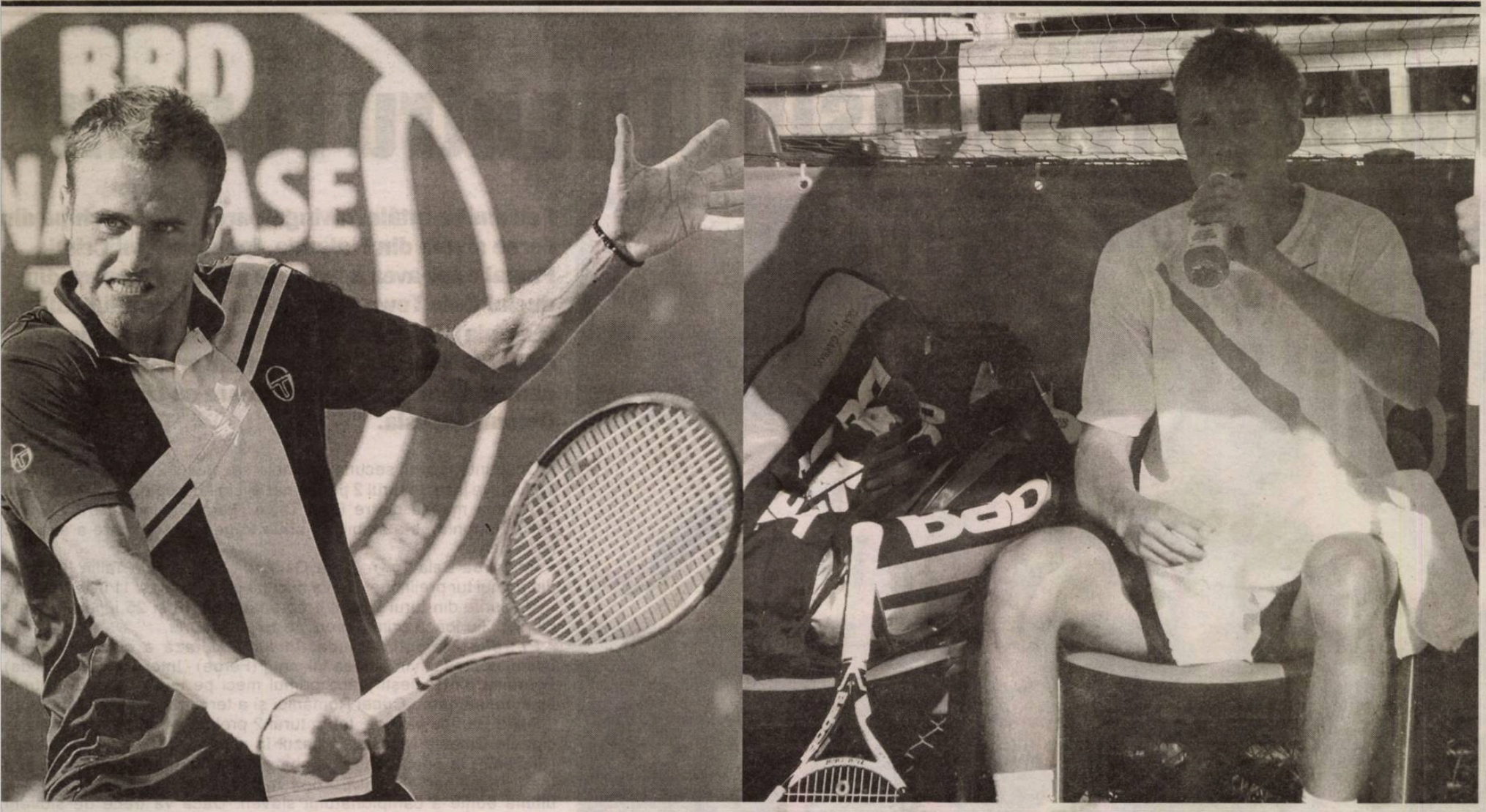

Pamira Open 2013, 22-30 iunie

De la Wimbledon, direct la Sibiu

arius Copil şi Victor Crivoi au fost învinşi, în calificările turneului de Mare Şlem, de la Londra, iar în aceste zile participă la Pamira Open, rimul mare turneu internațional găzduit de Sibiu în acest an.

Ovidiu Boica

Doi dintre tenismenii români care au cercat să pătrundă pe tabloul principal al rneului de Grand Slam de la Wimbledon, arius Copil (locul 125 ATP) şi Victor Crivoi 90), ambii componenți ai echipei de Cupa avis a României, vor fi prezenți, în această ptămână, la Sibiu, cu ocazia Pamira Open, mul din cele două turnee internaționale pe re le găzduieşte Baza Sportivă "Pamira" în est an.

Ambii tenismeni vor intra în competiție astăzi, la dublu. Crivoi, care face pereche cu Patrick Ciorcilă, îi va întâlni pe Theodoros Angelinos (Grecia) şi Ioan Fărcaş, de la ora 15:00, pe terenul central al Bazei Sportive "Pamira", în vreme ce perechea Marius Copil / Constantin Sturdza (Elveția) se va afla față în față cu românii Alexandru Daniel Carpen şi Alexandru Cătălin Marasin, pe acelaşi teren, două ore mai târziu.

Tot astăzi, iubitorii tenisului care vor profita de intrarea liberă şi vor asista din tribune la meciurile din cadrul Pamira Open îl vor putea susține şi pe sibianul Victor Cornea. Acesta, şi Tudor Şulea, cu care face pereche vor lupta împotriva capilor de serie nr. 2, italienii Claudio Fortuna şi Giulio Torroni, pentru un loc în faza sferturilor de finală. Meciul va avea loc tot pe terenul central, după cel în care joacă şi Marius Copil. O zi mai târziu, Victor Cornea va juca şi la simplu.

Un alt sibian, Rareş Ispas, împreună cu partenerul său, Alex Buzelan, va juca, astăzi, de la ora 14:00, împotriva unor tenismeni din Germania, pe terenul 5.

"Ca în fiecare an, ne facem "încălzirea" cu un turneu internațional mai mic, cu premii de 10.000 de dolari, la sfârşitul lunii iunie, înainte de marele turneu, Sibiu Open, de la sfârşitul lunii septembrie. Chiar dacă premiile sunt mai mici, asta nu înseamnă că nu vom avea jucători de valoare, în primul rând pentru că turneul face parte din circuitul Federației Internaționale de Tenis, la masculin, şi pentru că se acordă puncte în clasamentul mondial", a afirmat Marius Vecerdea, directorul Bazei Sportive Pamira, locul de desfăşurare al turneului.

Pamira Open a început încă de pe data de 22 iunie, până ieri disputându-se meciurile din calificări. Partenerii principali ai evenimentului sunt Federația Română de Tenis, Primăria Municipiului Sibiu, Casa de Cultură a Municipiului Sibiu, ITF, MTS, precum şi sponsorii locali Carpatica Asig, Ambient, Ciserom şi Data Pro. Intrarea este liberă.

Week of		City,Country		Prize Money US$	Tourn. Key	ITF Supervisor
24 JUN 2013		Sibiu, ROU		10000	M-FU-ROU-05A-2013	Mihaela Testiban
	St.	Rank	Cnty	Round 1	Round 2	Quarterfinals	Semifinals	Final
1	WC	232	ROU	**CRIVOI, Victor [1]**				
2	Q	2028	ROU	ANTONESCU, Vasile				
3	Q	1476	ROU	APOSTOL, Bogdan Ionut				
4		1370	ROU	MARASIN, A				
5	WC		ROU	ISPAS, RARES				
6	Q	1499	FRA	BENSOUSSAN, Samuel				
7		912	SUI	MARGAROLI, Luca				
8		734	SUI	ESPASANDIN, Joss [7]				
9		446	MDA	**DUBARENCO, M [3]**				
10		1277	SRB	TEPAVAC, Marko				
11		803	ROU	GRACIUN, Teodor-Dadan				
12	Q		ROU	SULEA, Tudor Cristian				
13	WC		SUI	STURDZA, Constantin				
14		919	ROU	SABAU, Razvan				
15		812	FRA	BOIS, Michael				
16		764	ITA	**TORRONI, Giulio [8]**				
17		568	CZE	**BLECHA, Jan [5]**				
18		1163	ITA	MARFIA, Matteo				
19		773	ROU	CIORCILA, Patrick				
20	Q		ROU	CORNEA, Vlad Victor				
21		1310	ITA	VIERIN, Matthieu				
22		965	ROU	DIMA, Dragos				
23	Q		ROU	SZEKELY, Andras				
24		449	ROU	**LUNCANU, P [4]**				
25		637	ITA	**FORTUNA, Claudio [6]**				
26		857	ROU	GARD, Catalin-Ionut				
27	WC		HUN	BORSOS, Gabor				
28	Q		ROU	FIFEA, Catalin				
29	Q		ROU	LEAHU, Teodor				
30		1057	AUT	PROPST, Bjorn				
31		1163	GER	UHLIG, Daniel				
32		367	GRE	**ANGELINOS, T [2]**				

Tennis Europe

Week of		City,Country		Prize Money US$	Tourn. Key	ITF Supervisor
24 JUN 2013		Sibiu, ROU		10000	M-FU-ROU-05A-2013	Mihaela Testiban
	St.	Rank	Cnty	Round 1	Quarterfinals	Semifinals	Final
1		1256	ITA	**MARFIA, Matteo [1]**
			SUI	**MARGAROLI, Luca**
2			ROU	APOSTOL, Andrei Stefan
			ROU	FIFEA, Catalin
3		3174	AUT	PROPST, Bjorn
			GER	UHLIG, Daniel
4	WC		ROU	BUZELAN, Alexandru
			ROU	ISPAS, RARES
5		1826	ROU	**CIORCILA, Patrick [4]**
			ROU	**CRIVOI, Victor**
6			GRE	ANGELINOS, Theodoros
			ROU	FARCAS, Ioan
7			ROU	APOSTOL, Bogdan Ionut
			ROU	VINTI, Stefan
8		2520	FRA	BOIS, Michael
			ITA	VIERIN, Matthieu
9			ROU	CARPEN, Alexandru-Daniel
			ROU	MARASIN, Alexandru Catalin
10			ROU	COPIL, Marius
			SUI	STURDZA, Constantin
11	WC		ROU	ANTONESCU, Vasile
			ROU	GHEORGHE, Lucian
12		1594	ROU	**GARD, Catalin-Ionut [3]**
			ROU	**LUNCANU, Petru-Alexandru**
13		2833	LTU	MUGEVICIUS, Lukas
			ROU	PORUMB, Ciprian Alexandru
14			FRA	BENSOUSSAN, Samuel
			FRA	NTAMAG, Alain
15	WC		ROU	CORNEA, Vlad Victor
			ROU	SULEA, Tudor Cristian
16		1581	ITA	**FORTUNA, Claudio [2]**
			ITA	**TORRONI, Giulio**

Tennis Europe

Liga Europa

Adversari accesibili pentru români

Petrolul va întâlni învingătoare dintre o echipă din Feroe şi una din Finlanda, "pandurii" lui Cristi Pustai o vor avea adversară pe câştigătoarea din duelul Bala Town (Ţara Galilor) şi Levadia Tallin (Estonia), iar Astra va trebui să treacă de slovenii de la NK Domzale, în primul tur preliminar, pentru a juca în faza următoare cu cipriotii de la Omonia Nicosia.

Ocupanta locului secund, la finele sezonului 2012/2013, Panduri Tg. Jiu, va juca, în turul 2 preliminar al Ligii Europa, cu învingătoarea din dubla manşă dintre Bala Town (Ţara Galilor) şi FC Levadia Tallin (Estonia), s-a stabilit în urma tragerii la sorţi care a avut loc ieri, la Nyon.

Întâlnirea Bala Town (Ţara Galilor) - FC Levadia Tallin (Estonia) din primul tur preliminar, se va disputa pe 4 (turul) şi 11 iulie (returul).

Meciurile din turul 2 sunt programate pe 18 şi 25 iulie. Formaţia din Tg. Jiu joacă primul meci pe teren propriu.

Petrolul Ploieşti va juca, în aceiaşi fază a competiţiei, cu învingătoarea din întâlnirea Vikingur (Feroe) - Inter Turku (Finlanda). Formaţia din Ploieşti joacă primul meci pe teren propriu. Petrolul este deţinătoarea Cupei României şi a terminat pe locul 3 în Liga I.

Astra Giurgiu va juca, tot în turul 2 preliminar, împotriva formaţiei cipriote Omonia Nicosia, în cazul în care va trece de NK Domzale (Slovenia) în prima manşă. Echipa Astra Giurgiu va întâlni în turul întâi preliminar al Ligii Europa formaţia NK Domzale, locul 3 în ultima ediţie a campionatului sloven. Dacă va trece de sloveni, echipa de pe locul 4 al ultimei ediţii a Ligii I va juca acasă cu Omonia (locul 3 în Cipru), la 18 iulie, apoi în deplasare, pe 25 iulie, în turul 2 al Ligii Europa.

Liga Europa, turul 1 preliminar

Vikingur (Insulele Feroe) - FC Inter Turku (Finlanda)
VMFD Zalgiris (Lituania) - Saint Patrick's Athletic FC (Irlanda)
AUK Broughton FC (Ţara Galilor) - FK Ventspils (Letonia)
JK Trans Narva (Estonia) - Gefle IF (Suedia)
KR (Islanda) - Glentoran FC (Irlanda de Nord)
FC Chikhura Sachkhere (Georgia) - FC Vaduz (Liechtenstein)
FC Milsami Orhei (Moldova) - F91 Dudelange (Luxemburg)
FK Metalurg Skopje (Macedonia) - FK Qarabag (Azerbaidjan)
FK Mladost Podgorica (Muntenegru) - Videoton (Ungaria)
FC Flora Tallinn (Estonia) - FK Kukesi (Albania)
FK Teteks (Macedonia) - FC Pyunik (Armenia)
KS Teuta (Albania) - FC Dacia Chişinău (Moldova)
A.C. Libertas (San Marino) - FK Sarajevo (Bosnia-Herţegovina)
Sliema Wanderers FC (Malta) - FC Khazar Lankaran (Azerbaidjan)
PFC Levski Sofia (Bulgaria) v FC Irtysh Pavlodar (Kazakhstan)
Hibernians FC (Malta) - FK Vojvodina (Serbia)
FC Astana (Kazakhstan) - o formaţie din Bulgaria ce va fi confirmată ulterior
UE Santa Coloma (Andorra) v HSK Zrinjski Mostar (Bosnia-Herţegovina)
NK Domzale (Slovenia) - FC Astra Ploieşti (România)
FK Rudar Pljevlja (Muntenegru) - FC Mika (Armenia)
FC Santa Coloma (Andorra) - Breidablik (Islanda)
Drogheda United (Irlanda) - Malmo FF (Suedia)
IFK Mariehamn (Finlanda) - FC Inter Baku (Azerbaidjan)
IF Fuglafjordur (Insulele Feroe) - Linfield FC (Irlanda de Nord)
Prestatyn Town FC (Ţara Galilor) - Metalurgs Liepaja (Letonia)
NK Celje (Slovenia) v Tromso (Norvegia)
FC Tiraspol (Moldova) - Skonto Riga (Letonia)
Crusaders FC (Irlanda de Nord) - Rosenborg Trondheim (Norvegia)
IBV (Islanda) - HB Torshavn (Insulele Feroe)
AS Jeunesse Esch (Luxemburg) - TPS Turku (Finlanda)
Bala Town FC (Ţara Galilor) - FC Levadia Tallinn (Estonia)
FK Kruoja (Lituania) - FC Dinamo Minsk (Belarus)
SP La Fiorita (San Marino) - FC Valletta (Malta)
KF Laci (Albania) v FC Differdange 03 (Luxemburg)
FC Gandzasar Kapan (Armenia) - FC Aktobe (Kazakhstan)
FK Celik Niksici (Muntenegru) - Honved Budapesta (Ungaria)
FC Torpedo Kutaisi (Georgia) - MSK Zilina (Slovacia)
FK Turnovo (Macedonia) - FK Suduva (Lituania)
Meciurile vor avea loc la 4 iulie (turul) şi 11 iulie (returul).

Liga Europa, turul 2 preliminar

BK Hacken (Suedia) - AC Sparta Praha (Cehia)
AC Libertas (San Marino) / FK Sarajevo (Bosnia-Herţegovina) - FC Flora Tallinn (Estonia) / FK Kukesi (Albania)
FC Thun (Elveţia) - FC Chikhura Sachkhere (Georgia) / FC Vaduz (Liechtenstein)
FC Xanthi (Grecia) - IF Fuglafjordur (Insulele Feroe) / Linfield FC (Irlanda de Nord)
IL Hodd (Norvegia) - FC Gandzasar Kapan (Armenia) / FC Aktobe (Kazakhstan)
FC Dila Gori (Georgia) - Aalborg BK (Danemarca)
Maccabi Haifa (Israel) - Sliema Wanderers FC (Malta) / FC Khazar Lankaran (Azerbaidjan)
Hajduk Split (Croaţia) - FK Turnovo (Macedonia) / FK Suduva (Lituania)
AUK Broughton FC (Ţara Galilor) / FK Ventspils (Letonia) - AS Jeunesse Esch (Luxemburg) / TPS Turku (Finlanda)
NK Domzale (Slovenia) / Astra Ploieşti (România) - Omonia Nicosia (Cipru)
FC Tiraspol (Moldova) / Skonto Riga (Letonia) - FC Slovan Liberec (Cehia)
Pandurii Tg. Jiu (România) - Bala Town FC (Ţara Galilor) / Levadia Tallinn (Estonia)
WKS Slask Wroclaw (Polonia) - FK Rudar Pljevlja (Muntenegru) / FC Mika (Armenia)
Drogheda United FC (Irlanda) / Malmo FF (Suedia) - Hibernian FC (Scoţia)
FC Jagodina (Serbia) - Rubin Kazan (Rusia)
Stromsgodset IF (Norvegia) - Debrecen (Ungaria)
Petrolul Ploieşti (România) - Vikingur (Insulele Feroe) / FC Inter Turku (Finlanda)
HNK Rijeka (Croaţia) - Prestatyn Town FC (Ţara Galilor) / Metalurgs Liepajas (Letonia)
Zalgiris Kaunas (Lituania) / Saint Patrick's Athletic FC (Irlanda) - FK Teteks (Macedonia) / FC Pyunik (Armenia)
Beroe Stara Zagora (Bulgaria) - Hapoel Tel-Aviv (Israel)
Honka Espoo (Finlanda) - Lech Poznan (Polonia)
Steaua Roşie Belgrad (Serbia) - IBV (Islanda) / HB Torshavn (Insulele Feroe)
FC Şahtior Soligorsk (Belarus) - FC Milsami Orhei (Moldova) / F91 Dudelange (Luxemburg)
Hibernians (Malta) / FK Vojvodina (Serbia) - FK Celik Niksici (Muntenegru) / Honved Budapesta (Ungaria)
NK Olimpija Ljubljana (Slovenia) - FC Torpedo Kutaisi (Georgia) / MSK Zilina (Slovacia)
IFK Mariehamn (Finlanda) / FC Inter Baku (Azerbaidjan) - NK Celje (Slovenia) / Tromso IL (Norvegia)
FC Cernomoreţ Odesa (Ucraina) - KS Teuta (Albania) / FC Dacia Chişinău (Moldova)
IFK Goteborg (Suedia) - FK AS Trencin (Slovacia)
FK Kruoja (Lituania) / FC Dinamo Minsk (Belarus) - NK Lokomotiva Zagreb (Croaţia)
KR (Islanda) / Glentoran FC (Irlanda de Nord) - Standard Liege (Belgia)
UE Santa Coloma (Andorra) / HSK Zrinjski Mostar (Bosnia-Herţegovina) - FC Astana (Kazakhstan) / o formaţie din Bulgaria ce va fi confirmată ulterior
FK Metalurg Skopje (Macedonia) / FK Qarabag (Azerbaidjan) - GKS Piast Gliwice (Polonia)
Crusaders FC (Irlanda de Nord) / Rosenborg Trondheim (Norvegia) - Saint Johnstone (Scoţia)
Trabzonspor AŞ (Turcia) - Derry City (Irlanda)
SP La Fiorita (San Marino) / Valletta FC (Malta) - FC Minsk (Belarus)
FK Senica (Slovacia) - FK Mladost Podgorica (Muntenegru) / Videoton (Ungaria)
Anorthosis Famagusta FC (Cipru) - JK Trans Narva (Estonia) / Gefle IF (Suedia)
SK Sturm Graz (Austria) - FC Santa Coloma (Andorra) / Breidablik (Islanda)
Levski Sofia (Bulgaria) / FC Irtysh Pavlodar (Kazakhstan) - NK Siroki Brijeg (Bosnia - Herţegovina)
KF Laci (Albania) / FC Differdange 03 (Luxemburg) - FC Utrecht (Olanda)
Meciurile tur vor avea loc la 18 iulie, iar returul la 25 iulie.

Steaua - FK Vardar Skopje în turul 2 preliminar

Echipa Steaua va întâlni formația FK Vardar Skopje, campioana Macedoniei, în turul 2 preliminar al Ligii Campionilor, s-a stabilit, ieri, în urma tragerii la sorți care a avut loc la Nyon. Partidele din turul 2 preliminar al Ligii Campionilor se vor disputa în două manșe, la 16-17 iulie, respectiv 23-24 iulie. Steaua joacă primul meci pe teren propriu.

Pentru a evolua în Liga Campionilor, Steaua așteaptă decizia Comisiei de Control și Disciplină a UEFA, care a deschis o procedură disciplinară după sentința ÎCCJ în dosarul "Valiza". Campioana României riscă excluderea din competițiile europene ca urmare a cazului de corupție în care finanțatorul FC Steaua, Gigi Becali, a fost condamnat la 3 ani de închisoare cu executare.

Comisia de Control și Disciplină a UEFA a analizat, vineri, cazul formației Steaua, decizia urmând să fie anunțată în această săptămână.

Liga Campionilor

Turul I (2/3 iulie și 9/10 iulie)

FC Shirak (Armenia) v SP Tre Penne (San Marino);
FC Lusitans (Andorra) v EB/Streymur (Insulele Feroe)

Turul II (16/17 iulie și 23/24 iulie)

Neftci Baku (Azerbaidjan) - KS Skenderbeu (Albania);
Steaua (România) - FK Vardar (Macedonia);
FC Viktoria Plzen (Cehia) - FK Zeljeznicar (Bosnia-Herțegovina);
FC Șerif Tiraspol (Moldova) - FK Sutjeska (Muntenegru);
Birkirkara FC (Malta) - NK Maribor (Slovenia);
Sligo Rovers FC (Irlanda) - Molde FK (Norvegia);
IF Elfsborg (Suedia) - FC Daugava Daugavpils (Letonia);
HJK Helsinki (Finlanda) - JK Nomme Kalju (Estonia);
FK Ekranas (Lituania) - FH Hafnarfjordur (Islanda);
The New Saints FC (Țara Galilor) - Legia Varșovia (Polonia);
Celtic FC (Scoția) - Cliftonville FC (Irlanda de Nord);
GNK Dinamo Zagreb (Croația) - CS Fola Esch (Luxemburg);
Gyor ETO FC (Ungaria) - Maccabi Tel-Aviv FC (Israel);
FC BATE Borisov (Belarus) - FC Shakhter Karagandy (Kazahstan);
FC Shirak (Armenia) sau SP Tre Penne (San Marino) - FK Partizan (Serbia);
SK Slovan Bratislava (Slovacia) - PFC Ludogoreț Razgrad (Bulgaria);
FC Dinamo Tbilisi (Georgia) - FC Lusitans (Andorra) sau EB/Streymur (Insulele Feroe).

Se joacă indiferent de decizia de la UEFA

Președintele FC Steaua, Valeriu Argăseală, a declarat, ieri, că în cazul în care Steaua va fi sancționată de Comisia de Disciplină și Control a UEFA pentru cazul Valiza, gruparea bucureșteană tot va disputa meciurile cu Vardar Skopje din preliminariile Ligii Campionilor, deoarece va face apel. "Chiar dacă, Doamne ferește, decizia va fi defavorabilă, meciurile cu Vardar oricum se vor juca pentru că Steaua va face apel și apoi va merge la TAS" a spus Argaseală, pentru Sport.ro.

El a menționat că oficialii clubului Vardar Skopje i-au transmis că gruparea macedoneană nu are nicio șansă de calificare. "Am vorbit cu cei de la Vardar și au recunoscut că nu au nicio șansă", a completat Argăseală.

Pustai: "Va fi greu, estonienii par favoriți la calificare și ar putea juca împotriva noastră"

Antrenorul Cristian Pustai a declarat că echipa sa, Pandurii Tg. Jiu, va avea o misiune dificilă în turul 2 preliminar al Ligii Europa, acolo unde cel mai probabil va întâlni FC Levadia Tallin (Estonia), formație favorită în meciul din turul întâi cu Bala Town (Țara Galilor). "Va fi foarte greu pentru noi. Estonienii par să fie favoriți la calificare din turul 1 și ar putea juca împotriva noastră. Mi-e teamă de impactul cu Europa League. Ar fi bine să avem un parcurs european cât mai lung, dar tot așa de bine ar fi să începem și campionatul ca să avem o continuitate", a afirmat Pustai pentru site-ul oficial al grupării din Tg. Jiu.

Tehncianul susține că nu a discutat deocamdată cu conducerea clubului despre un obiectiv în Liga Europa. "Nu avem neapărat un obiectiv în Liga Europa, nu am discutat pe această temă, domnul președinte Marin Condescu este la Nyon, a asistat la tragerea la sorți. Se va întoarce de acolo și apoi vine cu noi în cantonamentul din Austria în partea a doua a pregătirii și vom discuta. E bine să ne fixăm anumite ținte, dar tot așa de bine este să fim foarte, foarte realiști pentru că am reușit o clasare pe locul 2 în campionatul trecut care ne obligă foarte mult în următorul campionat", a spus Cristian Pustai.

Publicitate

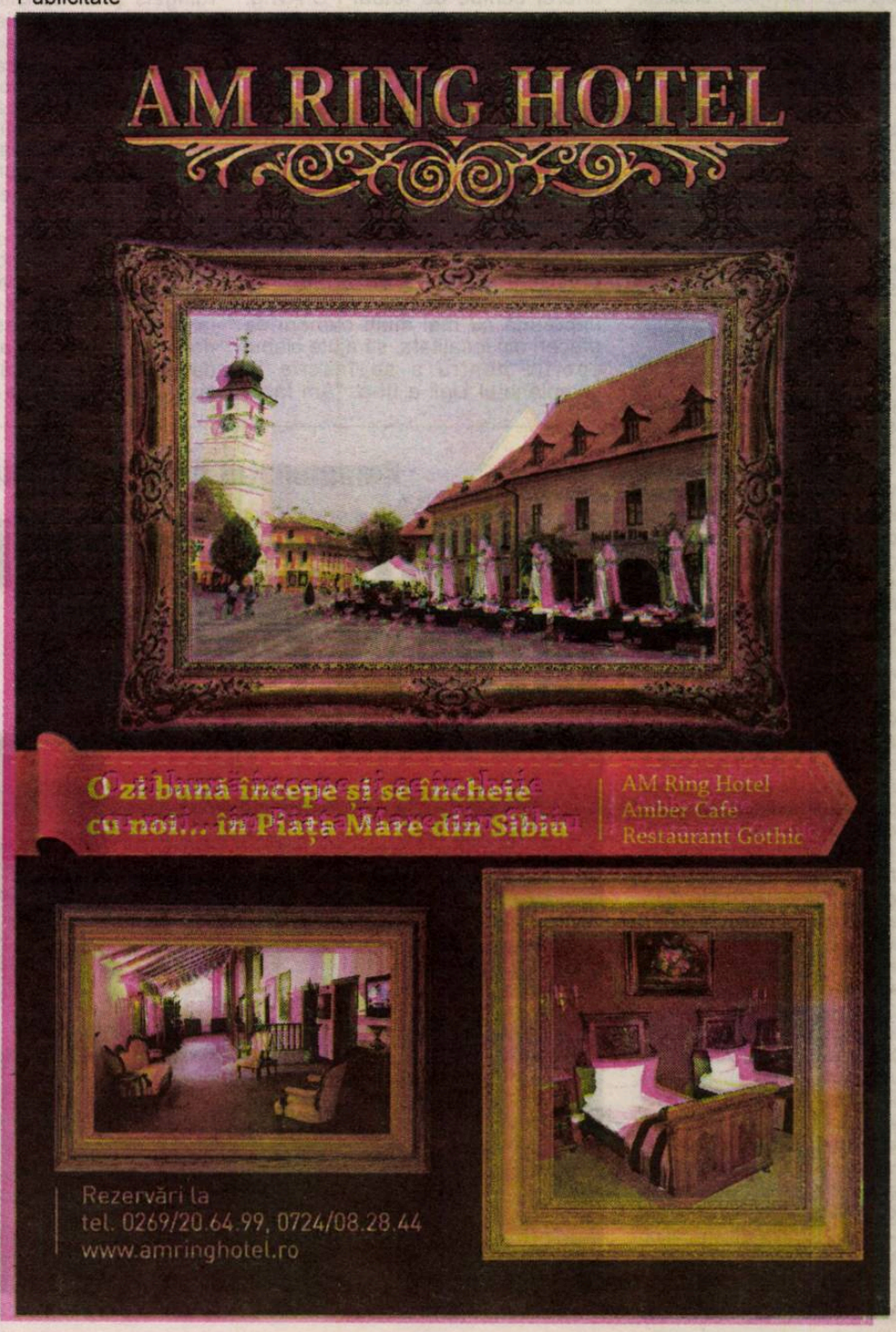

Flash Sport

REDNIC DEBUTEAZĂ CU VICTORIE. Echipa CFR Cluj a învins, ieri, cu scorul de 3-1, formaţia de liga a treia din Germania, SV Wacker Burghausen, în primul meci amical al stagiului din Austria. Golurile echipei CFR au fost marcate de Cadu '60 (penalti) şi Florin Costea '72 şi '82. Tehnicianul Mircea Rednic a început meciul cu formula: Stăncioiu - Velayos, Cadu, I. Rada, Sepsi - Hora, Muniru, Sare, Nicoară - Ronny, Kapetanos. După pauză au mai intrat: Mincă, Liviu Ganea, Deac, Piccolo, Vass, Batin, Negruţ, Florin Costea şi Camora.

ATACANT SPANIOL LA BOTOŞANI. Atacantul spaniol Antonio Trujillo Diaz va fi testat de nou-promovata FC Botoşani, el fiind aşteptat în cantonamentul echipei de la Cîmpulung Moldovenesc. Directorul sportiv al FC Botoşani, Anton Heleşteanu, a declarat, ieri, că atacantul este liber de contract. "Antonio Trujillo Diaz este aşteptat în probe în cantonamentul echipei. Jucătorul va ajunge marţi (n.a. astăzi) dimineaţă şi va fi păstrat şi în cantonamentul din Republica Moldova. Noi sperăm să fie acel atacant de careu de care avem nevoie. Are calităţi tehnice foarte bune şi este un vârf mobil. Este jucător liber de contract şi sperăm ca prin venirea lui să ne acoperim acest post", a spus Anton Heleşteanu. În vârstă de 25 de ani, Antonio Trujillo Diaz a jucat ultima dată în Liga a III-a din Spania, la formaţia CD Teruel. De-a lungul carierei, Trjillo Diaz a mai evoluat la FC Atletico Lorca, Sporting Mahonnes şi Reus Deportiv, formaţii din Liga a III-a spaniolă.

BRAZILIA - URUGUAY ŞI SPANIA - ITALIA ÎN SEMIFINALE. Reprezentativele Braziliei şi Uruguayului, respectiv Spania şi Italia se vor întâlni în semifinalele Cupei Confederaţiilor, miercuri, la Belo Horizonte şi joi la Fortaleza, informează AFP. Duminică, Spania a terminat prima în grupa B, după ce a trecut de Nigeria, scor 3-0, prin golurile marcate de Alba '3, '88 şi Torres '62. Uruguay a dispus de Tahiti, scor 8-0, prin reuşitele lui Abel Hernandez ('2, '24, '45+1, '67 - penalti), Diego Perez ('27), Lodeiro ('61) şi Suarez ('82, '90).

CORECŢIE PENTRU VASLUIENI. Echipa FC Vaslui a fost învinsă, duminică seară, cu scorul de 4-0, de echipa ucraineană Sevastopol, în primul meci amical al stagiului din Austria. Potrivit sursei citate, antrenorul Ilie Stan a început cu următorii jucători: Straton - Viveiros, Celeban, Varela, Sălăgeanu - Antal, Caue, Nedzipi, Popovici - Temwanjera, Buziuc.

STEAUA, EGAL ALB CU RUBIN KAZAN. Formaţia Steaua a remizat, sâmbătă, scor 0-0, cu echipa Rubin Kazan, în primul amical din cadrul stagiului de pregătire din Austria, meci disputat în Westendorf. Echipa antrenată de Laurenţiu Reghecampf a început jocul în următoarea formulă: Tătăruşanu - Georgievski, Chiricheş, Szukala, Latovlevici - Bourceanu, Pintilii - Ad. Popa, M. Răduţ, G. Iancu - Nikolic. Au mai evoluat: P. Pîrvulescu, Filip, Gardoş, Râpă, Stanciu, M. Costea, Cojocaru, Doru Bratu. În prima repriză, arbitrul a oprit meciul pentru 3 minute. El nu a fost de acord cu intrarea lui Prepeliţă pe teren, după ce Bourceanu a fost eliminat pentru cumul de cartonaşe galbene, şi a cerut ca Steaua să joace în 10 oameni. Steliştii au reacţionat spunând că, dacă jucătorul nu va fi lăsat să intre, atunci se vor retrage de pe teren, iar meciul se va încheia. În cele din urmă, arbitrul a fost de acord cu intrarea românului. Potrivit prosport.ro, meciul ar fi trebuit să fie televizat, dar reprezentanţii clubului Rubin au fost deranjaţi de faptul că nu au fost informaţi în legătură cu acest lucru şi au cerut să fie demontate camerele TV, iniţial intenţionând chiar să renunţe la disputarea jocului. **(b.o.n.)**

După promovarea în Liga a III-a

FC Avrig, la mâna primarului şi a consilierilor locali

Ovidiu Boica, Vali Macrea

Grijile de-abia de-acum încolo încep pentru oficialii şi componenţii tinerei echipe de fotbal FC Avrig. După ce şi-au câştigat dreptul de a juca în Liga a III-a, în urma barajului cu Hidro Rm. Vîlcea, câştigat cu 3-1, săptămâna trecută, jucătorii lui Ştefan Mereş aşteaptă acum o susţinere mai mare din partea autorităţilor locale.

Antrenorul principal al echipei, Ştefan Mereş, a declarat, ieri, că urmează să aibă o întrevedere cu primarul Arnold Klingeis şi cu consilierii locali în care le va prezenta acestora un proiect de buget şi speră ca autorităţile locale, împreună cu mai mulţi oameni de afaceri din localitate, să ajute clubul sportiv pentru a se înscrie în campionatul Ligii a III-a. "Am făcut un calcul aproximativ, avem nevoie de circa 100.000 de euro pentru un sezon în Liga a III-a. Zilele următoare mă voi întâlni cu domnul primar Klingeis şi cu consilierii locali şi le voi prezenta un proiect pentru noul sezon. Sperăm să se găsească banii necesari pentru a juca în Liga a III-a. În caz contrar, vom continua în Liga a IV-a, dar ar fi păcat de această promovare. Ne dorim foarte mult să ajungem în Liga a III-a, pentru că asta ar fi încununarea muncii noastre din ultimii ani. În plus, e o mândrie să reprezentăm oraşul nostru într-un eşalon naţional. Ştiu că, şi înainte de meciul de baraj cu cei de la Hidro Rm. Vîlcea se tot zvonea că nu ne dorim promovarea şi că vom merge la Slatina, pentru respectivul meci, doar aşa, ca să ne aflăm în treabă, dar am demonstrat că suntem serioşi şi că avem valoare", a declarat Mereş.

Rămâne acelaşi lot

Chiar dacă va juca, în sezonul viitor, în Liga a III-a, FC Avrig îşi va păstra lotul. Antrenorul principal Ştefan Mereş susţine că nu crede că vor fi bani pentru achiziţionarea unor jucători, astfel că greul îl vor duce tot cei care au obţinut această performanţă. Nu este exclus însă ca lotul să fie completat cu câtiva jucători tineri de la echipele din judeţ.

Noroc la baraj

Avrigenii au avut şi noroc la barajul de la Slatina, cu Hidro Rm. Vîlcea. Echipa lui Ştefan Mereş a fost condusă încă din debut, dar a reuşit până la pauză să egaleze prin Ionuţ Simion. În ultimele 20 de minute ale meciului, avrigenii au punctat decisiv prin Petrescu şi Ionuţ Frăţilă, dar au terminat meciul în inferioritate după ce portarul Ieronim Ursu a fost eliminat de centralul Sebastian Colţescu pentru două "galbene" primite pentru trageri de timp. "Am avut destul noroc, în faţa unei formaţii cu un lot experimentat. Hidro are în componenţă mai mulţi foşti jucători divizionari, inclusiv unul din Liga I, Alin Savu. Cred că vâlcenii au avut şi vreo 5 bare. Dar, nu mai contează, acum noi suntem promovaţi în Liga a III-a, iar ei mai stau un an în campionatul judeţean", a mai spus Mereş.

Ştefan Mereş a început meciul de la Slatina cu "unsprezecele" Ursu - Ecobici, Trohin, Laiu, A. Mărginean - P. Dragomir, I. Frăţilă, C. Stoica, Petrescu, I. Simion - Cosovanu. Au mai intrat D. Iancu, Martin, B. Frăţilă şi portarul Codruţ Anghel.

Campionatul Naţional de minifotbal

Juventus s-a calificat la turneul final

Campioana ediţiei din acest an a Campionatului de minifotbal pentru amatori "Luceafărul", Juventus, a obţinut calificarea la turneul final al Campionatului Naţional de minifotbal după ce a câştigat ambele meciuri disputate în cadrul unui turneu semifinal, la Hunedoara, în weekend. Juventus a învins-o cu 4-0 pe reprezentanta Reşiţei şi cu 3-1 pe cea a judeţului Vîlcea. În urma acestei performanţe, echipa lui Massimo Spagli ajunge la turneul final, ce se va disputa tot la Hunedoara, între 4 şi 7 iulie, obiectivul fiind câştigarea trofeului.

Juventus a câştigat în ultimii 3 ani Campionatul de minifotbal pentru amatori "Luceafărul", iar în 2012 a cucerit Cupa României, la finalul unui turneu la care au participat 36 de echipe.

Liga a V-a, Mediaş, Seria I

Partida Viitorul Tîrnava - Stăruinţa Laslea (pe teren 1-1) a fost omologată cu scorul de 3-0 pentru echipa din Tîrnava, la "masa verde".

Clasament

1. Gloria Şmig	20	18	1	1	83-33	55 (+25)
2. Viitorul Agîrbiciu	20	15	2	3	73-45	47 (+17)
3. Stăruinţa Laslea	20	11	5	4	59-33	38 (+8)
4. Recolta Alma	20	12	1	7	60-37	37 (+7)
5. AS Valea Viilor	20	10	3	7	42-35	33 (+3)
6. Viitorul Tîrnava	20	10	2	8	55-44	32 (+2)
7. Athletic Păucea	20	10	1	9	56-50	31 (+1)
8. Amicii Copşa Mică	20	5	3	12	48-71	18 (-12)
9. Progresul Dumbrăveni	20	5	2	13	48-62	17 (-13)
10. Arsenal DÎrlos	20	2	1	17	36-95	7 (-23)
11. FLAPO Păucea	20	1	1	18	16-71	4 (-26).

Cupa României, Zona Mediaş, finala

Spicul Şeica Mare - Sparta Mediaş 3-1, după prelungiri.

Portrete de rugbişti de ieri şi de astăzi: Gheorghe Banciu

Despre Gică Banciu s-a vorbit mult şi întotdeauna la superlativ. Poate şi pentru faptul că, în singurul sport în care jucătorii se întâlnesc şi nu se încrucişează, a ştiut să-şi coordoneze mişcările cu cele ale talonerului, pentru a culege din tuşe balonul aşteptat de coechipierii ce aveau să-l fructifice în puncte înscrise în contul echipei. El rămânea doar farul ce lumina calea altora şi, poate, a victoriei colective.

S-a născut în Armeni, în anul 1956. În ultimul an de liceu, profesorul Nică Stanciu, mentorul atâtor generaţii de tineri rugbişti, şi profesorul Radu Popeţ i-au intuit valoarea şi au căutat să o pună în evidenţă. Începea pentru Gică o activitate sportivă întinsă de-a lungul a 24 de ani. A debutat la Dacii, însă a continuat aproape imediat la echipa CSM Sibiu, pentru care a jucat până când a împlinit 44 de ani, fiind unul dintre cei mai longevivi jucători români. Şi, unul dintre cei mai buni într-un sport în care a avut, în linia a doua, ingrata sarcină, atât de valoroasă pentru echipă, de a recupera balonul, spre a-l oferi drept ofrandă coechipierului mai bine plasat. Într-o sală de spectacole, aplauzele sunt doar pentru cel ce cântă la pian. Nicicând pentru cei ce îl cară. Şi totuşi, Banciu; Ghiţă, pentru unii, Gică, pentru alţii; le-a primit, mereu, la scenă deschisă. Pentru caracterul său, pentru jocul practicat, pentru bucuriile aduse spectatorilor, pentru puterea de sacrificiu, pentru altruismul său, pentru anvergura exemplului personal şi pentru modul în care a ştiut întotdeauna să se comporte pe terenul de joc şi în viaţă. Om de echipă, a purtat tricoul cu numărul 5 alături de Prohor, Zeicu, Oprişor, D. Urdea, Dragomir, Deac, I. Urdea, Burduşel, Dumitru. Cu toţii, poate şi alţii ce acum ne scapă, s-au retras, după ceva vreme. Gică a rămas, simţind că este necesar echipei şi ştiind că e nevoie de jertfa unora pentru binele comun. Jucând cu plăcere şi cu dorinţa de a se face util acolo unde, în grămadă sau mol, se remarcă grupul, nu individul, a contribuit, din plin, la calificarea echipei CSM în 3 finale ale Cupei României. A câştigat două dintre ele, împotriva celor de la Steaua şi Dinamo, echipe fanion ale rugbiului românesc. În anul 1997 a obţinut medalia de bronz, în urma clasării pe cea de-a treia poziţie a clasamentului Diviziei A. Nostalgia îl încearcă acum, când îşi aminteşte cât de aproape a fost de suprema împlinire în competiţia anului 1986. Atunci, CSM a avut una dintre cele mai bune formule de echipă, iar băieţii lui Bebe Boboc erau capabili să învingă, într-un meci disputat la Braşov, echipa naţională a României, cu jucători precum Lungu, Vărzaru, Murariu, Dumitru. Pentru Sibiu şi pentru antrenorul cu o inimă de aur se luptau Ungureanu, Jianu, Mărgineanu, Dragomir, Urdea, Burduşel, Sărac, Prohor, Leordean, Cocârcă, Răşcanu, Ignat, Amariei, Becheş, Lupaş, Negru, Mitocaru, Ivanciuc, Feraru, Ioniţă, Sârbu, Banciu etc. Dispariţia prematură a lui Bebe Boboc i-a împiedicat pe sibieni să obţină un titlu după care şi astăzi se aleargă.

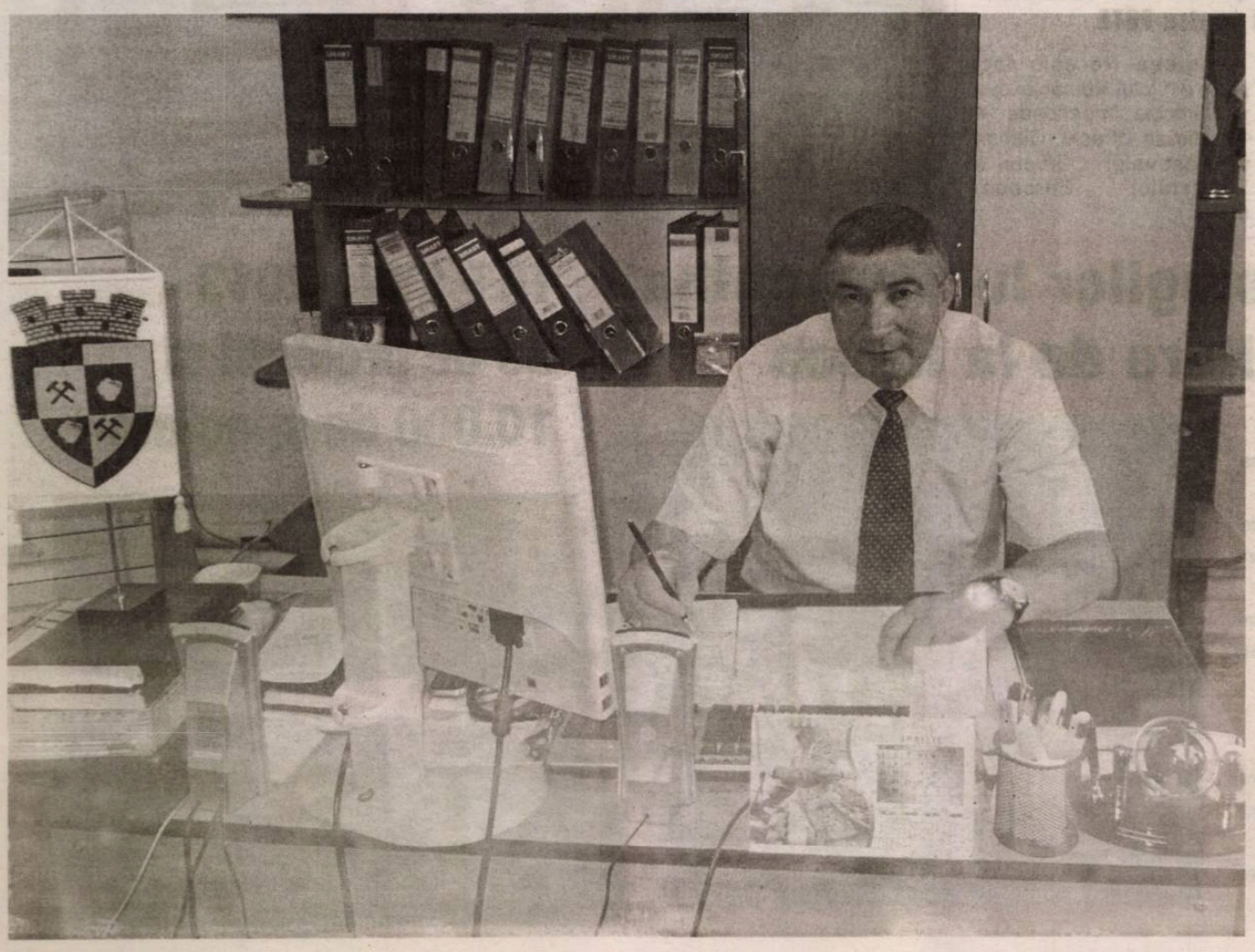

Viceprimar şi director de şcoală

Dovedind un infinit ataşament pentru jocul ce i-a adus atâtea satisfacţii, Gică s-a decis să rămână mereu în universul sportului şi al sportivilor. Astăzi este profesor gradul întâi la Şcoala Gimnazială din Ocna Sibiului, şcoală pe care o îndrumă şi susţine din postura de director, fără a uita o clipă că el a rămas un om de echipă. Performanţele sunt ale copiilor şi ale colegilor profesori. El, însă, e acolo! Şi ştie să se lupte ca nimeni altcineva pentru împlinirile celor pe care îi are alături. Aşa s-a născut ideea unei săli de sport în curtea şcolii, sală ce l-ar face mândru pe orice primar din ţară. Dar sala nu e totul! Iniţiativele, eforturile şi perseverenţa lui Gică le-au adus celor din Ocna Sibiului fonduri pentru o grădiniţă la cele mai înalte standarde, pentru construirea a 40 de apartamente ANL, pentru asfaltarea a 12 străzi ori pentru modernizarea staţiunii şi îmbunătăţirea bazei de tratament şi relaxare. Totul a fost realizat în cei 8 ani în care a fost viceprimarul oraşului, postură în care a făcut dovada capacităţii şi calităţilor sale. Deprins să lucreze în şi pentru echipă, s-a dovedit un bun partener pentru primarul Ioan Balteş, la rându-i fost practicant al rugbiului. Întotdeauna cu gândul la concitadinii ce-i sunt atât de dragi, Gică Banciu s-a numărat printre cei ce au susţinut şi întreţinut colaborarea cu localitatea franceză St. Julien de Concelles, vorbindu-le celor de acolo într-o foarte bine cunoscută limbă franceză, neîndoielnic exersată şi în perioada anilor 1990-1991, perioadă în care a jucat pentru clubul francez Ja Isle Rugby. Astăzi echipa e în Federala a doua, graţie şi eforturilor sibienilor Ungureanu şi Banciu ce-au ajutat-o atunci să treacă de barajul pentru Federala a treia. Împlinindu-şi cu competenţă şi onestitate datoria, sportivul, omul politic şi profesorul Gheorghe Banciu nu a uitat în niciun moment al vieţii că datorează împlinirile sale şi sprijinului primit dinspre Divinitate şi dinspre familie. Alături de soţia sa, e mândru de fiii George şi Ştefan, care joacă rugbi şi fotbal şi au urmat studii de specialitate în domeniul sporturilor, şi de nora Oana, profesor de sport. Iubit, admirat, apreciat - inclusiv de către membrii Academiei de Litere, Ştiinţe şi Arte din La Rochelle-Franţa, care au fost încântaţi şi mişcaţi de primirea ce le-a rezervat-o, Gică Banciu rămâne un model pentru cei tineri, un exemplu de urmat şi un etalon comportamental. Căpitanul echipei de old-boys a Sibiului dovedeşte că a ştiut să rămână tânăr, iubind munca, muzica, sportul şi oamenii. Dinspre ei, pentru Gică, deplină preţuire.

Tiberiu Dumitru Costăchescu

Medieşeanul Rareş Popescu s-a calificat la Mondialele de atletism

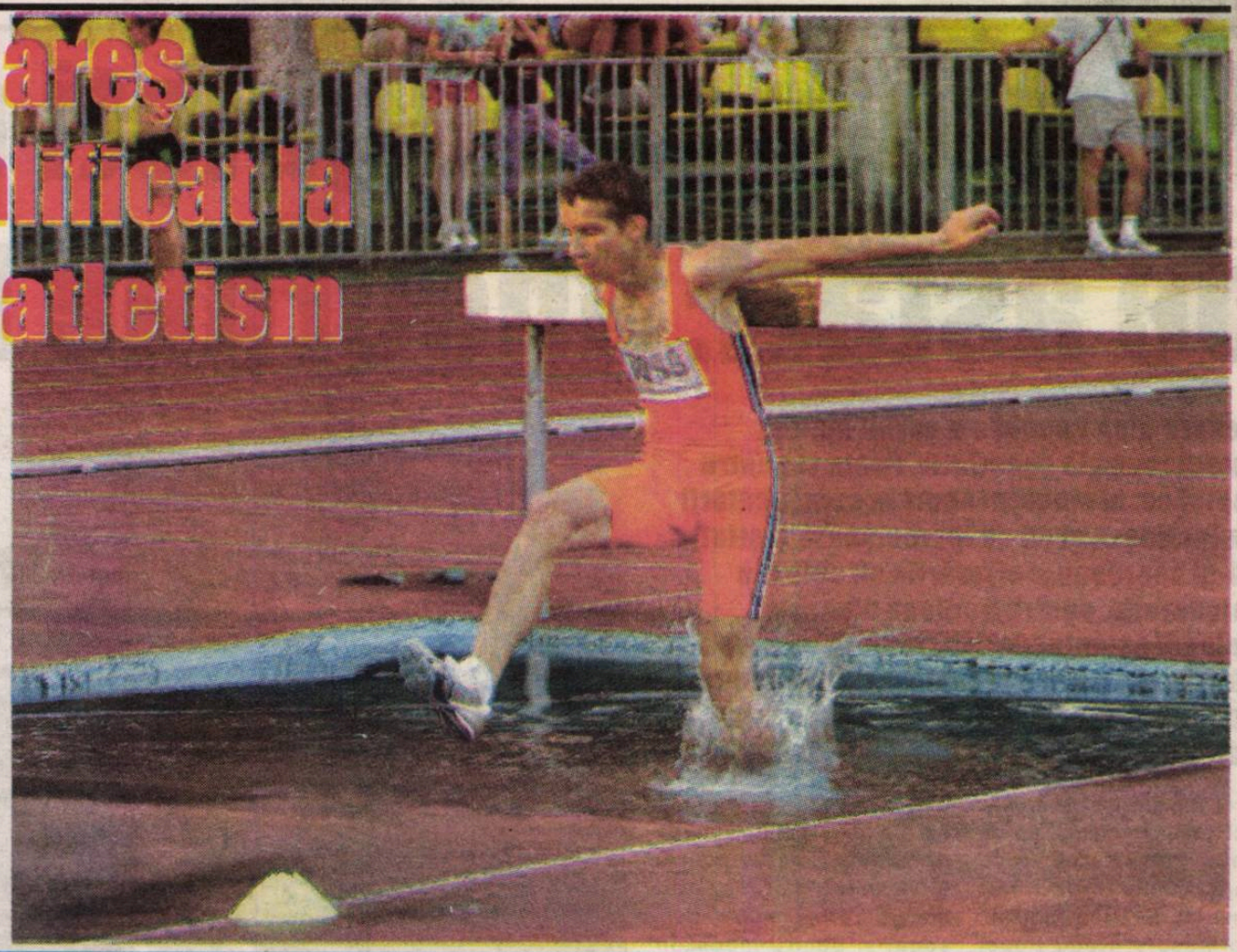

Un atlet din oraşul de pe malurile Tîrnavei Mari şi-a asigurat biletul pentru Mondialele de juniori de la Donețk, Ucraina.

Vasile Antipa

Performanţă extraordinară pentru atletismul medieşean. Rareş Popescu, un sportiv pregătit de profesorul Vasile Hermann, a reuşit, vineri seara, să se califice la Campionatele Mondiale de atletism pentru juniori, competiţie care se va desfăşura în Ucraina, la Donețk, în data de 10 iulie. Rareş Popescu a participat, vinerea trecută, la Bucureşti, la un concurs Grand Prix, care a fost şi criteriu de selecţie pentru Mondialele din Ucraina. Rareş Popescu a concurat în proba de 2.000 de metri obstacole, reuşind să termine pe primul loc.

"Este o surpriză plăcută. Se vede că, în Mediaş, atletismul nu a murit, aşa cum credeau unii. Eu unul sunt foarte fericit pentru această performanţă a lui Rareş", ne-a spus antrenorul Vasile Hermann la doar câteva minute după calificarea elevului său la Mondiale.

Sibianca Andreea Necşoiu, nou record naţional

Sportiva de la CSŞ Şoimii a corectat recordul naţional, cu o aruncare de 43,99 metri. Ea face parte din lotul României pentru FOTE.

Ovidiu Boica

Atleta sibiancă Andreea Necşoiu a stabilit un nou record naţional la juniori II, în proba de aruncarea suliţei. Weekend-ul trecut, sportiva pregătită de prof. Petre Manu şi Ligia Cuciorovschi a aruncat 43,99 metri, performanţă cu care a cucerit medalia de aur la Campionatele Naţionale de juniori II, competiţie desfăşurată în Capitală.

Andreea Necşoiu face parte din lotul României care va participa, în perioada 14-19 iulie, la Utrecht, Olanda, la Festivalul Olimpic al Tineretului European (FOTE).

5 medalii la Naţionalele de natație pentru medieşeanul Andrei Roman!

Vasile Antipa

Performanţă de excepţie pentru un înotător medieşean, legitimat la Clubul Sportiv Şcolar Sibiu. Cristian Andrei Roman a reuşit să urce de mai multe ori pe podium la Campionatele Naţionale de juniori şi seniori, competiţie ce s-a desfăşurat weekend-ul trecut, la Bucureşti. Andrei Cristian Roman a obţinut locul 2 la 50 metri bras, la juniori, două locuri 3 la seniori, la 100 şi 200 metri bras, şi a devenit campion naţional de juniori în probele de 100 şi 200 metri bras.

Citeşte astăzi în Tribuna

Urmaşii "slugilor lui Brukenthal" au încins Hora de la Rusca

Acum aproximativ 250 de ani, din Sebeşu de Jos mergeau la Avrig oameni să muncească moşiile baronului Samuel von Brukenthal. Nicio zi nu se încumeta să le-o dea liberă guvernatorul Transilvaniei. Nici de Rusalii. Aşa că ţăranii s-au răsculat şi s-au întors în localitatea natală în a doua zi a sărbătorii. În semn de protest, au încins o horă bătrânească. Şi acum se mai păstrează tradiţia. Duminică, "Hora de la Rusca" a adunat localnici, oameni din judeţ sau chiar turişti interesaţi să vadă obiceiul, care are loc în fiecare an în Sebeşu de Jos.

TIFF Sibiu 2013 - 50 de proiecţii şi 10.000 de spectatori

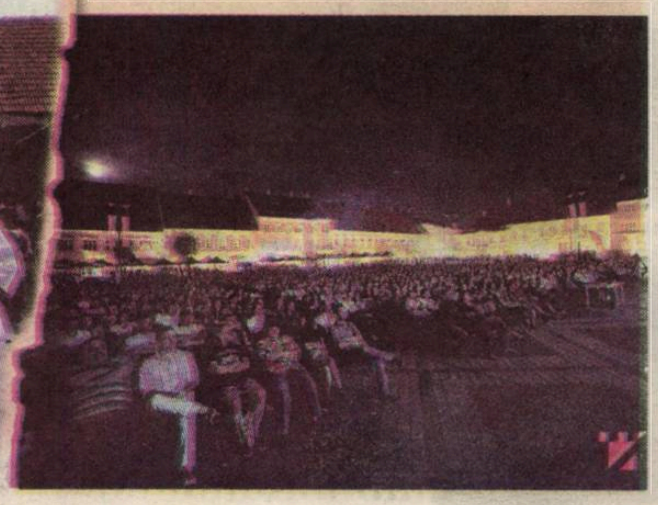

Tribuna sporturilor

Fondat în 1990

1-7 iulie 2013 • nr. 1164 • 8 pagini • 1 leu

IULIE FIERBINTE

Luna iulie este, poate, cea mai aşteptată de către iubitorii sporturilor din oraşul nostru. Mâine începe, la Sibiu, ediția aniversară Red Bull Romaniacs, la care participă peste 400 de rideri din 40 de țări, de pe 5 continente. RBR 2013 se va încheia duminică, 7 iulie, iar din 11 şi până în 14 oraşul de pe malurile Cibinului găzduieşte o nouă competiție de anvergură, Turul Ciclist al Sibiului, eveniment care a primit o încadrare superioară în calendarul competițiilor Uniunii Cicliste Internaționale (2.1) față de anul precedent. Cea de-a treia competiție majoră, Raliul Sibiului România, etapă din Campionatul European de Raliuri, va avea loc în perioada 25-27 iulie.

5 948485 160022 64

"Spartanul" Bunea pierde în faţa unui campion de Jiu Jitsu brazilian

Sportivul de la Kudokai Atlassib a fost învins, la puncte, de bucureşteanul Ciprian Chiru, campion european de Jiu Jitsu brazilian.

Ovidiu Boica

Izidor Bunea a pierdut la puncte, după 3 reprize a câte 3 minute, meciul disputat, vineri seara, la Cluj-Napoca, în compania campionului european de Brazilian Jiu Jitsu (BJJ), Ciprian Chiru. În mare parte lupta s-a dus la sol, acolo unde Chiru are un avantaj faţă de sportivul sibian, dar cu toate acestea învingătorul nu a reuşit să-i aplice adversarului său nici o tehnică specifică.

Antrenorul "Spartanului" Bunea, Adrian Mihai, s-a declarat mulţumit, la finalul Galei EFC - MMA de la Cluj-Napoca. "Consider prestaţia lui Bunea bună, având în vedere că este abia la al doilea meci de MMA. Adversarul lui este un luptător cu zeci de meciuri pe MMA şi BJJ, care a fost pus în mare încurcătură de forţa sportivului nostru atunci când a încercat să îi aplice tehnici articolare, la sol", a declarat Adrian Mihai, care mulţumeşte pe această cale celor care continuă să-i sprijine în activitatea de performanţă, Holdingul Atlassib, P[illegible]ăria Municipiului Sibiu şi Dire[illegible] pe[illegible]tru Tineret şi Sport.

Izidor Bunea şi Bogdan "The [illegible]chine" Stanciu vor lupta din no[illegible] "cuşcă" pe 19 iulie, în cadrul G[illegible] RXF de la Braşov.

Revenim cu amănu[illegible]

Portrete de rugbişti de ieri şi de astăzi: Ştefan Cherciu

Antrenat în lupta cu viaţa, cel născut în anul în care încetau bătăliile celui de-Al Doilea Război Mondial, nu a aflat nicicând ce înseamnă teama şi renunţarea. Împrumutând ceva din măreţia munţilor la poalele cărora s-a născut, Ştefan Cherciu a plecat din Sebeşu de Jos pentru a-şi putea face un rost la Sibiu. Aici, pe lângă meserie, a învăţat, la Arsenal şi la Balanţa, cât de frumos e jocul în care te lupţi spre a câştiga posesia balonului pentru a-l duce, în aplauze şi urale, în butul adversarului. Îndrumat de Thomas Erwin, a început în 1966 să practice un sport despre care, cu siguranţă, nu auziseră mulţi dintre consătenii atît de dragi inimii sale. Lui i se potrivea. Fane era puternic şi solid. Antrenându-se cu ambiţie, a ajuns să fie pilierul de excepţie de care echipa avea nevoie. A împins, alături de Cacoveanu şi Erwin, în prima linie a primei formaţii sibiene de rugbi ce a intrat în Divizia A. Mulţi ani, cei doi stâlpi nu au mai lăsat locul altora. Au apărut, apoi, Vincze şi Gomboş. Lor le rămânea satisfacţia de-a fi fost primii divizionari. Şi, mai ales, de-a fi făcut parte din echpa lui Bebe Boboc, antrenorul care le-a dat tuturor – spune Fane Cherciu - "locuinţe şi şcoală . Jucând cu plăcere şi seriozitate, Fane a fost pentru Dinu, pilierul naţionalei Românei, cel mai puternic adversar împotriva căruia a împins în grămadă. Pentru Dinu, grămezile împotriva lui Cherciu erau mai dificile decât cele

împotriva marilor jucători britanici şi francezi. Fane era o stâncă şi pentru faptul că simţea aproape răsuflarea colegilor cu care intra pe teren. Printre ei: Prohor, Beanu, Găldeanu, Manea, Stanciu, Tămaş, Popeţ, Moraru, Agavriloaie, Lomnoşeanu, Lomotă, Crâjmariu, David, Răşcanu, Lup, Popescu. Deasupra tuturor, Bebe Boboc, antrenorul şi mentorul lor. Antrenorul de atunci le-a insuflat voinţa de a rezista în faţa tuturor greutăţilor şi vicisitudinilor. Astăzi Ştefan Cherciu rezistă cu gândul la el şi la tot ce le-a cerut cândva. În lupta cu o boală ce îl obligă să-şi petreacă zilele pe un pat de spital îi are alături pe toţi cei dragi. La Căminul de pe strada Azilului îi este sprijin doctorul Vasile Săcelean, şi el rugbist odinioară, aidoma altui sălişteanu cu care Fane a jucat, Tavi Lupaş. Omul cu suflet mare, aşa era văzut de colegii săi Ştefan Cherciu, e astăzi ajutat de oameni cu suflet mare. Nu doar doctorul Săcelean şi personalul din subordine îi stau alături. Deseori trec pragul salonului şi foştii coechipieri. Printre ei Sandu Crâjmariu şi Mitică Răşcanu. Mai ales nea Mitică, pentru care Fane a rămas un adult cu suflet de copil. Însoţind dulciurile oferite cu câteva replici umoristice, îl aşteaptă pe pilier la berea pusă la rece încă de acum câţiva ani. Fane e bucuros, alături de colegul de cameră, atunci când cineva trece pe acolo. Bucuros e şi de reuşitele sale în lupta cu boala. Aici totul se câştigă pas cu pas, ca în grămezile din alte timpuri. Arbitrul noii confruntări e Cel de Sus. Cel ce ne cere tuturor să ne luptăm cu demnitate şi credinţă. Ştefan Cherciu ştie bine acest lucru, căci toată viaţa s-a luptat. Admirat şi preţuit de cei din familia rugbiului, rămâne şi astăzi un prieten apropiat acestora. Pentru sănătatea sa, se roagă şi ei alături de propria familie. Curaj Fane, toţi suntem lângă tine! Cu urări de sănătate,

Tiberiu Dumitru Costăchescu

Baschetbaliştii medieşeni în grupele FIBA Eurochallenge

Echipa de baschet masculin Gaz Metan Mediaş a anunţat, vineri, că s-a înscris în FIBA Eurochallenge, competiţie în care sezonul trecut a depăşit, în premieră pentru o echipă din România, faza grupelor.

Gaz Metan s-a înscris în FIBA Eurochallenge în ultima zi a termenului impus de forul european de profil.

Ardelenii vor juca direct în faza grupelor, datorită câştigării Cupei României în 2013, dar mai ales a rezultatelor din sezonul trecut. În stagiunea 2012-2013, Gaz Metan Mediaş, cu Marcel Ţenter antrenor, a trecut de faza grupelor fiind la un pas de calificarea în Top 8 european.

O altă echipă din România, care s-a înscris în această săptămână în FIBA Eurochalle[illegible] este vicecampioana BC Mureş, aflată la pr[illegible] participare. La nivel continental, mureşeni[illegible] mai jucat în Liga Balcanică.

FIBA Eurochallenge este a treia compe[illegible] valorică europeană, după Euroligă şi F[illegible] Eurocup.

Campioana CSU Ploieşti are şi ea drept de[illegible] în FIBA Eurochallenge, dar nu a anunţat o dec[illegible] în acest sens, sperând că forul continental [illegible] acorda un wild-card pentru FIBA Eurocup.

Tragerea la sorţi a partidelor din turu[illegible] preliminare ale FIBA Eurochallenge va avea[illegible] în 5 iulie, la München.

Buzean, încă 2 ani la Mediaş

osmin Prişcă

)ficialii grupării medieşene au ns la un acord, vineri la prânz, cu daşul stânga Ionuţ Buzean. Cum ajamentul jucătorului născut la diaş expira pe 30 iunie, mai-marii zului Metan i-au propus o lungire a contractului cu 2 ani, e două părţi înţelegându-se fără un fel de probleme.

Am semnat prelungirea contrac- i cu încă 2 ani pentru că am vrut ămân la Mediaş, să fiu alături de ilie. Îmi doresc să fiu sănătos, să ferească Dumnezeu de acci- tări, pentru a putea fi în teren la mai multe meciuri şi să pun umărul la atingerea obiectivului. Cred că o clasare în primele 7 echipe este realizabilă, întrucât avem un lot foarte bun şi un antrenor cu care comunicăm foarte bine, având în vedere că este apropiat de vârstă cu noi. Îmi doresc să joc cât mai multe meciuri", a afirmat medieşeanul.

În vârstă de 30 de ani, Buzean a rămas jucătorul cel mai vechi la formaţia medieşeană, după retragerea atacantului Claudiu Boaru, actualul director sportiv al gaziştilor. Cu o singură excepţie, când a jucat la Petrolul Ploieşti, în perioada 2001-2003, fundaşul stânga a îmbrăcat doar tricoul Gazului Metan, echipă pentru care a evoluat în 171 de partide.

eparator zic din alia

taff-ul tehnic al gru- medieşene a fost pletat, zilele trecu- u un italian. De par- de pregătire fizică a aliştilor medieşeni ocupă preparatorul Paolo Potocnik, a mai lucrat la CFR , Rapid, FC Vaslui C Braşov. "Am mai at cu Paolo la Vaslui ste un preparator foarte bun", a mat tehnicianul ti Dulca.

altă noutate apare staff-ul medical. l fizioterapeut al ipei este Marian u, care a profesat ultimii 3 ani la naţia de baschet a ului. **(C. P.)**

Florin Dan, Vali Negru şi Buchta au rămas acasă

Trei dintre componenţii lotului Gazului Metan ratează cantonamentul din Ungaria, de la Debrecen, acolo unde "lupii negri" se află începând de sâmbătă. Este vorba despre Florin Dan, Vali Negru şi portarul Milos Buchta. Din câte se pare, clubul din oraşul de pe malurile Tîrnavei Mari este dispus să renunţe la aceştia.

La Debrecen, antrenorul Cristi Dulca a deplasat un număr de 27 de jucători printre care se regăsesc şi câţiva juniori din pepiniera proprie. Lotul Gazului Metan îi cuprinde pe următorii fotbalişti:

Portari: Răzvan Pleşca, Alexandru Greab;

Fundaşi: Ionuţ Buzean, Radu Zaharia, Sergiu Muth, Jasmin Trtovac, Mădălin Ciucă, Cosmin Frăsinescu, Zarko Markovic;

Mijlocaşi: Răzvan Avram, Nicandro Breeveld, Ciprian Petre, Iulian Cristea, Ioan Susu, Cristi Todea, Aymen' Tahar, Eric de Oliveira, Alexandru Munteanu, Raul Gaşpar, Fabio Bravo, Ovidiu Covaciu, Costin Gheorghe, Sebastian Cojocnean;

Atacanţi: Thaer Bawab, Vitinho Medeiros, Dan Roman, Azdren Llullaku.

Gaz Metan va juca, în Ungaria, 4 meciuri amicale, cu Diosgyori VTK (3 iulie), Goverla Ujgorod (7 iulie), Debrecen (10 iulie), iar ultimul adversar, cel de pe data de 12 iulie, va fi stabilit ulterior.

n Bravo pentru Mediaş

alianul Fabio Mauricio Bravo a ns la Mediaş în această năvară, dar a bifat o singură enţă în Liga I, pe finalul meciului Rapid, din etapa a XXXIII-a. În tă de 24 de ani, italianul poate ua fie pe postul de mijlocaş cen- fie în spatele vârfurilor.

avo speră ca, în noua ediţie de pionat, să fie folosit mai mult de tehnician al Gazului Metan, Cristi a. "Vreau să joc, să le demon- celor care m-au adus aici, la iaş, şi care îşi pun speranţe în că nu s-au înşelat", spune nul.

avo s-a adaptat repede la Me- . "Băieţii m-au primit foarte bine. a fost greu pentru mine. Nici cu carea nu am avut probleme, pentru că nu sunt un tip pretenţios. Am gustat preparatele româneşti. Cel mai mult îmi plac papanaşii, sunt o delicatesă", mai adaugă fotbalistul. **(C. P.)**

Citeşte astăzi în Tribuna

Teren de golf, complex de lux şi case de vacanţă pe zeci de hectare la Cisnădie

Un teren de golf unic în ţară prin realizare şi întindere, Casa Club Golf, un centru de cinci stele, şi un complex de case de vacanţe vor fi realizate de societatea Sibiu Golf deţinută de Dana şi Ilie Vonica. Prima investiţie se face cu fonduri structurale, iar celelalte două din fondurile proprii ale Polisano.

Evaluarea Naţională la Sibiu - promovabilitate de aproape 80 la sută

Pagina 2

Politicieni sibieni, manechini pentru Adina Buzatu

Pagina 5

Informaticianul

După despărţirea de matematicianul Cristi Pustai, de acum o jumătate de an, Gaz Metan a rămas cu informaticianul Dan Matei.

Cosmin Prişcă

Nu mulţi ştiu că "secundul" Dan Matei are pasiuni asemănătoare cu ale fostului tehnician al Gazului Metan, Cristi Pustai. Dacă "Profesorul" a absolvit Facultatea de Matematică, Dan Matei s-a specializat în informatică, urmând cursurile Facultăţii de Matematică şi Informatică, secţia informatică, la Cluj-Napoca.

"În 1986 am început, la Universitatea "Babes-Bolyai" din Cluj-Napoca, facultatea de mate-info, secţia informatică, pe care am terminat-o după 5 ani la seral, pentru că la vremea respectivă jucam la "U" Cluj. Cu toate că aveam scutire de frecvenţă 50 la sută şi sesiune prelungită deoarece eram la un club universitar, am preferat să îmi dau examenele în sesiunea normală, alături de colegi, iar frecvenţa mea la cursuri depăşea cu mult acel procent. Îmi aduc aminte că, în acea perioadă, era practic vorba despre începuturile informaticii la noi, ca tehnologie. Aveam monitoare albnegru, calculatoare Coral, iar la practică algoritmii de programare îi copiam în caiet, nu existau dischete. Abia după 1990 am văzut primele IBM-uri, însă erau doar vreo câteva calculatoare la 36 de studenţi. Era luptă mare să prinzi loc la vreun computer", îşi începe povestea "secundul" Dan Matei.

Tânărul antrenor a mai adăugat că, dacă nu ar fi jucat fotbal, cu siguranţă ar fi ajuns analist programator. "După ce am absolvit facultatea, dat fiind faptul că jucam la CFR, am fost angajat ca şi analist programator timp de 2 ani la Regionala CFR Cluj. Am plecat apoi la Bistriţa, dar nu am mai profesat în domeniu. Oricum, în cazul în care nu aş fi jucat fotbal, aş fi ajuns analist programator", a mai dezvăluit gazistul.

Dan Matei are numai cuvinte de laudă la adresa antrenorilor cu care a colaborat la Gaz Metan. "Cu Cristi Pustai nu mă cunoşteam înainte să ajung la Mediaş, o singură dată am fost, cu CFR Cluj, în serie cu Mediaşul, în sezonul 1993/1994. Atunci ne-am văzut pentru prima dată. Am avut o colaborare fructuoasă, bună, au fost rezultate frumoase... Îmi aduc aminte cu foarte mare plăcere de sezonul în care am participat în Europa League, unde am fost doar la un singur gol de a intra în grupele competiţiei. Am învăţat practic unul de la celălalt. La fel a fost şi cu Gigi Mulţescu, un om deosebit, extraordinar, preocupat de meserie, cu mare experienţă. Iar cu Cristi Dulca am jucat la CFR, în perioada 1993-1994, în ultimul meu an în Gruia, iar doi ani mai târziu ne-am întâlnit la Gloria Bistriţa, echipă de la care a plecat pe urmă la Rapid", a rememorat Dan Matei.

Sfătuit de Mircea Lucescu

La finalul junioratului a avut de făcut o alegere dificilă. Avea de optat între Sportul studenţesc şi câteva cluburi din Transilvania, iar ca ardelean a preferat Universitatea Cluj. "Eram în ultimul an de juniorat, iar Mircea Lucescu a insistat foarte mult să merg la Sportul studenţesc. Venea la jocurile internaţionale pe care le jucam şi îmi aduc aminte că, la un turneu de calificare, contra URSS-ului, am câştigat cu 3-2, iar eu am marcat golul victoriei, în minutul 90. La vremea aceea mai aveam oferte de la ASA Tg. Mureş, Universitatea Craiova, FC Baia Mare şi "U" Cluj, iar eu am ales cu sufletul şi am ajuns pe Someş. Până la urmă, eu zic că am ales bine chiar, dar în timp am avut uşoare regrete că nu l-am ascultat pe Mircea Lucescu", a mai precizat Matei.

Coleg cu Dulca la Cursurile Pro

Dan Matei a fost coleg cu actualul său "şef", Cristi Dulca, la Şcoala de Antrenori. Actualul "secund" al Gazului Metan şi-a luat Licenţa Pro în urmă cu 2 ani, odată cu mai mulţi foşti internaţionali. Practica, Dan Matei a făcut-o la AC Milan, unde a avut ocazia să-l cunoască pe celebrul Allegri. "În perioada 1997-1999 am urmat cursurile Şcolii de Antrenori. Visam să rămân în sfera fotbalului după ce îmi voi încheia activitatea. Iar în 2011 mi-am luat Licenţa Pro împreună cu Cristi Dulca, Contra, Selymes, Ionel Ganea sau Jerry Gane. Partea de practică trebuia să o desfăşurăm la un club de renume, iar împreună cu Minteuan am plecat pentru o săptămână la AC Milan, unde am mai fost cu 2 antrenori italieni şi 3 francezi. Am avut ocazia de a vedea cum este organizat un club de talia Milanului. Ne luau cu maşina în fiecare zi din oraş şi ne duceau vreo 70 de kilometri, până la baza de la Milanelo, unde am asistat la şedinţele de pregătire conduse de Allegri. Totul era foarte bine organizat. Am rămas impresionat de ceea ce am văzut", a povestit Dan.

Dan Matei susţine că nu are un anumit model de antrenor, însă mărturiseşte că au fost câţiva tehnicieni care au avut un rol important în cariera lui: "Au fost mai mulţi antrenori care mi-au marcat cariera, începând cu cel care m-a promovat în liga secundă, Mihai Culda. Apoi, a fost Remus Vlad, primul meu antrenor de la "U" Cluj, care avea nişte metode revoluţionare în fotbal, îi plăcea stilul ofensiv, dovadă că Universitatea marca peste 50 de goluri în campionat. Iar la CFR am lucrat cu Marius Bretan, un antrenor foarte preocupat de meserie", şi-a adus aminte "secundul" grupării medieşene.

Pasionat de romancieri

"De câte ori am timp liber prefer să ascult o muzică de calitate şi să citesc. Nu best-seller-uri, ci în special romancieri. Îmi place un Tolstoi, sau Dostoevski. Tot timpul am în bagaje cărţi. Aşa mă relaxez şi eu", a mai adăugat medieşeanul.

Cu toate că, de mai bine de 4 ani, este "secund" la Gaz Metan, Dan Matei a afirmat că nu se grăbeşte să preia destinele vreunei echipe. "Când m-am înscris la cursurile Pro m-am gândit la viitor. Am prins momentul şi am absolvit, iar dacă se va ivi ocazia vreodată, mi-ar place să ajung antrenor principal. Dar, nu sunt disperat, nu forţez nota. Motto-ul meu? Trebuie să îţi faci treaba cât mai bine unde eşti", a mai spus Matei.

Dulca: "Vom juca 4-3-3 sau 4-2-3-1"

Cristi Dulca, noul antrenor al Gazului Metan, vrea să implementeze un sistem ofensiv la Mediaş. Tehnicianul nu are emoţii când vine vorba de îndeplinirea obiectivului, considerând că are la dispoziţie un lot de jucători valoroşi, care se cunosc bine, având în vedere că evoluează de mult timp împreună.

Cosmin Prişcă

Vasile Antipa

Noul antrenor principal al azului Metan, Cristi Dulca, ustine că a găsit la Mediaş n lot de jucători valoroşi, are evoluează de mult mp împreună, astfel că e e părere că obiectivul - asarea pe unul din lourile 1-7 - este realizabil ră niciun fel de probleme. ulca susţine că nu a avut robleme cu adaptarea, entru că s-a născut şi a pilărit în Mediaş. Tehnianul va testa câţiva jucări în cantonamentul din ngaria, considerând că ostul de fundaş stânga e escoperit. Totodată, Dula afirmă că va încerca să plementeze, la Gaz Men, un sistem ofensiv.

- Domnule Dulca, a trecut erioada de acomodare la ediaş?

- Nu mi-a trebuit foarte ult timp, pentru că îi cunoşam pe majoritatea jucătorilor, iar mama mea este din Mediaş, oraş în care am copilărit până la vârsta de 14 ani. Pot spune că nu am avut probleme de acomodare.

- Ce impresie v-au lăsat jucătorii în cele aproape două săptămâni de când aţi fost instalat antrenor principal?

- Să ştiţi că timp de două săptămâni s-a lucrat foarte bine pe plan local. Jucătorii au răspuns bine la ce le-am cerut. A fost o pregătire serioasă, astfel că putem spune că prima parte am încheiat-o foarte bine. Am avut şi două jocuri bune cu juniorii A, în care am văzut câţiva copii buni, iar pe doi dintre aceştia îi vom lua în pregătire, în Ungaria. Vom susţine 4 jocuri amicale în cantonamentul de la Debrecen. Sper să fim sănătoşi pentru a ne putea pregăti la un nivel foarte bun, pentru că sezonul e aproape.

- Care credeţi că sunt posturile deficitare în momentul de faţă la Gaz Metan? Veţi testa, la Debrecen, mai mulţi fotbalişti?

- Postul deficitar ar fi cel de fundaş stânga. Vor veni şi în Ungaria câţiva fotbalişti pentru a fi văzuţi, dar foarte important este să menţinem acest nucleu de jucători care evoluează de foarte mult timp împreună. Va fi foarte important asta. Nu este o soluţie să plece jucători de valoare şi să nu fie concurenţă pe posturi. Concurenţa pe fiecare post este un lucru benefic.

- Ce sistem de joc preferaţi?

- Având în vedere faptul că avem pe benzi jucători foarte rapizi, vom încerca să implementăm un 4-3-3 sau un 4-2-3-1. Desigur, în funcţie de ce fotbalişti vor fi valizi la ora jocului. Eu am studiat mult sistemul 4-2-3-1, care - în ciuda faptului că iniţial pare mai defensiv, pentru că apare un singur vârf - nu este deloc aşa, iar la finalizare pot fi 5 jucători. Cu acest sistem se poate ajunge mai repede în faţa porţii decât cu un 4-4-2.

- Sunt convins că aţi urmărit măcar câteva meciuri ale echipei din Mediaş, în sezonul precedent. Ce credeţi că ar trebui corectat?

- Am avut discuţii şi cu jucătorii despre ce a fost anul trecut. S-au pierdut puncte cu echipe mai slab cotate, dar s-au câştigat în schimb cu echipele mari. Eşecurile au apărut probabil pe o lipsă de concentrare, deficienţă pe care va trebui să o eliminăm. De asemenea, anul trecut s-au primit foarte multe goluri, cu toate că echipa avea o linie defensivă foarte experimentată. Însă, poate şi din cauza accidentărilor sau a suspendărilor, a trebuit improvizat. Important este să reglăm şi acest aspect. La fiecare antrenament le cer jucătorilor să dea maximum, iar la meciuri chiar dublu, pentru că atitudinea este foarte importantă pentru mine.

- Credeţi că obiectivul stabilit de conducere, anume o clasare între primele 7 echipe, este unul realizabil?

- Încă o dată repet, avem un lot valoros, cu jucători foarte buni, astfel că obiectivul consider că este unul realizabil.

"Putem termina în primele 5"

Atacantul Gazului Metan e de părere că echipa sa ar putea ajunge mult mai sus în clasament, faţă de locul 10, ocupat la finele ediţiei precedente de campionat.

Cosmin Prişcă

Dan Roman a fost unul dintre remarcaţii grupării medieşene în finalul sezonului trecut. Cu toate că a marcat doar de 3 ori în retur, atacantul a impresionat prin atitudine şi determinarea sa atât în meciurile de campionat, cât şi la antrenamente. Modest, ca un ardelean veritabil, născut la Cluj-Napoca, vârful de atac a mărturisit că nu îşi propune să înscrie un anumit număr de goluri în viitoarea ediţie a Ligii I, dar că este convins că Gaz Metan este capabilă să ajungă mult mai sus în clasament.

- Cum decurge pregătirea?

- *(zâmbeşte)* Eu unul, cu alergările nu am probleme, pentru că, deşi nu am practicat atletismul, mi-am dezvoltat, cu timpul, cu antrenorii cu care lucram suplimentar, acest capitol. Normal că este o perioadă foarte grea, obositoare, care nu cred că-i place vreunui fotbalist, însă dacă tragem tare acum o să ne fie mult mai uşor în timpul campionatului. Important este să trecem cu bine şi peste acest stagiu din Ungaria, unde de-abia aştept meciurile amicale, care să ne ducă pe un drum bun.

- În returul sezonului precedent ai fost unul dintre remarcaţii echipei...

- Am făcut câteva meciuri bune şi am marcat de 3 ori, ceea ce, pentru mine, e un pas înainte. Domnul Mulţescu mi-a acordat încredere şi am făcut tot posibilul să nu îl dezamăgesc. Sper să continui pe aceiaşi linie şi în noul sezon.

- Ce îţi propui pentru noul sezon?

- În primul rând, să joc cel puţin la fel de bine cum am făcut-o în returul campionatului trecut. Iar cu echipa, sper să ne clasăm, la finalul campionatului, chiar mai sus decât obiectivul fixat de conducere, pentru că avem un lot de primele 5 formaţii din Liga I.

- Nu eşti totuşi prea îndrăzneţ?

- Nu! De ce? Avem jucători valoroşi în toate compartimentele, suntem un grup omogen, jucăm de mai bine de 2 ani împreună, aşa că avem toate motivele să facem un sezon bun.

- Te-ai cam abonat la gol în returul sezonului trecut, aşa că poate ne spui ce normă îţi propui pentru ediţia de campionat ce începe nu peste mult timp...

- *(zâmbeşte din nou)* Nu vă aşteptaţi de la mine să vă spun acum că promit să înscriu nu mai ştiu eu câte goluri. Nu îmi place să dau pronosticuri de genul ăsta, sau să îmi fac planuri de genul ăsta. Vreau să marchez cât mai mult, normal. În primul rând, sper să devin un abonat al primului "unsprezece", iar apoi voi face tot ce îmi stă în putinţă să marchez meci de meci. Vă daţi seama, dacă acum o să zic că îmi propun să înscriu de X ori şi să nu reuşesc să dau atâtea, se va scrie apoi că Dan Roman nu şi-a îndeplinit obiectivul, nu şi-a făcut norma, chiar dacă o să marchez un număr important de goluri şi o să îmi ajut echipa să ia puncte preţioase.

- Eşti din Cluj-Napoca, la fel ca şi noul vostru antrenor. Ai avut prilejul să mai lucrezi cu Dulca, în trecut?

- Ne cunoaştem doar din oraş, nu am lucrat cu dânsul vreodată. Este un antrenor tânăr, foarte apropiat de noi, foarte deschis, poţi să discuţi cu el orice problemă ai. Cred că echipa avea nevoie de un astfel de antrenor.

- O ultimă întrebare: care e modelul tău de fotbalist?

- Fără doar şi poate Ibrahimovic. Chiar dacă este un arogant, îmi place mult cum se manifestă în teren.

Pamira Open

Sibianul Victor Cornea s-a impus la dublu

Victorie pentru perechea Victor Cornea / Tudor Şulea în proba de dublu, la Pamira Open, un turneu inclus în circuitul mondial al Federației Internaționale de tenis. La simplu, componentul echipei de Cupa Davis a României, Victor Crivoi, s-a impus în două seturi în fața unui grec.

Ovidiu Boica

Un tenismen sibian a câştigat, sâmbătă, în premieră, un turneu inclus în circuitul mondial al Federației Internaționale de Tenis. Victor Cornea, alături de Tudor Şulea, s-a impus, sâmbătă, în fața perechii Victor Crivoi / Patrick Ciorcilă cu scorul de 7-6, 1-6, 10-8.

Deşi au plecat din poziție de outsideri, Cornea şi Şulea au reuşit să învingă mai mulți capi de serie. Încă din primul tur cei doi au produs prima surpriză, învingând perechea italiană Claudio Fortuna / Giulio Torroni, la capătul unui meci extrem de disputat, cu scorul de 7-6, 6-7, 10-4. În sferturile de finală, Cornea şi Şulea au trecut de perechea Luka Mugevicius (Lituania) / Cipria Porumb (România), iar î semifinale au produs o nou surpriză învingând un cuplu î componența căruia a evolua un jucător din național României de Cupa Davis Petru Luncanu (în echipă c Cătălin Gârd), scor 7-5, 6-2.

În finala de dublu, sâmbăt seara, Victor Cornea şi Tudo Şulea i-au avut de înfruntat p principalii favoriți la câştigare trofeului, alți componenți a naționalei României, Victo Crivoi şi Patrick Ciorcilă. L capătul unui meci plin d suspans, încheiat la lumina re flectoarelor, după ora 22:0 Cornea şi Şulea s-au impu cu 7-6, 1-6, 10-8. Performanț

bianului este cu atât mai va-roasă cu cât punctul final al eciului a fost realizat printr-o uşită de excepţie a acestuia, scorul de 9-8 în setul decisiv.

Urcă pe 760 în clasamentul ATP

Prin această victorie, sibia-ul legitimat la Tenis Club Pa-ira va urca direct pe locul 760 clasamentul mondial ATP, nd primul tenismen sibian ire ajunge atât de sus în rarhia mondială. În săptă-âna de dinaintea turneului la Sibiu, Victor Cornea a uşit un alt parcurs de excep-la un turneu de la Cluj, nde a pierdut în finală, tot preună cu Tudor Şulea, în ta unui cuplu din Elveţia.

Victor Crivoi, învingător la simplu

Turneul internaţional de nis Pamira Open, desfăşurat terenurile Tenis Club Pa-ra Sibiu, cu premii în valoare 10.000 de dolari şi puncte clasamentul mondial ATP, s-a cheiat cu victoria românului ctor Crivoi, component al ţionalei României de Cupa avis. Crivoi l-a învins, ieri, în ală, pe grecul Angelinos eodoros, locul 350 mondial, scorul de 6-2, 6-3, după un eci în care jucătorul român dominat de la început până sfârşit. Cu această victorie, ctor Crivoi va urca în clasa-entul mondial până aproape locul 200. La turneu au rticipat peste 100 de jucători 20 de ţări, de pe 5 conti-nte.

Sibiul le poartă noroc românilor

Marius Vecerdea, organiza-ul Pamira Open, a declarat, finalul turneului, că Sibiul le artă noroc românilor, de eme ce aceştia s-au impus um atât la simplu, cât şi la blu.

"Suntem onoraţi să avem o rticipare atât de numeroa-. Se pare că foarte mulţi ători din toate colţurile lumii nt atraşi atât de frumuseţea iului, cât şi de ospitalitatea una organizare a turneului. iul este mai mult decât o zdă primitoare pentru ătorii români, dar şi un oraş succes. Turneul de la Sibiu te primul din seria de 10 de est gen din România în care urile au revenit românilor, it la simplu, cât şi la dublu. toate celelalte turnee, cele la Bucureşti, Bacău, Cluj, i şi Piteşti, românii nu au ışit să câştige nici măcar un ", a declarat organizatorul neului, Marius Vecerdea.

e la Wimbledon, la Sibiu

Victor Crivoi a beneficiat de Wild Card din partea deraţiei Române de Tenis pentru a putea intra în concurs după ce a fost învins în calificări la turneul de Grand Slam de la Wimbledon. El a decis să participe la turneul de la Sibiu în ultimul moment, având astfel nevoie de un Wild Card, acea carte albă care îi permite participarea la turneu fără să fie înscris.

"Ne-am bucurat foarte mult de decizia lui Victor Crivoi de a participa la turneul din Sibiu. Prezenţa unui jucător de valoarea lui a ridicat valoarea turneului", a mai spus Marius Vecerdea.

Ghinionul lui Copil

Un alt român care a intrat în calificări la Wimbledon şi care a apărut pe tabloul principal al turneului de la Sibiu, Marius Copil, a avut ghinion, el fiind nevoit să abandoneze după ce perechea sa de la dublu, Constantin Sturdza, s-a accidentat. "Prezenţa lui Marius Copil, locul 125 ATP, pe tabloul de dublu a făcut de asemenea "valuri" la Sibiu în această săptămână. Din păcate, partenerul lui, Constantin Sturza, unul din membrii familiei regale a României, s-a accidentat înaintea meciului de simplu, fiind nevoit să se retragă de pe tabloul de dublu, făcând astfel imposibilă participarea lui Marius Copil", a completat Vecerdea.

Probleme din cauza ploilor

Organizatorii Pamira Open au întâmpinat destule greutăţi, săptămna trecută, din cauza vremii potrivnice, motiv pentru care o parte din meciuri s-au disputat în sala pusă la dispoziţie de omul de afaceri sibian Ilie Vonica.

"Am avut parte de o săptămână foarte grea, organizarea turneului fiind îngreunată de vremea mai mult decât nefavorabilă, însă până la urmă, cu foarte mare şansă, am reuşit să finalizăm turneul la timp, cu finala de duminică (n.a. ieri). Un factor important în acest sens a fost şi ajutorul domnului doctor Ilie Vonica, cel care ne-a pus la dispoziţie sala privată a domniei sale în zilele în care vremea potrivnică nu a permis desfăşurarea meciurilor. Este de menţionat suportul Primăriei Sibiu, prin Casa de Cultură a Municipiului Sibiu, care a cofinanţat evenimentul, dar în special al primarului Sibiului, Klaus Iohannis, pentru susţinerea tot mai mare a evenimentelor sportive, dar şi printr-o prezenţă activă la competiţiile de tenis. De asemenea, sprijinul companiilor locale este foarte important pentru organizarea acestor evenimente. Aici trebuie să menţionăm Carpatica Asig şi Ambient", a declarat, în încheiere", Marius Vecerdea.

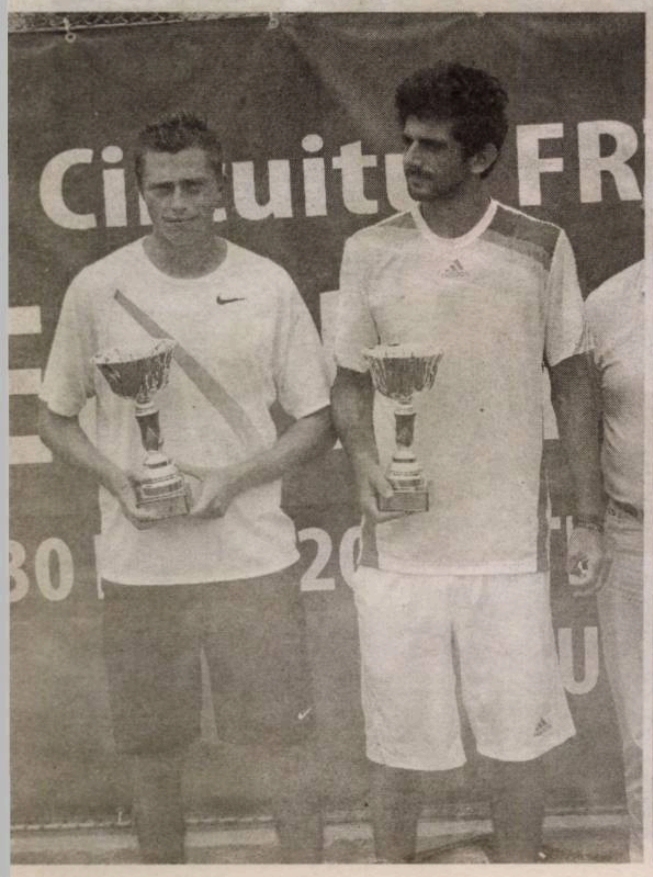

Turul Ciclist al Sibiului 2013

Continental câştigă Cursa Sponsorilor

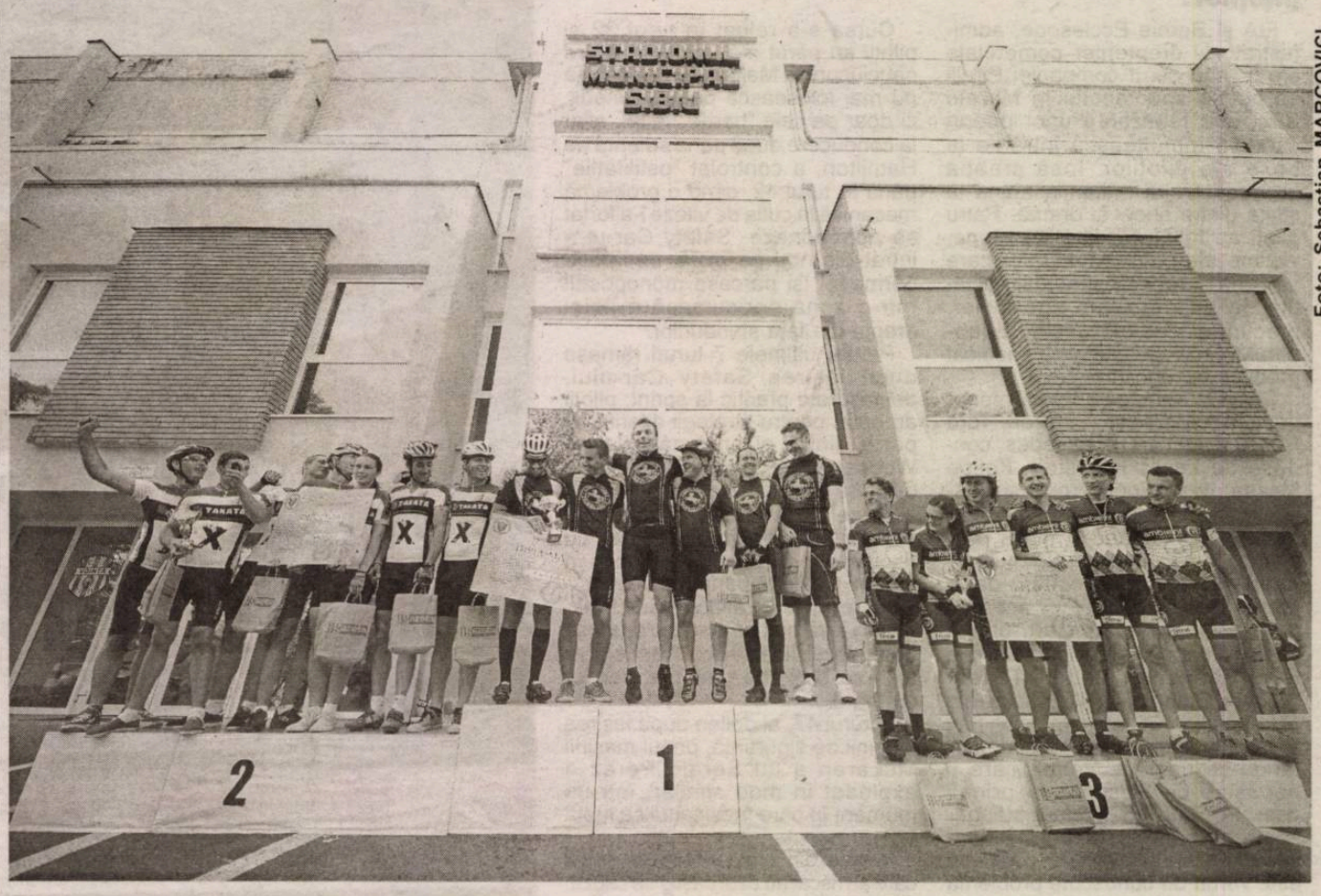

Foto: Sebastian MARCOVICI

Olimpiu Sângătinean, din echipa Continental 1, şi Cristina Surd (Continental 2) au câştigat, sâmbătă, Cursa Sponsorilor, eveniment ce face parte din Turul Ciclist al Sibiului 2013.

Ovidiu Boica

Firma Continental, care a participat cu cel mai mare număr de echipe (5) la Cursa Sponsorilor, eveniment premergător Turului Ciclist al Sibiului, a dat câştigătorii ediţiei din acest an. La masculin, Olimpiu Sângătinean (Continental 1) a trecut primul linia de sosire, podiumul fiind completat de alţi doi colegi de echipă, Cosmin Nichitov şi Adrian Popa. La feminin s-a impus Cristina Surd (Continental 2), pe locurile 2 şi 3 sosind Mihaela Duda (Polisano 2), respectiv Ileana Bican (Phoenix Mecano).

În întrecerea pe echipe, Continental 1 a fost prima, Takata 1 s-a clasat pe 2, iar Ambient 1 a fost a treia.

Tradiţionala cursă dedicată sponsorilor a marcat un record de participare, anul acesta aliniindu-se la start nu mai puţin de 31 de echipe. Alături de cele 5 de la Continental au mai participat 4 echipe de la Takata, câte 3 de la Ambient, Marquardt şi Polisano, iar Boromir, Indsoft şi Metropolis s-au bazat pe câte două echipe. Apă Canal, Compa, Frauenthal, Geiger-Sinecon-Construcţii, Kuhnke Production, Liqui Moly şi Phoenix Mecano s-au înscris în competiţie cu câte o echipă. În total, peste 240 de ciclişti amatori, din 31 de echipe.

Participanţii la Cursa Sponsorilor au avut de străbătut mai întâi DJ 106R, depăşind Uzina de Tratare a Apei şi Poligonul Militar, apropiindu-se în viteză de comuna Poplaca, de unde au virat stânga, începând cătărarea pe dealurile ce separă Poplaca de Răşinari. Cicliştii au trecut prin dreptul Schitului Răşinari, apoi au avut parte de o coborâre. După aceasta, caravana ciclistă a cotit la stânga, intersectând linia de tramvai şi trecând pe lângă fostul Depozit de Muniţii şi pe lângă Muzeul ASTRA, iar începând de la Grădina Zoologică traseul a parcurs pista de bicicliţti din Parcul Sub Arini, finişul fiind în parcarea de lângă Stadionul "Municipal".

Cicliştii de pe podium au primit diplome şi cupe din partea organizatorilor, precum şi premii de la partenerul media, Gazeta Sporturilor. La final, toţi participanţii au fost invitaţi să urce pe podium împreună cu elita cicliştilor europeni în data de 10 iulie, la ora 20:15, în Piaţa Mare, unde va avea loc prezentarea echipelor participante în Turul Ciclist al Sibiului 2013. Cu această ocazie vor urca pe scenă şi învingătorii Cursei Sponsorilor.

Foto: Sebastian MARCOVICI

Marele Premiu al Marii Britanii

Probleme cu pneurile Pirelli

Germanul Nico Rosberg de la Mercedes a reuşit să se impună, ieri, în Marele Premiu al Marii Britanii, după o cursă dramatică, marcată de dezintegrarea pneurilor Pirellli cu care sunt echipate monoposturile, ceea ce a pus în pericol viaţa piloţilor.

FIA şi Bernie Ecclesone, administratorul drepturilor comerciale ale F1, au cerut companiei Pirelli să aducă spectacolul în Marele Circ, prin realizarea unor pneuri care să înmulţească intrările la boxe ale piloţilor. Însă creaţia producătorului italian a ajuns la limita dintre show şi dramă. Patru piloţi au fost, ieri, la Silverstone, victime ale politicii pneurilor care se uzează repede şi numai calităţile de excepţie ale sportivilor, precum şi desenul pistei legendarului circuit britanic au împiedicat producerea unor tragedii.

Cauciucul stânga-spate al monoposturilor Mercedes, Ferrari, Toro Rosso şi McLaren-Mercedes, conduse de Lewis Hamilton, Felipe Massa, Jean-Eric Vergne şi, respectiv, Sergio Perez, au explodat pur şi simplu, indicând o mare problemă de securitate în Formula 1.

Ieri, Hamilton şi Rosberg de la Mercedes au ocupat în această ordine prima linie la start, urmaţi de piloţii campioanei mondiale Red Bull, Sebastian Vettel şi Mark Webber. Britanicul a plecat bine din pole-position în faţa propriilor fani şi s-a instalat la conducere, depărtându-se uşor de Vettel, care îl depăşise pe Rosberg în primul viraj. În turul 8/52, pneul stânga-spate al monopostului liderului a cedat. La o primă vedere, părea că este vorba de cunoscuta problemă a maşinilor Mercedes, care obişnuiesc să uzeze cauciucurile mai mult decât altele.

Profitând de necazul lui Hamilton, Vettel a preluat conducerea cursei, urmat de Rosberg, de Adrian Sutil şi de Felipe Massa. Brazilianul de la Ferrari a avut un start excepţional, ajungând în primul tur de pe locul 11 pe poziţia a cincea. Însă în turul 10, guma stânga-spate a monopostului Scuderiei a explodat, iar Massa a pierdut controlul maşinii, care a ieşit în afara pistei. Atât Hamilton, cât şi Massa au mers pe trei roţi şi o jantă mai bine de trei sferturi de tur pentru a ajunge la boxe, unde au schimbat cauciucurile şi au luat cursa de la capăt, din coada plutonului.

În turul 15, a venit rândul lui Vergne, aflat pe locul 5, să sufere aceeaşi pană. Piloţii din spatele lui au evitat în ultimul moment o coliziune. Dacă la Hamilton şi Massa a fost vorba de pneuri medii, care sunt mai sensibile, în cazul francezului a fost cauciucul de compoziţie dură, astfel că îngrijorarea s-a transmis la toate echipele şi la organizatori, care au trimis pe circuit maşina de siguranţă. Pista devenise acoperită pe suprafeţe mari de bucăţi de cauciuc, iar stewarzii au îndepărtat resturile.

Inginerii au analizat trenurile de roţi care au fost schimbate la prima intrare la boxe şi o concluzie preliminară a fost că pneul stânga-spate era afectat de vibratoarele din unele viraje rapide ale circuitului. La Red Bull, au fost descoperite tăieturi în acelaşi cauciuc, la monopostul pilotat de Vettel. Măsura avută la îndemână a fost sporirea presiunii în gume, în speranţa că vor deveni mai rezistente, şi recomandarea transmisă piloţilor de a evita pe cât posibil încălecarea vibratoarelor.

Cursa s-a reluat în turul 22 şi piloţii au părut mai atenţi la uzura cauciucurilor. Majoritatea a optat să nu mai folosească pneurile medii, ci doar pe cele "hard". Vettel, aflat la conducere după pana suferită de Hamilton, a controlat "ostilităţile" până în turul 42, când o problemă mecanică la cutia de viteze l-a forţat să abandoneze. Safety Car-ul a intrat din nou pe pistă, deoarece germanul îşi parcase monopostul într-o zonă periculoasă a liniei drepte din faţa standurilor.

Pentru ultimele 7 tururi rămase după ieşirea Safety Car-ului, desfăşurate practic la sprint, piloţii au optat pentru strategii diferite. O parte dintre ei, incluzându-i pe Webber şi pe Fernando Alonso, a decis să rişte, intrând la boxe pentru a trece pe pneurile medii, mai vulnerabile, dar mai rapide, cu riscul de a pierde iniţial poziţii în pluton. Cealaltă parte, mai conservatoare, din care a făcut parte Raikkonen, a rămas pe pistă cu pneurile dure. Noul lider, Nico Rosberg, a ales să schimbe pneurile, dar tot cu "hard".

În turul 47, al doilea după ieşirea maşinii de siguranţă, pneul maşinii McLaren a lui Sergio Perez a explodat în mod similar, într-un moment în care mexicanul se lupta pentru puncte.

În cele din urmă, Rosberg şi cei care au riscat au avut câştig de cauză. Germanul şi-a trecut în palmares a doua victorie în 2013, însă nu fără emoţii. Webber a fost foarte rapid cu "mediile" şi a încheiat cursa la 765 de miimi de secundă de învingător. Pe 3 s-a clasat Alonso, iar pe 4 Hamilton, unul dintre "conservatori". Britanicul a avut avantajul că schimbase pneurile "hard" cu altele de aceeaşi compoziţie cu puţin timp înainte de abandonul lui Vettel. Învinsul la "sprint" a fost Raikkonen, care a rămas pe pistă, pe locul 2, şi a fost întrecut de Webber, Alonso şi Hamilton, finlandezul terminând abia al cincilea.

În total, cei 3 piloţi de pe podium au avut câte 3 treceri pe la boxe, în timp ce Hamilton şi Raikkonen au efectuat doar două opriri fiecare. Un caz aparte a fost cel al lui Massa, care a ocupat locul 6 cu 4 opriri la standuri.

Locurile 7-10 au fost ocupate în ordine de germanul Adrian Sutil (Force India), australianul Daniel Ricciardo (Toro Rosso), britanicul Paul di Resta (Force India) şi germanul Nico Hulkenberg (Sauber).

"Băieţi, aţi făcut o treabă foarte bună în acest week-end, dar pneurile au fost o ruşine", a fost concluzia lui Lewis Hamilton, transmisă prin radio la boxele Mercedes, după ce britanicul a trecut linia de sosire.

Clasamentele generale marchează puţine schimbări în urma Marelui Premiu al Marii Britanii. Vettel continuă să fie lider, cu 132 de puncte, urmat de Alonso, cu 111 puncte, şi de Raikkonen cu 98.

La constructori, Red Bull ocupă primul loc, cu 219 puncte, Mercedes a trecut pe locul 2, cu 171 de puncte, depăşind Ferrari (168 de puncte) cu 3 puncte.

Următoarea etapă, Marele Premiu al Germaniei, va avea loc duminica viitoare, pe circuitul de la Nürburgring.

Piloţi

1. Sebastian Vettel	132;
2. Fernando Alonso	111;
3. Kimi Raikkonen	98;
4. Lewis Hamilton	89;
5. Mark Webber	87;
6. Nico Rosberg	82;
7. Felipe Massa	57;
8. Paul di Resta	36;
9. Romain Grosjean	26;
10. Jenson Button	25...

Constructori

1. Red Bull	219;
2. Mercedes	171;
3. Ferrari	168;
4. Lotus Renault	124;
5. Force India	59;
6. McLaren-Mercedes	37;
7. Toro Rosso	24;
8. Sauber	6;
9-11. Williams, Caterham, Marussia	0.

Tribuna sporturilor

Fondat în 1990

8-14 iulie 2013 * 1 leu * Nr. 1165 * 8 pagini

Regele Carpaţilor

Graham Jarvis a câştigat pentru a patra oară, a treia oară consecutiv, Red Bull Romaniacs.

Foto: Vali MACREA

PAGINILE 4-5

5 948485 160022 22

Campionatul Național masculin de baschet / Programul turului ediției 2013/2014

CSU Atlassib - Gaz Metan, în etapa a III-a

Cele două echipe din județ se vor întâlni în luna octombrie pentru prima dată în noul sezon, în Palatul Sporturilor "Transilvania".

Ovidiu Boica

CSU Atlassib şi Gaz Metan Mediaş se vor afla faţă în faţă, în noul sezon, în etapa a III-a, programată la mijlocul lunii octombrie. Confruntarea dintre cele două formaţii din judeţ va avea loc la Sibiu.

"Studenţii" lui Miodrag Perisic debutează în noua ediţie de campionat în faţa propriilor suporteri, cu BC Timba, iar o săptămână mai târziu se vor deplasa la Ploieşti, pentru duelul cu campioana în exerciţiu. După jocul cu Gaz Metan, sibienii au două confruntări cu adversari mai modeşti, CSŞ Giurgiu şi Concordia Chiajna, după care urmează deplasarea în Capitală, pentru jocul cu CS Municipal.

Medieşenii joacă primul meci pe terenul nou-promovatei Concordia Chiajna, după care primesc vizita celor de la Municipal Bucureşti. După meciul cu CSU Atlassib, "lupii negri" sunt gazdele celor care le-au suflat medaliile de bronz, în sezonul precedent, orădenii de la Municipal, iar pe campioana CSU Ploieşti o vor întâlni în etapa a XIII-a, în deplasare.

Etapa I, 28 septembrie 2013
BCM "U" Piteşti - SCM "U" Craiova
Farul Constanţa - "U" Mobitelco Cluj-Napoca
BC Mureş Tg. Mureş - BC Timişoara
Steaua Bucureşti - Energia Rovinari
BC Timba Timişoara - Municipal Oradea
CSU Ploieşti - CSU Atlassib Sibiu
Gaz Metan Mediaş - Municipal Bucureşti
CSŞ Giurgiu - Concordia Chiajna

Etapa a II-a, 5 octombrie 2013
CSŞ Giurgiu - BCM "U" Piteşti
Concordia Chiajna - Gaz Metan Mediaş
Municipal Bucureşti - CSU Ploieşti
CSU Atlassib Sibiu - BC Timba Timişoara
Municipal Oradea - Steaua Bucureşti
Energia Rovinari - BC Mureş Tg. Mureş
BC Timişoara - Farul Constanţa
"U" Mobitelco Cluj-Napoca - SCM "U" Craiova

Etapa a III-a, 12 octombrie 2013
Concordia Chiajna - BCM "U" Piteşti
Municipal Bucureşti - CSŞ Giurgiu
CSU Atlassib Sibiu - Gaz Metan Mediaş
Municipal Oradea - CSU Ploieşti
Energia Rovinari - BC Timba Timişoara
BC Timişoara - Steaua Bucureşti
"U" Mobitelco - BC Mureş Tg. Mureş
SCM "U" Craiova - Farul Constanţa

Etapa a IV-a, 19 octombrie 2013
BCM "U" Piteşti - Farul Constanţa
BC Mureş Tg. Mureş - SCM "U" Craiova
Steaua Bucureşti - "U" Mobitelco Cluj-Napoca
BC Timba Timişoara - BC Timişoara
CSU Ploieşti - Energia Rovinari
Gaz Metan Mediaş - Municipal Oradea
CSŞ Giurgiu - CSU Atlassib Sibiu
Concordia Chiajna - Municipal Bucureşti

Etapa a V-a, 26 octombrie 2013
Municipal Bucureşti - BCM "U" Piteşti
CSU Atlassib Sibiu - Concordia Chiajna
Municipal Oradea - CSŞ Giurgiu
Energia Rovinari - Gaz Metan Mediaş
BC Timişoara - CSU Ploieşti
"U" Mobitelco - BC Timba Timişoara
SCM "U" Craiova - Steaua Bucureşti
Farul Constanţa - BC Mureş Tg. Mureş

Etapa a VI-a, 2 noiembrie 2013
BCM "U" Piteşti - BC Mureş Tg. Mureş
Steaua Bucureşti - Farul Constanţa
BC Timba Timişoara - SCM "U" Craiova
CSU Ploieşti - "U" Mobitelco Cluj-Napoca
Gaz Metan Mediaş - BC Timişoara
CSŞ Giurgiu - Energia Rovinari
Concordia Chiajna - Municipal Oradea
Municipal Bucureşti - CSU Atlassib Sibiu

Etapa a VII-a, 9 noiembrie 2013
CSU Atlassib Sibiu - BCM "U" Piteşti
Municipal Oradea - Municipal Bucureşti
Energia Rovinari - Concordia Chiajna
BC Timişoara - CSŞ Giurgiu
"U" Mobitelco - Gaz Metan Mediaş
SCM "U" Craiova - CSU Ploieşti
Farul Constanţa - BC Timba Timişoara
BC Mureş Tg. Mureş - Steaua Bucureşti

Etapa a VIII-a, 16 noiembrie 2013
BCM "U" Piteşti - Steaua Bucureşti
BC Timba Timişoara - BC Mureş Tg. Mureş
CSU Ploieşti - Farul Constanţa
Gaz Metan Mediaş - SCM "U" Craiova
CSŞ Giurgiu - "U" Mobitelco Cluj-Napoca
Concordia Chiajna - BC Timişoara
Municipal Bucureşti - Energia Rovinari
CSU Atlassib Sibiu - Municipal Oradea

Etapa a IX-a, 23 noiembrie 2013
Municipal Oradea - BCM "U" Piteşti
Energia Rovinari - CSU Atlassib Sibiu
BC Timişoara - Municipal Bucureşti
"U" Mobitelco - Concordia Chiajna
SCM "U" Craiova - CSŞ Giurgiu
Farul Constanţa - Gaz Metan Mediaş
BC Mureş Tg. Mureş - CSU Ploieşti
Steaua Bucureşti - Timba Timişoara

Etapa a X-a, 30 noiembrie 2013
BCM "U" Piteşti - BC Timba Timişoara
CSU Ploieşti - Steaua Bucureşti
Gaz Metan Mediaş - BC Mureş Tg. Mureş
CSŞ Giurgiu - Farul Constanţa
Concordia Chiajna - SCM "U" Craiova
Municipal Bucureşti - "U" Mobitelco
CSU Atlassib Sibiu - BC Timişoara
Municipal Oradea - Energia Rovinari

Etapa a XI-a, 7 decembrie 2013
Energia Rovinari - BCM "U" Piteşti
BC Timişoara - Municipal Oradea
"U" Mobitelco - CSU Atlassib Sibiu
SCM "U" Craiova - Municipal Bucureşti
Farul Constanţa - Concordia Chiajna
BC Mureş Tg. Mureş - CSŞ Giurgiu
Steaua Bucureşti - Gaz Metan Mediaş
BC Timba Timişoara - CSU Ploieşti

Etapa a XII-a, 14 decembrie 2013
BCM "U" Piteşti - CSU Ploieşti
Gaz Metan Mediaş - BC Timba Timişoara
CSŞ Giurgiu - Steaua Bucureşti
Concordia Chiajna - BC Mureş Tg. Mureş
Municipal Bucureşti - Farul Constanţa
CSU Atlassib Sibiu - SCM "U" Craiova
Municipal Oradea - "U" Mobitelco Cluj-Napoca
Energia Rovinari - BC Timişoara

Etapa a XIII-a, 21 decembrie 2013
BC Timişoara - BCM "U" Piteşti
"U" Mobitelco Cluj-Napoca - Energia Rovinari
SCM "U" Craiova - Municipal Oradea
Farul Constanţa - CSU Atlassib Sibiu
BC Mureş Tg. Mureş - Municipal Bucureşti
Steaua Bucureşti - Concordia Chiajna
BC Timba Timişoara - CSŞ Giurgiu
CSU Ploieşti - Gaz Metan Mediaş

Etapa a XIV-a, 28 decembrie 2013
BCM "U" Piteşti - Gaz Metan Mediaş
CSŞ Giurgiu - CSU Ploieşti
Concordia Chiajna - BC Timba Timişoara
Municipal Bucureşti - Steaua Bucureşti
CSU Atlassib Sibiu - BC Mureş Tg. Mureş
Municipal Oradea - Farul Constanţa
Energia Rovinari - SCM "U" Craiova
BC Timişoara - "U" Mobitelco Cluj-Napoca

Etapa a XV-a, 4 ianuarie 2014
"U" Mobitelco Cluj-Napoca - BCM "U" Piteşti
SCM "U" Craiova - BC Timişoara
Farul Constanţa - Energia Rovinari
BC Mureş Tg. Mureş - Municipal Oradea
Steaua Bucureşti - CSU Atlassib Sibiu
BC Timba Timişoara - Municipal Bucureşti
CSU Ploieşti - Concordia Chiajna
Gaz Metan Mediaş - CSŞ Giurgiu

Turul Ciclist al Sibiului 2013, 11-14 iulie

Începeee!!!

at la a treia ediție, Turul Ciclist al Sibiului - care a primit o încadrare perioară în calendarul competițiilor Uniunii Cicliste Internaționale (2.1) - va buta joi, 11 iulie.

vidiu BOICA

diția din acest an a Turului Ciclist Sibiului debutează joi, 11 iulie, d este programat Prologul. La tul acestui eveniment sunt nume bre, reprezentând 19 echipe de Motivul pentru care lumea bună clismului continental a ales Si- este dat de încadrarea supe- ră pe care a primit-o turul în ndarul competițiilor UCI, 2.1.

e celebre la start

sta de start din 2013 anunță dueluri rutiere acerbe pentru igarea Turului Ciclist al Sibiului 3, între numele mari ale ciclis- ui european. Iubitorii ciclismului putea vedea la Sibiu rutieri ale r performanțe au rămas înscrise toria ciclismului.

nul dintre ei este campionul i în 2012, Franco Pellizotti, de chipa pro-continentală Androni attoli. Pellizotti este un special- cățărări, care și-a mai înscris almares și alte competiții presti- se: victorii în clasamentul pe te al Turului Paris-Nice 2007, emorialul "Marco Pantani" 2007 Săptămâna ciclistă internațio- Bartali 2005, la care se adaugă eroasele clasări pe podium și riile de etapă. Androni Giocattoli i aduce la Sibiu pe cățărătorul nuele Sella (câștigător în amentul general al Cupei Ugo stoni 2012, câștigător al Săp- nii Coppi e Bartali 2011 și al ea la general în Giro ppennino 2011), pe Fabio Felline igător în Giro dell'Appennino și în Memorialul Marco Pantani 2, câștigător al tricourilor en, verde și alb în Circuit de ine 2010, care și-a adjudecat acesta o etapă a Săptămânii i e Bartali 2013) și pe sprinterul Gavazzi (învingător în 2013 și în Giro di Toscana și în Tour an Luis 2009).

ntre cei care vor participa la Ciclist al Sibiului se numără vide Rebellin (de la echipa pro- nentală CCC Polsat), care e recordul de a fi câștigat în și an (2004) Amstel Gold, La he Wallonne și Liege- ogne-Liege (triplu record t de Philippe Gilbert doar în 2011 în versiune italiană). Rebellin a câștigat o medalie de argint la Olimpiada de la Beijing (2008), care i-a fost însă retrasă în 2009 pentru un rezultat pozitiv anti-doping. După 2 ani de suspendare, Rebellin a câștigat, în 2012, cu echipa Miche-Guerciotti, competițiile Tre Valli Varesine și Trofeo Melinda.

O echipă bună va alinia și Utelsilnord Continental din Ungaria, în frunte cu Žolt Der (multiplu campion al Serbiei în 2005, 2006, 2007, 2009, 2010 și 2011) și Gabriele Bosisiso (Giro d'Oro 2008 și Giro del Lazio 2007).

Gruparea continentală Christina Watches-Onfone va veni la Sibiu cu o echipă extrem de puternică, din care fac parte Martin Pedersen (învingător în Circuit d'Alger 2013, câștigător al Turului Chinei în 2012, câștigător în clasamentul general în Tour of Britain 2006), Stefan Schumacher (câștigător în clasamentul general al Turului Chinei II și al Turului Serbiei în 2012, bronz la Campionatele Mondiale de Șosea 2007, învingător în două etape ale Giro dItalia 2006 și tot în două etape în Tour de France 2008) și Angelo Furlan (care și-a adjudecat în 2013 etapa a doua a Turului Estoniei). Din echipa Christina Watches-Onfone nu va mai face parte însă celebrul Michael Rasmussen.

Turul Ciclist al Sibiului 2013 este o competiție de șosea afiliată la Uniunea Ciclistă Internațională de la Geneva la categoria 2.1 și este organizat de Clubul Sportiv Sibiu Sport Project, cu sprijinul Primăriei Municipiului Sibiu și al Consiliului Județean Sibiu, sub egida Federației Române de Ciclism și Triatlon (FRCT).

19 echipe ...

... au confirmat participarea la Turul Ciclist al Sibiului 2013: Tușnad Cycling Team - România (Continentală), națională României, Androni Giocattoli - Italia (pro-continentală), CCC Polsat - Polonia (pro-continentală), Christina Watches-Onfone - Danemarca (continentală), Amore & Vita Cycling Team - Ucraina (continentală), Team Gourmetfein Simplon - Austria (continentală), Differdange Magic Sportfood - Luxemburg (continentală), ISD Continental Team - Ucraina (continentală), Kolss - Ucraina (continentală), LKT Brandenburg - Germania (continentală), Chrobry Felt Glogow - Polonia (continentală), Națională Cehiei, națională Serbiei, națională Slovaciei, SP Tableware - Grecia (continentală), Utensilnord Continental Pro Cycling Team - Ungaria (continentală), Froy Bianchi - Norvegia (continentală) și Team Verandas Willems CC Chevigny - Belgia (continentală).

Prolog, două etape și două semi-etape

Turul va avea tradiționalele 5 curse, dispuse sub forma unui prolog, două etape și două semi-etape.

Prolog: joi, 11 iulie, contratimp individual în centrul istoric al Sibiului: 2,5 km (vezi harta la http://www.ciclism.sibiu.ro/1/index.html).

Etapa I: vineri, 12 iulie (145 km): Sibiu - Nocrich - Agnita – Dealul Frumos - Cincu – Voila - Arpașu de Jos - Cârțișoara - Bâlea Lac (2034 m altitudine) (vezi harta traseului la http://www.ciclism.sibiu.ro/2/index.html).

Etapa a II-a: sâmbătă, 13 iulie (183 km): Sibiu - Șelimbăr - Veștem - Bradu - Avrig - Ucea de Jos - Orașul Victoria - Drăguș - Sâmbăta de Sus - Lisa - Voila - Arpașu de Jos - Avrig - Veștem - Cisnădie - Cisnădioara - Rășinari - Păltiniș (1450 m altitudine) (vezi harta traseului la http://www.ciclism.sibiu.ro/3/index.html).

Semi-etapa 3A, din 14 iulie, a suferit mici modificări. Aceasta va fi un contratimp individual de 11,4 km și se va derula pe traseul Sibiu - Muzeul Civilizației Populare din Dumbrava Sibiului - Rășinari - Muzeul Civilizației Populare. Ultima parte a cursei se va derula chiar pe aleile Muzeului, într-un spectacol inedit (vezi harta traseului la http://www.ciclism.sibiu.ro/4/index.html).

Semi-etapa 3B, 14 iulie, 146,8 km: Sibiu - Poplaca - Orlat - Cristian - Sălișteа - Tilișca - Poiana Sibiului - Jina (1006 m altitudine) - Dobârca - Mărtinie - Săsciori - Câlnic - Miercurea Sibiului - Apold - Sibiu (sosire în Piața Mare) (vezi harta traseului la http://www.ciclism.sibiu.ro/5/index.html).

Tribuna

Gurenii au sărbătorit bujorul de munte pentru a zecea oară

Naiul lui Radu Nechifor a cântat neobosit timp de două ore pentru 4.000 de oameni

Peste 15.000 de spectatori au profitat de vremea bună pentru a asista la Prologul programat marți, 2 iulie, ca de obicei, pe Bd. Coposu. În fața acestora, pe cele 15 obstacole gândite de Andy Fazekas, riderii calificați dintre cei peste 465 înscrişi în competiție au căutat să obțină o clasare cât mai bună pentru startul de a doua zi, prima de off-road.

Un copil este doborât de olandezul Corne Ermers, care s-a dezechilibrat în vârful unui obstacol şi a căzut de pe acesta. Din fericire, motocicleta a căzut pe unui din gardurile de pe margine, cel aşa numit de presiune. Deşi s-a făcut mare tam-tam, unii considerând o adevărată tragedie acest incident, copilul s-a ales doar cu o sperietură şi cu... un cucui.

Graham Jarvis a recuperat handicapul față de primii clasați, terminând prima zi de off-road pe primul loc. "A fost cea mai grea primă zi dintre toate participările mele la Red Bull Romaniacs. Au fost momente în care eram convins că nu voi putea termina cursa din această zi. Dar acum, aici, la finish, vă spun că mi-a plăcut la nebunie", a declarat britanicul.

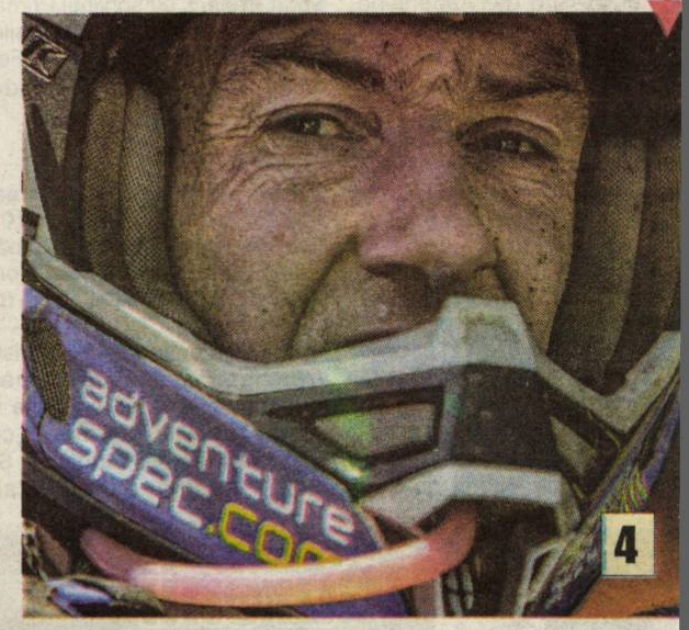

Paul Bolton a câştigat prologul, în vreme ce campionul de anul trecut, Graham Jarvis, a ales să nu forțeze, clasându-se de-abia al patrulea.

Red Bull Romaniacs 2013

Graham Jarvis, regele Carpaților

tanicul a câştigat, sâmbătă, pentru a patra oară Red l Romaniacs. Jarvis a avut o revenire spectaculoasă în ma zi a raliului, după ce luase startul al patrulea, la nu Roşu.

vidiu Boica

raham Jarvis a câştigat tru a patra oară Red Bull naniacs, fiind proclamat e al Carpaților. După succele din 2008, 2011 şi 2012, anicul s-a impus din nou diția aniversară, a zecea, elui mai dificil raliu de hard uro din lume. Jarvis a avut, ibiu, o evoluție oscilantă, la final a triumfat, lăsându-l buza umflată pe tânărul ny Walker, liderul clasatului la finalul celei de-a zile de off-road. Sâmbătă, ltima zi de traseu, unul a avut startul la Turnu u şi s-a încheiat pe Dealul steriței, Jarvis a plecat al ulea, dar a profitat de ghiul lui Walker, depăşindu-i dată pe Andreas "Letti" enbichler şi debutantul Alo Gomez, astfel că a trecut ul linia de sosire. Podiua fost completat de Go- şi "Letti", britanicul Jonny ker (22 ani) terminând abia pe 4, dar cu siguranță, la anul, va reveni la Sibiu, în încercarea de a deveni cel mai tânăr câştigător al Red Bull Romaniacs. Toți cei care au câştigat acest raliu până acum aveau peste 28 de ani când au izbutit să îşi treacă titlul în palmares: Cyril Desres (2004, 2005, 2007), Michael Gau (2006), Graham Jarvis (2008, 2011, 2012, 2013), Andreas Lettenbichler (2009) şi Chris Birch (2010).

La clasa Expert Single, românul "Manu" Gyenes s-a clasat al doilea după neozeelandezul Sean Clarke, dar înaintea lui Marko Prodan (Croația). Tot pe locul secund s-a clasat şi echipa formată din cunoscuta vedetă a Antenei 1, Dani Oțil, şi Lucian Neaga, la Expert Team, acolo unde s-au impus Cyprian Zdenek şi Hanus Rastislav (Cehia), iar singura româncă din competiție, Sorina Sandu, a încheiat pe un onorabil loc 5 la Rookie Single.

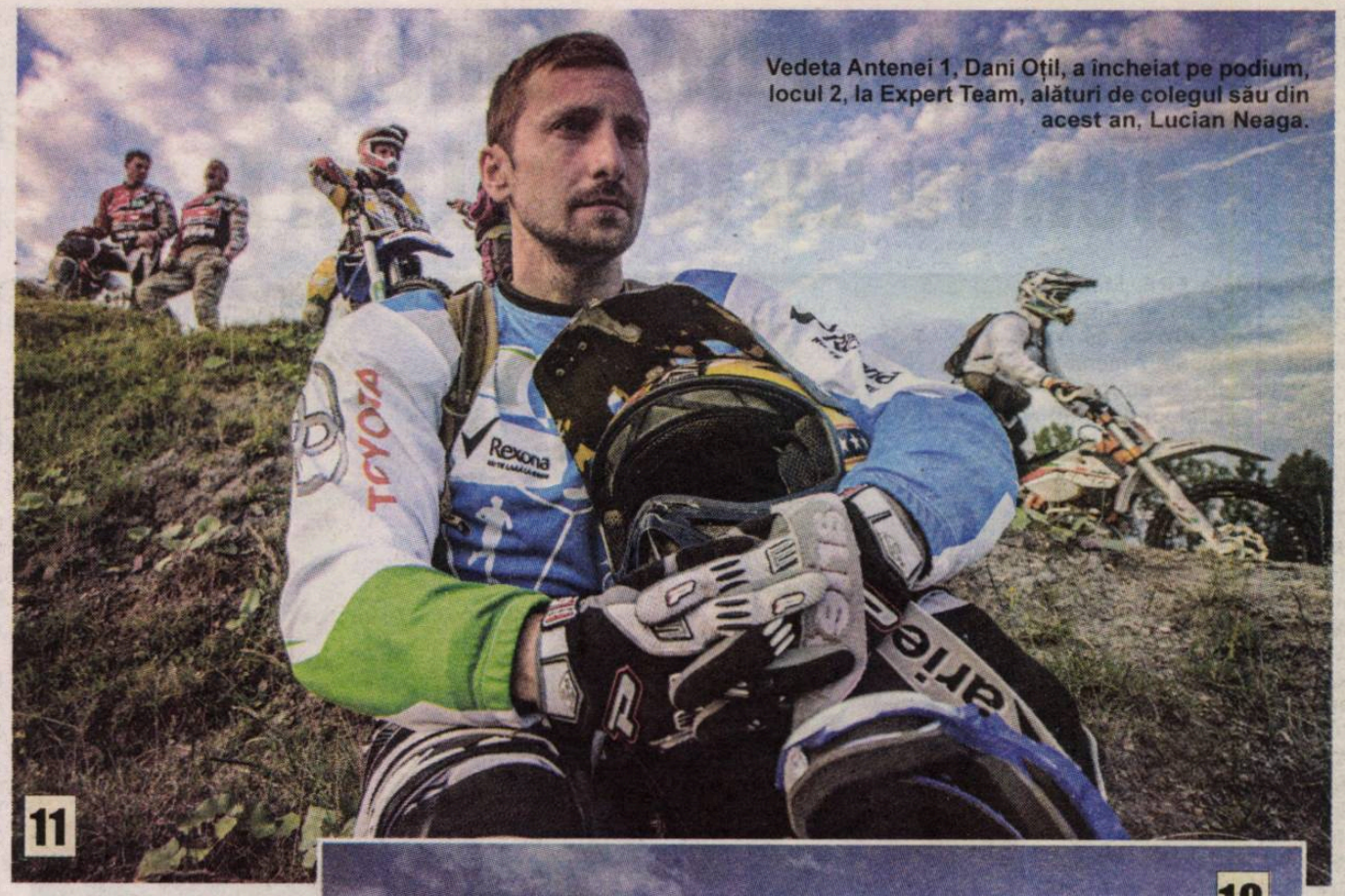

Vedeta Antenei 1, Dani Oțil, a încheiat pe podium, locul 2, la Expert Team, alături de colegul său din acest an, Lucian Neaga.

11

La final, câțiva rideri de la clasa Pro, topiți sub soarele arzător, s-au răcorit în bazinul artificial, iar Andy Fazekas si Paul Bolton au făcut o demonstrație de wake-boarding. Britanicul s-a urcat pe placa de snowboard cu echipamentul de enduro şi a fost tractat de o motocicletă. Andy Fazekas a oferit un nou moment spectaculos în momentul în care a coborât pe placa de snowboard pe Hill Climb, fiind urmat de doi ciclişti.

10

Finish-ul RBR a fost, la fel ca şi în 2012, în Dealul Guşteriței, la Hill Climb.

5

Ziua a doua, în care concurenții au pornit spre Petroşani, prin munți, a adus un nou lider, pe tânărul Jonny Walker. Jarvis a avut probleme cu GSP-ul pe parcursul celor 155 de kilometri de traseu.

Riderii au trebuit să facă față şi noii provocări marca Red Bull Romaniacs - water splash, un lac cu adâncimea de 1 metru şi o lungime de 15, care putea fi trecut doar cu accelerația la maxim. Mulți dintre concurenți au făcut baie însă am avut parte şi de rideri care au trecut prin bazin ca şi cum ar fi mers pe bulevard.

9

8

Walker s-a menținut în frunte şi după cea de-a treia zi de off-road, devenind astfel favorit la câştigarea ediției aniversare a RBR.

6

Graham Jarvis a recuperat miraculos în ultima zi, pe traseul dintre Turnu Roşu şi Dealul Guşteriței, câştigând pentru a patra oară RBR. Britanicul a fost urmat pe podium de debutantul Alfredo Gomez şi Andreas Lettenbichler.

7

Baraj Rapid - Chiajna pentru un loc în Liga I!

Preşedintele FRF, Mircea Sandu, a declarat, într-o conferinţă de presă, că în şedinţa de sâmbătă 7 membri ai Comitetului Executiv al forului au votat pentru un sistem cu 18 echipe în Liga I în sezonul 2013/2014, iar unul a votat pentru 17 formaţii. "După luări de cuvânt ale majorităţii membrilor Comitetului Executiv am supus la vot numărul de echipe: din 8 membri, 7 au votat pentru 18, un vot a fost pentru 17. Apoi s-a trecut la prezentarea criteriilor de departajare: criteriul sportiv, criteriul de licenţiere... La propunerea lui Costin (n.a. Dumitru Costin), cu 7 voturi pentru şi unul împotrivă, Comitetul Executiv a aprobat desfăşurarea unui baraj la Ploieşti între Concordia, echipă fără criteriul sportiv, şi Rapid, fără criteriul de licenţiere, sâmbătă, la Ploieşti, la ora 21.00", a spus Mircea Sandu.

Preşedintele FRF a precizat că în cazul în care meciul nu se va putea desfăşura la Ploieşti, se va căuta altă variantă: "Dacă nu vom încerca o altă soluţie, poate chiar în Bucureşti".

Mircea Sandu este de părere că decizia Comitetului Executiv de a organiza un meci de baraj este echilibrată, chiar dacă nu respectă întocmai regulamentele. "Hotărârea Comitetului Executiv o găsesc echilibrată în sens sportiv, pentru că a împărţit cele două părţi, sportiv şi licenţierea. S-a spus să amestecăm cele două criterii, sportiv şi licenţierea, şi să dăm posibilitatea părţii sportive să decidă cine va rămâne în Liga I.

Că nu îndeplineşte în totalitate prevederile regulamentelor, se poate. E o soluţie de compromis", a subliniat Sandu, care a precizat că atât Concordia, cât şi Rapid, vor putea folosi ce jucători doresc, din actualul lot sau din cel cu care au evoluat în sezonul trecut.

Azi se stabileşte programul

Liga Profesionistă de Fotbal va stabili, astăzi, de la ora 10:00, programul competiţional al Ligi I, ediţia 2013-2014. Stabilirea etapelor şi datelor de disputare a partidelor din noul sezon se efectuează cu întârziere de aproximativ o lună faţă de anul trecut din cauza incertitudinilor în ceea ce priveşte sistemul şi numărul de echipe care vor participa la ediţia 2013-2014.

FIBA Eurochallenge

Adversari din Rusia, Ungaria şi Ucraina pentru medieşeni

Echipele de baschet masculin BC Mureş, CSM Oradea şi Gaz Metan Mediaş şi-au aflat adversarele din grupele FIBA Eurochallenge, la tragerea la sorţi de vineri.

Potrivit tragerii la sorţi de la Munchen, cele 3 echipe româneşti au următoarele adversare:

Grupa B: Atomeromu (Ungaria), Krasnye Krylia (Rusia), RH Gazientep (Turcia), CSM Oradea

Grupa D: Gaz Metan Mediaş, Triumph Lyubertsy (Rusia), L-V Kormend (Ungaria), BC Kiev (Ucraina)

Grupa H: Tsmoki Minsk (Belarus); Szolnoki Olaj (Ungaria Rilski Sport (Bulgaria) şi B Mureş.

La startul ediţiei 2013-2014 s află 32 de cluburi, care au fo împărţite în 8 grupe, pe crite geografice. Echipele române fac parte din conferinţa 2.

Primele două clasate d fiecare dintre cele 8 grupe s va califica în faza următoare

Meciurile vor începe în 2 octombrie, turneul Final Fo fiind programat între 25-2 aprilie 2014.

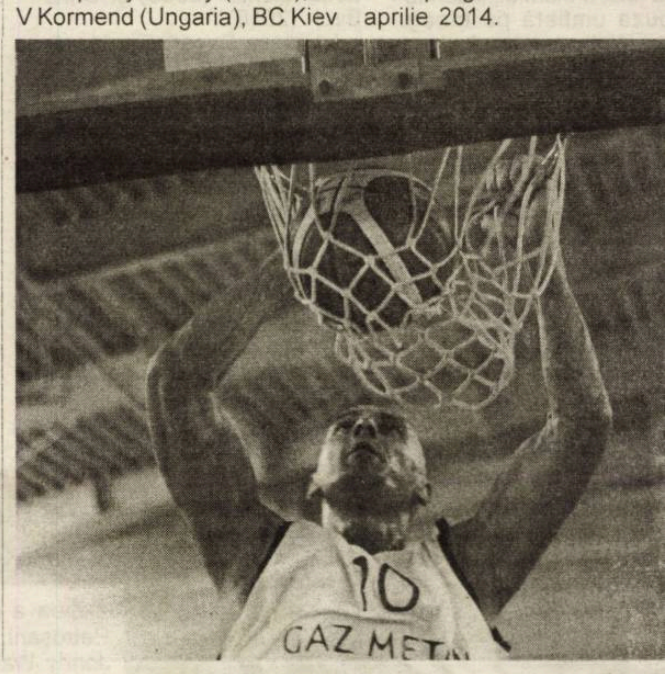

Portrete de rugbişti de ieri şi de astăzi: Nicolae Morariu

A simţit dintotdeauna că sportul face parte din viaţa sa. L-a iubit încă din copilărie, una petrecută în Miercurea Sibiului, localitatea în care s-a născut în anul 1943. De acolo, a plecat la Sibiu, oraşul în care s-a întâlnit cu sportul de performanţă, dar şi cu oameni ce i-au marcat destinul. Atras de competiţiile ecvestre a ajuns să le urmărească pe cele organizate de CSM Sibiu. Clubul avea şi o echipă de rugbi, care îşi susţinea partidele jucate acasă pe terenul Electrica. La unul din meciurile la care a asistat, s-a îndrăgostit de ceea ce avea să devină o pasiune de o viaţă. Nu ştia în acele clipe că lui îi era dat să contribuie decisiv la ascensiunea unei echipe ce-i va deveni una de suflet, marcându-i decisiv trecerea prin viaţă. Primele curse cu balonul oval în mână le-a făcut sub îndrumarea medicului ORL dr. Gabi Eftimescu, de la Spitalul Militar Sibiu. Primul antrenor i-a fost legendarul poet-sportiv Tudor George - Ahoe, cel pentru care rugbiul era sportul sporturilor. Aşa îl consideră şi Nicu Morariu, al cărui trecut în domeniu este încă viu în memoria sibienilor ce nu pot uita că echipa CSM a intrat în Divizia A şi pe extraordinara sa îndemânare în a transforma loviturile de pedeapsă. În anul 1962 debutează în Naţionala de tineret, acompaniat fiind de o altă legendă a rugbiului sibian - Bebe Fugigi, cu care a început să joace cu un an în urmă. Nicolae Morariu a fost omul providenţial al sibienilor în legendarele meciuri de baraj din anul 1969. Acolo CSM s-a calificat după un incredibil 12-3 cu echipa din Săcele, pe terenul acesteia, meci în care Morariu a înscris 9 puncte, iar colegul său Schotsch pe celelalte 3. În teren a jucat centru şi fundaş şi a evoluat, în ani diferiţi, alături de Răşcanu, Manea, Munteanu, Popeţ, Lup, Popescu, Moga, Gangan, Erwin, Kraus, Bordon, Ianusevici, Lomotă, Gligor, Beanu, Prohor, Agavriloaie, Găldeanu, Cacoveanu, Tămaş, Muşan, Vincze, Lupaş. Unii dintre ei deapănă şi astăzi amintiri despre farmecul acelor ani. Pentru ceilalţi vorbesc cei rămaşi să le evoce amintirea, în timp ce ei îi privesc din Cer pe discipolii lui Bebe Boboc, antrenorul care le aducea Paşti în anii în care erau obligaţi să joace în ziua Învierii Domnului. Pe Bebe Boboc l-au iubit cu toţii şi el i-a iubit pe toţi, căci ştia să le fie şi mentor şi coleg. Echipa a jucat şi pentru bucuria antrenorului cu un suflet larg şi cu un mare caracter. El a fost unul dintre cei ce i-au marcat destinul lui Nicu Morariu. Însă, au fost şi alţii. Cu siguranţă mari jucători precum Durbac, Ciobănel, Irimescu, Fugigi, Ionescu-Bizonul, Paloşanu, dar şi inginerul Ilarie Munteanu, omul, cu totul deosebit, ce a schimbat faţa Întreprinderii Mârşa şi a sprijinit în mod decisiv sportul sibian. Pe Nicu l-a cunoscut atunci când îi preda cursuri la Şcoala Tehnică de Construcţii de Maşini. S-au respectat reciproc. De fapt, îi uneau, cu fire nevăzute, valoarea şi seriozitatea cu care abordau problemele vieţii. Morariu a fost cel ce l-a recomandat pe Munteanu pentru funcţia de şef al secţiei de rugbi a Clubului Sportiv. Inegalabilul inginer s-a dovedit, ulterior, un mare susţinător al jucătorilor de rugbi, aidoma inginerului Faloba. Pentru "nea Nicu" evocarea unor asemenea oameni devine o adevărată datorie de conştiinţă. La ei se gândeşte cu nostalgie şi cu recunoştinţă. Cu nostalgie se gândeşte şi la marile meciuri jucate împotriva echipelor fanion din rugbiul românesc. În anul 1972, sibienii câştigau la Constanţa cu 15-12. Victoria îi ajuta pe steliştii care vizau titlul naţional. Din acest motiv, au ţinut să-i felicite telefonic pe sibienii pe care concitadinii lor i-au aşteptat cu flori în gară. O săptămână mai târziu, Steaua avea să piardă şi ea cu 3-0. Victoria a fost adusă de drop goal-ul lui Ţopa. Echipa era sudată şi puternică. La baza ei stăteau prieteniile dintre jucători. Una dintre cele mai solide îi unea pe Nicu Morariu cu Sandu Crâjmariu. S-au cunoscut în Miercurea Sibiului - localitatea ce a dat doi rugbişti de valoare - în anii în care frecventau grădiniţa. De atunci sunt nedespărţiţi. Îi ieagă până şi pasiunea pentru ciclism. Aici, "nea Nicu" a fost, tot timpul, la înălţime. A făcut împreună cu fiul cel mare un tur al Moldovei. Tot împreună au fost la Felix şi Herculane. Astăzi, fiul e inginer de calculatoare în Canada şi îl face fericit pe tatăl cel mândru şi de fiul stomatolog la Sibiu. Amândoi îl au model pe tatăl lor, un om atras de când se ştie de muncă şi de bicicletă. Munca pe terenurile de sport i-a facilitat lui Nicolae Morariu întâlnirea cu oameni deosebiţi, inclusiv din ţări străine, lucru destul de rar în acele timpuri. A jucat la Sibiu contra francezilor de la Perpignan şi a italienilor de la Rovigo şi i-a întâlnit pe sovietici la ei acasă, în cadrul turneului făcut în URSS. O întâlnire cu legendarul marcator de ieri e ca o ieşire din grămadă pentru o intrare în terenul amintirilor. Poate povesti multe despre anii în care sportivii jucau din plăcere şi cu plăcere pentru a se căli psihic şi fizic. Cunoaşte multe despre cei cu care a fost în teren, ca adversari sau coechipieri, ştie scoruri şi faze memorabile de la partidele de odinioară. Mai ştie, însă, un lucru important. Faptul că prieteniile din tinereţe se întreţin toată viaţa. Şi marile pasiuni, la fel. Rugbiul e una dintre ele. Din partea iubitorilor acestui sport, aceeaşi, dintotdeauna, admiraţie.

Tiberiu Dumitru Costăchescu

Mercatto în Liga I

Steaua şi CFR Cluj, transferuri din II Calcio

Mai mulţi jucători din primul eşalon şi-au găsit contracte la echipe de peste hotare, unele chiar cu pretenţii. La capitolul sosiri, în capul listei sunt cei 3 jucători din II Calcio.

Ovidiu BOICA

Liga I a "exportat" câțiva cători buni în această vară, campionate puternice. olgeterul Stelei şi al campio- ıtului, Raul Rusescu, a ajuns Sevilla, Alexandru Vlad, una n "perlele" revelației Pandurii . Jiu e la Dnepr, în Ucraina, CFR-ul, în urma curățeniei dintre sezoane, i-a dat pe Gabi Mureşan, Bjelanovic, Nuno Diogo sau Bakary Sare.

La capitolul sosiri, lucrurile se prezintă mult mai modest. Poate cele mai răsunătoare transferuri sunt cele ale lui Piovaccari, la Steaua, Damjan Djokovici (Cesena) şi Goncalo Jardim Brandao (Parma) la CFR Cluj.

Steaua Bucureşti

Antrenor: Laurențiu Reghecampf (confirmat)
Veniri: Florin Niță (Concordia Chiajna), Nicuşor Stanciu FC Vaslui), Mihai Răduț (Pandurii Tg. Jiu, împrumut erminat), Federico Piovaccari (Sampdoria Genova).
Plecări: Raul Rusescu (FC Sevilla), Adi Rocha (contract erminat), Răzvan Stanca (Pandurii Tg. Jiu), Iulian Roşu, Valentin Lupu (Săgeata Năvodari, împrumutați), I. Năstăsie Viitorul Constanța, împrumut).

Pandurii Tg. Jiu

Antrenor: Cristian Pustai (confirmat)
Veniri: Marko Momcilovic (Javor), Admir Adrovic (Buducnost, ber), Răzvan Stanca (Steaua).
Plecări: Ousmane Viera (Rizespor), John Ibeh, Karim outadjine, Saşa Popin (contracte terminate), Mihai Răduț, iorel Nicoară (împrumuturi terminate), Cosmin Băcilă (con- act reziliat), Adrian Rusu (contracte reziliat, ACS Poli imişoara), Al. Vlad (Dnepr).

Astra Ploieşti

Antrenor: Daniel Isăilă (confirmat)
Veniri: Vincent Laban (Anorthosis Famagusta).
Plecări: George Florescu, Cristian Melinte, Selim Ben jemia, David Distefano (contracte terminate).

trolul Ploieşti

ntrenor: Cosmin Contra (confirmat)
Veniri: Peterson Pecanha (Rapid), Adrian Cristea (Stand- d Liege, împrumut terminat), Ruben Ramos (Fuenlabrada, er), Teixeira (Al Shaab), Mihai Roman II (revenit de la CS Severin).
Plecări: Florent Sauvadet, Vasili Hamutovski (contracte rminate), Renan Silva (contract terminat, Al Nahdha - Ara- a Saudită).

FC Vaslui

Antrenor: Ilie Stan (nou)
Veniri: Fabian Himcinschi (Empoli, împrumut), Nuno Viveiros (FC Braşov).
Plecări: Dani Coman, Denis Zmeu (contracte terminate), Gabriel Cînu (contract terminat, Ceahlăul Piatra Neamț),Ousmane N'Doye (contract terminat, Săgeata Năvodari).

Dinamo Bucureşti

Antrenor: Gheorghe Mulțescu (nou)
Veniri: Alexandre Durimel, Joel Thomas, Antonio Asanovici, Mîrza Hasanovici (CS Tr. Severin, toți liberi), Valentin Lazăr, Ionuț Şerban (Sportul studențesc, liberi), Andrei Vaştag (Viitorul Constanța, liber), Collins Fai (Camerun), Pape Abdoullaye (Senegal), Adrian Popa II ("U" Cluj, împrumut terminat).
Plecări: Nicoale Mușat, Alexandru Tudose, Sergiu Homei, Eugen Crăciun, Alexandru Dandea (contracte reziliate), Raphael Stănescu, Valentin Balint (Corona Braşov, împrumutați), Cristian Scutaru (contract reziliat, ACS Poli), Mircea Axente (contract reziliat).

FC Braşov

Antrenor: Adrian Szabo (confirmat)
Veniri: Diogo Santos, Sergio Rodriguez, Diogo Fonseca (liberi de contract), Florin Iacob, Vlad Potecu (Unirea Tărlungeni, împrumuturi terminate).
Plecări: Javier Velayos (contract terminat, CFR Cluj), Paul Batin (CFR Cluj, împrumut terminat), Ayhan Guclu, Lucian Munteanu (contracte terminate), Nuno Viveiros (contract terminat, FC Vaslui), Robert Iakab, Daniel Dumbravă (Unirea Tărlungeni, împrumutați), Vasile Olariu, Radu Barbu (contracte reziliate).

Gaz Metan Mediaş

Antrenor: Cristian Dulca (nou)
Veniri: Ovidiu Covaciu (Cîmpia Turzii, împrumut expirat).
Plecări: Florin Dan, Valentin Negru, Milos Buchta (puşi pe lista de transferuri).

CFR Cluj

Antrenor: Mircea Rednic (nou)
Veniri: Javier Velayos (FC Braşov), Florin Costea (CS Tr. Severin, liber), Lionn, Edimar, Paul Batin, Viorel Nicoară (împrumuturi terminate), Gregory Tade (St. Johnstone), Damjan Djokovici (Cesena), Goncalo Jardim Brandao (Parma).
Plecări: Gabi Mureşan (contract reziliat, Tom Tomsk), Saşa Bjelanovici, Nicolas Godemeche, Nuno Claro, Nuno Diogo, Cristian Panin, Celestino, Nwankwo Obiora, Dominique Kivuvu, Weldon, Vasile Maftei, Diogo Valente (contracte terminate), Cristian Bud (contract reziliat, Debrecen), Bakary Sare (Dinamo Zagreb).

Ceahlăul Piatra Neamț

Antrenor: Vasile Miriuță (nou)
Veniri: Andrei Țepeş (FC Botoşani, împrumut terminat), Mihai Dobrescu (CS Otopeni, împrumut terminat), Gabriel Cînu (FC Vaslui, liber), Emil Jula (Duisburg, liber).
Plecări: Antonio Moreno, Nikola Tolimir, Mario Titone (contracte terminate), Daniel Barna, Aitor Monroy (contracte reziliate), Ionuț Bădescu (contract terminat, CSMS Iaşi).

Oţelul Galaţi

Antrenor: Ionuț Badea (nou)
Veniri: Bogdan Chipirliu (Dunărea Galați, împrumut terminat), Sorin Cucu (FCM Tg. Mureş, împrumut terminat), Constantin Mişelăricu (Delta Tulcea, împrumut terminat), Alexandru Buhuşi (Fortuna Brazi, împrumut terminat), Ciprian Milea (CSMS Iaşi, împrumut terminat), Andrei Cobliş (Juventus Bucureşti).
Plecări: Zoran Ljubinkovici, Marian Cîrjă (contracte terminate).

Viitorul Constanţa

Antrenor: Cătălin Anghel (confirmat)
Veniri: Ionuț Năstăsie (Steaua, împrumut), Alexandru Băluță, Ionuț Şerban, Sorin Rădoi (toți de la Chindia Tîrgoviște), Thiago Luiz, Marcelino Emerson (liberi).
Plecări: Denis Alibec (Inter Milano), Aurelian Chițu (Valenciennes), Sebastian Mladen (AS Roma, împrumut expirat), Vasilică Cristocea (contract terminat).

Săgeata Năvodari

Antrenor: Tibor Selymes (nou)
Veniri: Ousmane N'Doye (FC Vaslui), Leonidas Panagopoulos (CS Tr. Severin, contract terminat), Iulian Roşu, Valentin Lupu (ambii Steaua, împrumut), Andrei Dăruială (Poli Timişoara), Hristu Chiacu, Ilie Iordache, Sorin Chițu (liberi), Andrei Peteleu (FCM Tg. Mureş, liber), Viorel Dinu, Apostol Muzac ("U" Cluj).
Plecări: Alexandru Ologu, Dan Bozeşan, Cristian Coconaşu, Cristian Pantelie, Daniel Zaharie, Vasile Şicu (contracte terminate).

Corona Braşov

Antrenor: Nicolae Manea (nou)
Veniri: Florin Ilie (Concordia Chiajna, liber), Mihai Stere (FCM Tg. Mureş, liber), Remo Amadio (UTA Arad), Vasile Olariu (FC Braşov), Roberto Radu, Valentin Balint, Rafael Stănescu (împrumutați de la Dinamo), Sergiu Buş (CFR Cluj), Canon (Gloria Bistrița), Neacşa (CS Tr. Severin).
Plecări: Sorin Marin (Unirea Tărlungeni, împrumut terminat), Florin Fizeşan, Radu Leonte, Alexandru Țuțu (contracte terminate), V. Avram (contract reziliat).

FC Botoşani

Antrenor: Cristian Popovici (confirmat)
Veniri: Răzvan Tincu (CSMS Iaşi, împrumut terminat), Florin Plămadă, Ionuț Plămadă (ambii Rapid CFR Suceava), Marian Tănasă (FC Baia Mare, liber), Dorian Telianu (Chindia Tîrgoviște, liber), Sebastian Ghinga (Sportul, liber).
Plecări: Emmanuel Mbella, Andrei Țepeş, Alin Ignea (împrumuturi terminate), Cristinel Gafița (contract terminat), Valeriu Bordeianu (retras), Andrei Losneanu (SC Bacău), Gabriel Boghian, Dani Vlad (împrumutați).

ACS Poli Timişoara

Antrenor: Valentin Velcea (confirmat)
Veniri: Nuno Claro (CFR Cluj, liber), Souleymane Keita (CSMS Iaşi, liber), Alexandru Popovici, Belu Iordache (ambii Concordia Chiajna, împrumuturi expirate), Adrian Rusu (Pandurii Tg. Jiu, liber), Eduard Nicola, N. Tony ("U" Cluj, liberi), Cristian Scutaru (Dinamo, liber), Jeorge Ruiz (Venezuela, liber).
Plecări: Silviu Bălace, Mario Kirev, Alexandru Boştină (contracte terminate).

Marele Premiu al Germaniei

Vettel câştigă acasă cu emoţii

Germanul Sebastian Vettel (Red Bull) s-a impus cu emoţii, ieri, la Nurburgring, în faţa propriilor suporteri, într-un Grand Prix din care au lipsit penele de cauciuc, dar nu şi incidentele, un cameraman fiind lovit de o roată desprinsă la boxe de pe monopostul condus australianul Mark Webber.

Marele Premiu al Germaniei a "împrumutat" puţin din desfăşurarea haotică a cursei precedente, de la Silverstone, când pneurile stânga-spate de pe patru monoposturi au explodat în timp ce piloţii rulau la viteze foarte mari. Problema pneurilor pare să fi fost rezolvată de Pirelli, dar incidentele au continuat ieri, la Nurburgring.

Mai întâi Paul Di Resta (Force India) a fost foarte aproape să intre în coliziune cu Jean-Eric-Verge (Toro-Rosso). Cei doi au evitat în ultimul moment o ciocnire pe linia boxelor.

În turul 9, Mark Webber a intrat la standuri pentru primul schimb de pneuri, când se afla la conducerea cursei. Mecanicii nu i-au strâns bine şurubul la roata dreapta-spate, iar pneul s-a desprins la scurt timp după ce pilotul a repornit. Roata desprinsă s-a îndreptat către boxele vecine. Mecanicii au apucat să se ferească, dar un cameraman aflat în zonă nu a mai putut evita contactul, fiind doborât de pneu. El a primit imediat îngrijiri medicale pe circuit şi apoi a fost transferat cu elicopterul la un spital din apropiere.

Cel mai comic moment, dar care de asemenea s-ar fi putut transforma într-o tragedie, s-a petrecut în turul 24. Francezul Jules Bianchi (Marussia) şi-a parcat monopostul în flăcări în afara pistei şi s-a grăbit să iasă din maşină. La scurt timp, monopostul s-a pus în mişcare singur, a traversat pista cu spatele şi s-a oprit într-un panou publicitar aflat pe partea opusă a circuitului. Din fericire, niciun alt concurent nu s-a aflat în zona incidentului în timp ce maşina traversa singură pista, dar comisarii FIA au decis să neutralizeze cursa cu Saftey Car-ul.

Vettel a obţinut a patra victorie în acest sezon, după o cursă în care a avut destule emoţii. Germanul a plecat de pe locul doi al grilei, în urma lui Lewis Hamilton de la Mercedes, dar înaintea coechipierului său, Mark Webber, şi a piloţilor Lotus-Renault, Kimi Raikkonen şi Romain Grosjean.

Hamilton nu a rezistat atacului în haită declanşat de Red Bull după start. Înaintea primului viraj, britanicul a încercat să-l blocheze pe Vettel, dar a fost depăşit atât de campionul mondial en-titre, cât şi de colegul lui, Mark Webber. Cei doi coechipieri s-au instalat la conducere şi s-au menţinut până ce germanul a efectuat primul schimb, în turul opt. Un tur mai târziu, s-a produs incidentul în care australianul a rămas pe trei roţi. După ce Webber a oprit pe linia boxelor, mecanicii au împins monopostul Red Bull înapoi la boxe, i-am montat roata lipsă şi Webber a reluat cursa. Întârzierea sa a fost foarte mare, Webbed fiind depăşit cu un tur de majoritatea piloţilor.

După ce piloţii au efectuat câte un schimb de pneuri, Vettel a revenit în frunte, urmat de cei doi de la Lotus, în ordinea Grosjean-Raikkonen, şi de Fernando Alonso (Ferrari), care a reuşit din nou să urce poziţii importante după ce a avut un rezultat slab în calificări (locul 8). Intarea Safety-Car-ului pe pistă, în turul 25, nu a dus la modificări în fruntea ierarhiei. Beneficiarul numărul 1 a fost Webber, care a putut, conform regulamentului, să depăşească întregul pluton de maşini dinaintea sa şi să revină pe ultima poziţie, dar în acelaşi tur cu toată lumea.

La reluarea cursei, Grosjean şi Raikkonen au exercitat o presiune puternică asupra lui Vettel, însă germanul a ţinut cu dinţii de locul întâi şi a trecut primul linia de sosire. Finlandezul, mai bine clasat în ierarhia piloţilor, şi-a depăşit strategic colegul şi a terminat al doilea, în timp ce Grosjean a completat podiumul. Alonso a fost al patrulea clasat, înaintea deţinătorului "pole-position-ului", Lewis Hamilton, care a demonstrat încă o dată că monoposturile Mercedes sunt rapide în calificări, dar lente în cursă.

Aflat la un moment dat la mai mult de două minute de lider, Webber a terminat în puncte, pe locul 7, după Jenson Button (McLaren-Mercedes). Mexicanul Sergio Perez (McLaren-Mercedes), germanii Nico Rosberg (Mercedes) şi Nico Hulkenberg (Sauber) au ocupat în această ordine locurile 8-10. La Nurburgring, brazilianul Felipe Massa (Ferrai) a abandonat în turul 4, din cauza unor probleme mecanice.

A 30-a victorie obţinută de Vettel în carieră îl distanţează pe triplul campion mondial în clasamentul piloţilor. El a acumulat 157 de puncte, fiind urmat de Fernando Alonso, cu 123 de puncte şi de Kimi Raikkonen, cu 116 puncte.

La constructori, Red Bull conduce cu 250 de puncte. Mercedes şi Ferrari sunt pe locurile 2 şi 3, cu 183, respectiv 180 de puncte, iar Lotus-Renault ocupă poziţia a patra, cu 157 de puncte.

Următoarea etapă a Campionatului Mondial de Formula 1, Marele Premiu al Ungariei, ultima înaintea pauzei de vară, va avea loc în 28 iulie, pe circuitul Hungaroring.

Piloţi

1. Sebastian Vettel	157 puncte;
2. Fernando Alonso	123;
3. Kimi Raikkonen	116;
4. Lewis Hamilton	99;
5. Mark Webber	93;
6. Nico Rosberg	84;
7. Felipe Massa	57;
8. Romain Grosjean	41;
9. Paul di Resta	36;
10. Jenson Button	33.

Constructori

1. Red Bull	250 puncte;
2. Mercedes	183;
3. Ferrari	180;
4. Lotus Renault	157;
5. Force India	59;
6. McLaren-Mercedes	49;
7. Toro Rosso	24;
8. Sauber	7;
9-11. Williams, Caterham, Marussia	0.

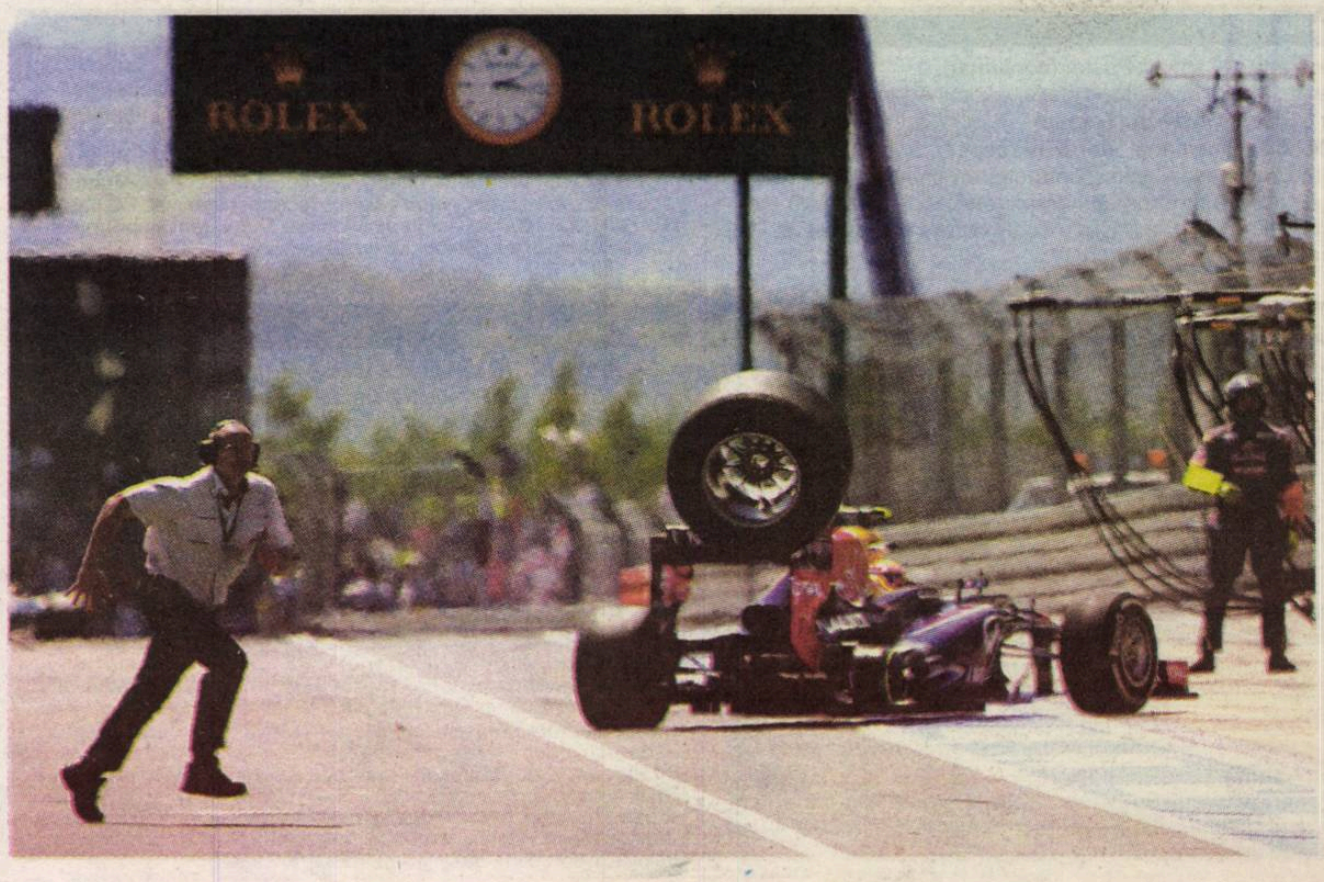

Tribuna sporturilor

Fondat în 1990

5-11 august 2013 | 1 leu | Nr. 1169 | 8 pagini

Primele puncte?

Fără niciun punct după două meciuri, disputate în compania unor nou-promovate, Gaz Metan joacă, în această seară, la Timişoara, un meci extrem de important, cu o altă formaţie care vine din "B", ACS Poli. Antrenorul Cristi Dulca afirmă că jucătorii săi sunt pregătiţi să ia măcar un punct din Banat, mai ales că poate alinia o formulă de echipă în care revin după suspendări Bawab, Todea, Muth şi Alex Munteanu.

PAGINA 3

Campionatul Național masculin de baschet

Start spre un nou sezon

Antrenorul Miodrag Perisic a demarat pregătirile pentru noua ediție de campionat. Sub comanda tehnicianului sârb se află patru jucători noi.

Ovidiu BOICA

CSU Atlassib a început pregătirile pentru ediția de campionat 2013/2014. "Studenții" sibieni s-au reunit ca de obicei, pe data de 1 august, la Palatul Sporturilor "Transilvania". Sub comanda antrenorului Miodrag Perisic au ajuns toți jucătorii, la finele săptămânii trecute, inclusiv cei patru transferați în această vară, sârbii Milos Bojovic și Matija Ceskovic, americanul Kyle Nelson și Octavian Popa Calotă. Acesta din urmă revine la Sibiu după o absență de două sezoane.

Milos Bojovic, un baschetbalist de 31 de ani ce măsoară 1,98 metri, a evoluat ultima dată în prima ligă din Serbia, la echipa Radniki FMP Belgrad. În ultimul sezon, Bojovic a jucat în 23 de meciuri pentru Radniki, având medii de 11,9 puncte, 2,9 recuperări, 2,3 pase decisive, 1,4 intercepții și 2,2 posesii pierdute, în 26,6 minute evoluate pe meci. Bojovic a mai evoluat la Avala Ada, Atlas, Sloga Kraljevo, Vojvodina NoviSad, Budućnost Podgorica, Politekhnika-Halychyna, Olympique Antibes, Železničar și în Grecia, la PAOK Salonic. Baschetbalistul sârb a fost desemnat MVP-ul campionatului intern în sezonul 2006/2007, pe când juca sub culorile celor de la Sloga Kraljevo.

Sârbul Matija Ceskovic a fost, în sezonul precedent, unul dintre oamenii de bază ai vicecampioanei BC Mureș Tg. Mureș. Ceskovic a semnat pe un an cu CSU Atlassib, la fel ca și Bojovic. Baschetbalistul sârb are 1,92 metri înălțime și evoluează pe postul de fundaș. În carieră, fundașul a mai trecut pe la echipe din campionatele Ungariei, Croației și Franței.

Pivotul american Kyle Nelson, fost la echipa georgiană Rustavi, a semnat tot pe un sezon cu CSU Atlassib. Americanul de 24 de ani a jucat în 23 de meciuri pentru Rustavi, în ediția precedentă de campionat, având medii de 1 puncte și 9,1 recuperări per meci.

Din lotul cu care s-a încheiat sezonul pre dent, CSU Atlassib i-a păstrat pe americ Devon Austic și Christopher Lee, precum ș bulgarul "Sacho" Gruev.

Crăciun și Vajda și-au prelungit contractele

Oficialii grupării studențești sibiene au ajuns la o înțelegere cu doi dintre românii din lot, Cristi Crăciun și Attila Vajda, astfel că aceștia vor continua să îmbrace tricoul galben-albastru și în ediția viitoare de campionat.

"Memorialul Tordai", între 28 și 30 august

Ediția din acest an a "Memorialului Tor va avea loc în Palatul Sporturilor "Transilva în perioada 28-30 august. La acest evenim au confirmat deja participarea formațiile nicipal Oradea, "U" Mobitelco Cluj-Napoc BCM "U" Pitești.

Foto: Vali MACREA

Campionatul Național de dirt-track

Manev bate tot

Bulgarul s-a impus în ambele etape disputate în weekend, la Sibiu.

Ovidiu BOICA

Bulgarul Milen Manev a câștigat ambele etape disputate sâmbătă, respectiv ieri, la Sibiu, pe pista Stadionului "Voința" din cartierul Ștrand. Manev a acumulat maximum de puncte (12) de fiecare dată, fiind secondat, atât în etapa a III-a, cât și în a patra, de Fănică Popa (CSM Brăila). Sâmbătă, pe locul 3 s-a clasat Alexandru Toma, tot de la clubul din Brăila, în vreme ce ieri podiumul a fost completat de Gheorghe Marian, de la CSTA Bucureşti.

Cea mai bună clasare a vreunui sportiv de la Clubul Voința Sibiu, în cele două etape din Campionatul Național, a avut-o Daniel Dangl, sâmbătă, locul 4, cu 8 puncte.

Campionatul Național de atletism, juniori II

Andreea Necşoiu își corectează recordul

Andreea Necşoiu a devenit campioană națională la aruncarea suliței, stabilind totodată un nou record al României. Vechiul record - care îi aparținea - a rezistat doar o lună!

Ovidiu BOICA

Atleta sibiancă Andreea Necşoiu a stabilit un nou record național la arunarea suliței, cu ocazia Campionatelor Naționale de juniori II, competiție care a avut loc în urmă cu o săptămână, la Bucureşti. Necşoiu a cucerit medalia de aur cu o performanță de 44,34 metri. Vechiul record - de 43,99 metri - îi aparținea tot sportivei de la CSŞ Şoimii și a fost stabilit în urmă cu numai aproximativ o lună. Rezultatul obținut la Naționale i-a permis sibiencei să participe la Campionatele Balcanice, în Turcia, eveniment care a avut loc sâmbătă, 3 august.

Între cele două recorduri naționale, Andreea Necşoiu a participat la Festivalul Olimpic al Tineretului European (FOTE), unde a aruncat 43,24 metri. Cu acest rezultat, sibianca a intrat în finala de 12, unde a reuşit să obțină un rezultat de 43,68 metri, cu care a terminat concursul pe locul 11.

Un rezultat de asemenea bun a obținut și Iustina Madina, campioana națională la juniori III, în probele de aruncarea discului și aruncarea greutății, de această dată concurând la o categorie superioară. Cu o aruncare de 12,02 metri, Madina s-a clasat în imediata vecinătate a podiumului la greutate, iar cu 33,00 metri la disc a încheiat concursul pe locul 6.

Atât Andreea Necşoiu, cât și Iustina Madina sunt pregătite de prof. Petre Manu și Ligia Cuciorovschi.

"Argint" la săritura în lungime

O altă medalie pentru CSŞ Şoimii a fost cucerită de sportiva pregătită de prof. Adrian Toma, Raluca Oprică. Aceasta a reuşit o performanță de 5,63 metri la săritura în lungime, clasându-se în final pe locul secund și cucerind titlul de v campioană națională.

Tot o altă evoluție de no fost și cea a Andreei Be locul 5 la înălțime, c săritură de 1,60 metri.

Liga I / ACS Poli Timişoara - Gaz Metan

Primele puncte, sau pleacă Dulca?

Echipa din Mediaş are două înfrângeri din tot atâtea meciuri jucate în actuala ediţie, ambele cu nou-promovate. Tot cu o echipă venită din "B" joacă Gaz Metan şi în această seară, în Banat, iar un nou rezultat negativ ar trebui să-l determine pe antrenorul Cristi Dulca să-şi dea singur demisia.

Ovidiu BOICA

Niciodată, de la revenirea în primul eşalon, Gaz Metan n-a avut un debut de sezon atât de gri. După ce, la un moment dat, îşi făceau planuri că vor ajunge în fruntea clasamentului, după primele 3-4 etape, acum "lupii negri" stau cu botul pe labe pentru că, din cele două meciuri cu echipe nou-promovate, n-au luat niciun punct, 0-1 la Constanţa, cu Săgeata Năvodari, şi 1-2 acasă, cu FC Botoşani. Astăzi, medieşenii au în faţă tot o formaţie venită din eşalonul secund, la Timişoara, iar un eventual alt eşec ar cam trebui să-i dea de gândit antrenorului Cristi Dulca.

Tehnicianul Gazului Metan speră ca jucătorii săi să nu mai repete greşelile şi jocul slab din precedentele două meciuri din campionat. Dulca spune că şi cu Poli Timişoara va fi un meci la fel de greu ca şi cele cu Săgeata Năvodari şi FC Botoşani, dar susţine că a pregătit bine meciul din această seară, în speranţa obţinerii unui rezultat bun. "Ne aşteaptă un meci la fel de greu ca şi celelalte două pe care le-am susţinut până acum. Este o deplasare grea. Întâlnim o echipă care a început foarte bine campionatul şi care a jucat cu două formaţii puternice, Dinamo şi la CFR. Sper şi cred că, după aceste două insuccese, am reuşit să ne trezim. Suntem datori faţă de toată lumea vizavi de jocul nostru şi de rezultate. Mergem încrezători la Timişoara. Au o echipă bună, o echipă tânără. Ne-am pregătit bine săptămâna aceasta şi sperăm să fim pe o pantă ascendentă", a spus Dulca, într-o conferinţă de presă.

Meciul dintre ACS Poli şi Gaz Metan, din etapa a III-a a Ligii I, se dispută în această seară, de la ora 19:00, şi va fi transmis în direct de Digi Sport 1.

Unii intră, alţii sar din schemă

isti Dulca are din nou bătăi cap în alcătuirea nsprezecelui" de start. Revin i patru jucători suspendaţi, r Roman şi Frăsinescu tează jocul din această ară, din cauza accidentărilor.

vidiu BOICA

lici de data aceasta antrenorul Gazului an, Cristi Dulca, nu poate trimite în en cel mai bun "unsprezece". nicianul salută revenirea jucătorilor e au fost suspendaţi, Cristi Todea, ıer Bawab, Sergiu Muth şi Alex nteanu, dar nu îi are la dispoziţie pe Roman, Cosmin Frăsinescu şi ericanul Robertson. Todea, Bawab şi h se vor afla la primul meci din acest on, după suspendarea de două etape ită în meciul din ultima etapă a ediţiei edente de campionat, cu Petrolul, în ne ce Munteanu poate juca din nou ă ce a stat la meciul cu FC Botoşani, in cauza unui cartonaş roşu, încasat n două săptămâni, la Constanţa, cu eata Năvodari. Din nefericire însă, dacă se va afla printre titulari, Bawab a putea - cu siguranţă - duce în are întreg meciul, din cauză că nu apt sută la sută, în urma unei lentări mai vechi.

lca nu se va putea baza în defensivă răsinescu, accidentat, în locul său de aşteptat să-l titularizeze pe Muth. nescu va lipsi de pe gazon circa o aproximează antrenorul Gazului n. O altă absenţă este cea a lui Dan an, de asemenea accidentat, iar zului Jordan Robertson, transferat âmâna trecută, încă nu i-a venit a verde".

siguranţă vor mai fi schimbări în ă. Mă bucur că intră Todea, Bawab şi Bawab este nerefăcut complet, u că a început antrenamentele numai e 3 săptămâni. El a avut accidentarea ur, la gleznă. Dar, este un plus pentru i Todea, şi Sergiu Muth, prin ieşirea sinescu, care este accidentat, sunt ştig", a declarat Dulca.

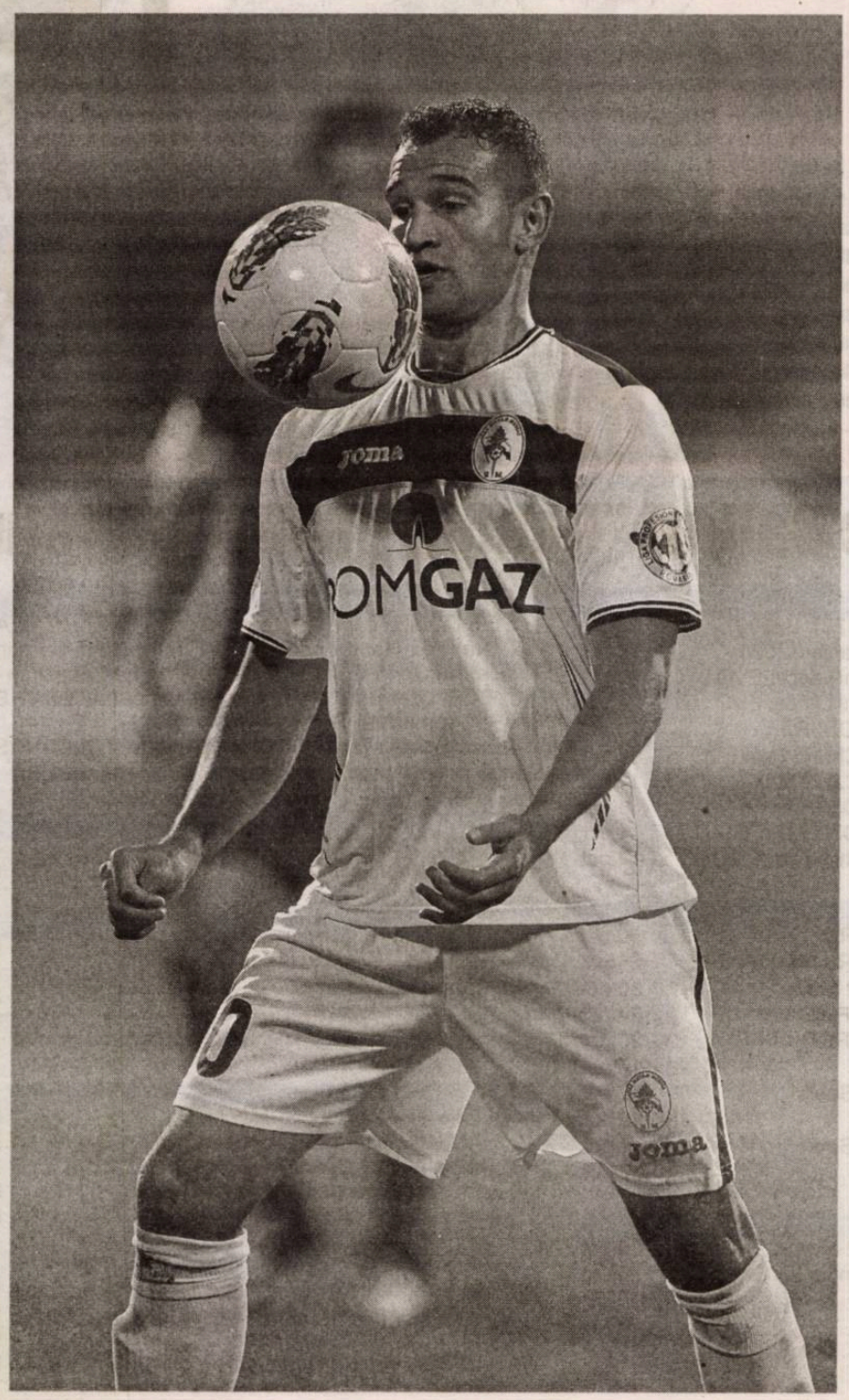

Liga Campionilor, turul 3 preliminar, manşa secundă

Marţi, 6 august

Meciul	Ora	În tur
Maccabi Tel-Aviv (Israel) - FC Basel (Elveţia)	20.00	0-1
Steaua (România) - Dinamo Tbilisi (Georgia)	20.45	2-0
NK Maribor (Slovenia) - APOEL Nicosia (Cipru)	21.00	1-1
Skenderbeu (Albania) - Şahtior Karagandi (Kazahstan)	21.00	0-3
Fenerbahce (Turcia) - FC Salzburg (Austria)	21.45	1-1
Partizan (Serbia) - Ludogoreţ Razgrad (Bulgaria)	21.45	1-2
Grasshopper (Elveţia) - Olympique Lyon (Franţa)	22.00	0-1

Miercuri, 7 august

Meciul	Ora	În tur
Hafnarfjordur (Islanda) - Austria Viena (Austria)	19.00	0-1
Zenit (Rusia) - FC Nordsjaelland (Danemarca)	19.00	1-0
Metalist Harkov (Ucraina) - PAOK Salonic (Grecia)	20.00	2-0
Şerif Tiraspol (Moldova) - Dinamo Zagreb (Croaţia)	20.00	0-1
Elfsborg IF (Suedia) - Celtic Glascow (Scoţia)	20.45	0-1
Viktoria Plzen (Cehia) - JK Nomme Kalju (Estonia)	21.15	4-0
Legia Varşovia (Polonia) - Molde FK (Norvegia)	21.45	1-1
Zulte Waregem (Belgia) - PSV Eindhoven (Olanda)	21.45	0-2

Liga Europa, turul 3 preliminar, manşa secundă

Joi, 8 august

Meciul	Ora	În tur
MSK Zilina (Slovacia) - NJ Rijeka (Croaţia)	18.30	1-2
Dila Gori (Georgia) - Hajduk Split (Croaţia)	19.00	1-0
Rubin Kazan (Rusia) - FC Randers (Danemarca)	19.00	2-1
Metalurg Donetk (Ucraina) - Kukesi (Albania)	19.15	0-2
Maccabi Haifa (Israel) - FK Ventspils (Letonia)	19.30	0-0
Hapoel Tel-Aviv (Israel) - Pandurii Tg. Jiu (România)	20.00	1-1
Lech Poznan (Polonia) - Jalghiris Vilnius (Lituania)	20.00	0-1
Kuban Krasnodar (Rusia) - Motherwell (Scoţia)	20.00	2-0
Milsami Orhei (Moldova) - AS Saint-Etienne (Franţa)	20.00	0-3
Gefle (Suedia) - Qarabag Agdam (Azerbaidjan)	20.00	0-1
Hapoel Ramat Gan (Israel) - Estoril-Praia (Portugalia)	20.00	0-0
Bursaspor (Turcia) - Vojvodina Novi-Sad (Serbia)	20.30	2-2
FC Thun (Elveţia) - Hacken (Suedia)	20.30	2-1
Differdange (Luxemburg) - Tromso IL (Norvegia)	20.30	0-1
FC Zurich (Elveţia) - Slovan Liberec (Cehia)	20.30	1-2
Malmo FF (Suedia) - Swansea City (Anglia)	20.45	0-4
Vitesse Arnhem (Olanda) - Petrolul Ploieşti (România)	21.00	1-1
Trabzonspor (Turcia) - Dinamo Minsk (Belarus)	21.00	1-0
Stromsgodset IF (Norvegia) - FK Jablonec (Cehia)	21.00	1-2
Astra Giurgiu (România) - AS Trencin (Slovacia)	21.00	3-1
VfB Stuttgart (Germania) - Botev Plovdiv (Bulgaria)	21.20	1-1
Rapid Viena (Austria) - Asteras Tripolis (Grecia)	21.30	1-1
Standard Liege (Belgia) - Xanthi Skoda (Grecia)	21.30	2-1
Mladost Podgorica (Muntenegru) - FC Sevilla (Spania)	21.30	0-3
Steaua Roşie (Serbia) - Cernomoreţ (Ucraina)	21.30	1-3
Udinese (Italia) - Siroki Brijeg (Bosnia-Herţegovina)	21.45	3-1
FC Bruges (Belgia) - Slask Wroclaw (Polonia)	21.45	0-1
St. Johnstone FC (Scoţia) - FC Minsk (Belarus)	21.45	1-0
Breidablik UBK (Islanda) - FC Aktobe (Kazahstan)	23.00	0-1

Sibienii, mult tupeu

Mai multe echipaje sibiene au urcat pe podium la finalul ediției din acest an a Raliului Sibiului, eveniment care a avut loc între 25 și 27 iulie. De departe cea mai bună performanță este cea obținută de Sebastian Barbu și Horațiu Baltador, care s-au impus în Campionatul European de Raliuri FIA la "două roți motrice", dar și rezultatele tinerilor Raul Badiu și Radu David sunt de remarcat.

Ovidiu Boica

Echipajul sibian Sebastian Barbu/Horațiu Baltador a dat lovitura la Raliul Sibiului România, etapă din Campionatul European de Raliuri FIA și, totodată, din Campionatul Național de Raliuri "Dunlop". Cei doi au câștigat pe ultima sută de metri bătălia pentru primul loc la "două roți motrice", în competiția continentală, cu un echipaj în componența căruia se află un alt sibian, Bogdan Iancu, navigatorul lui Alex Filip. Cele două echipaje erau despărțite de doar două secunde înaintea ultimei din cele 14 probe speciale ale raliului, "superspeciala" de pe terenul de rally cross din cartierul Ștrand, Filip fiind primul. Pe mașina Citroen DS3R3 special preparată pentru acest raliu, Sebastian Barbu și Horațiu Baltador au reușit să se impună în cele din urmă, având un timp mai bun cu doar 2,9 secunde.

Tot la "două roți motrice", în etapa din Campionatul European de Raliuri, echipajul Raul Badiu Răzvan Hulea s-a clasat pe locul 9

Cum era și firesc, echipaju Barbu/Baltador s-a impus la clasa mașinilor cu tracțiune pe două roț și în Campionatul Național de Raliuri "Dunlop". Pe locul secund au fost Alex Filip și Bogdan Iancu

Citește astăzi în **Tribuna**

"Cântecele Munților" au făcut din Sibiu, capitala folclorului internațional

Piața Mare a fost, preț de trei zile, o gazdă generoasă în care tradiția populară s-a simțit acasă. Cea de-a 38-a ediție a Festivalului Internațional de Folclor "Cântecele Munților" a oferit vineri, sâmbătă și duminică manifestări care au făcut centrul orașului să răsune de veselie și voie bună. Tradițiile fiecărei zone din țară sau din lume au fost frumos valorificate prin portul popular, dansul și cântecele care s-au îmbinat într-un limbaj comun – muzica.

Sălişte - capitala culturală a Mărginimii

Campionatul Național de Raliuri "Dunlop", Raliul Sibiului, clasamente

Clasament general

1. Francois Delecour/Dominique Savignoni (Franța)	Peugeot 207 S2000	50 pct.
2. Marco Tempestini/Lucio Baggio (Italia)	Skoda Fabia S2000	36 pct.
3. Botka David/Mihalik Peter (Ungaria)	Mitsubishi Lancer EVO 9	30 pct.
4. Vali Porcișteanu/Dan Dobre (România)	Mitsubishi Lancer EVO 10	24 pct.
5. SEBASTIAN BARBU/HORAȚIU BALTADOR (România)	Citroen DS3R3	20 pct.
6. Alexandru Filip/BOGDAN IANCU (România)	Renault Clio R3 Maxi EVO	16 pct.
7. Radu Bădina/Mihăiță Lăzărescu (România)	Citroen C2R2 Max	12 pct.
8. Adrian Răspopa/Cătălin Grigoriu (România)	Citroen DS3R3	8 pct.
9. Sorin Badea/Florin Dorca (România)	Citroen DS3R3	4 pct.
10. RAREȘ TOMIȚĂ/CSEGZY LEVENTE (România)	Mitsubishi lancer EVO 9	2 pct.

Clasament 2WD (două roți motrice)

1. SEBASTIAN BARBU/HORAȚIU BALTADOR	Citroen DS3R3	50 pct.
2. Alexandru Filip/BOGDAN IANCU	Renault Clio R3 Maxi EVO	36 pct.
3. Radu Bădina/Mihăiță Lăzărescu	Citroen C2R2 Max	30 pct.
4. Adrian Răspopa/Cătălin Grigoriu	Citroen DS3 R3T	24 pct.
5. Sorin Badea/Florin Dorca	Citroen DS3 R3T	20 pct.
6. Florin Tincescu/Iulian Nicolaescu	Dacia Logan	16 pct.
7. Alexandru Mirea/Dragoș Despinoiu	Suzuki Swift Sport	12 pct.
8. RAUL BADIU/RĂZVAN HULEA	Dacia Logan	8 pct.
9. Radu Arhire/Radu Dumitriu	Suzuki Swift Sport	4 pct.
10. RADU DAVID/Mihaela Beldie	Suzuki Swift	2 pct.

Clasament juniori

1. Radu Bădina/Mihăiță Lăzărescu	Citroen C2R2 Max	50 pct.
2. RAREȘ TOMIȚĂ/CSEGZY LEVENTE	Mitsubishi Lancer EVO 9	36 pct.
3. Florin Tincescu/Iulian Nicolaescu	Dacia Logan	30 pct.
4. RAUL BADIU/RĂZVAN HULEA	Dacia Logan	24 pct.
5. RADU DAVID/Mihaela Beldie	Suzuki Swift	20 pct.

Clasament pe echipe

1. E.S.D. Rally Team (Delecour/Savignoni, BADIU/HULEA, George Grigorescu/Tudăr Mârza)	136 p
2. Napoca Rally Academy (M. Tempestini/Baggio, Danny Ungur/Anton Avram, Simo Tempestini/Dorin Pulpea, Bogdan Marișca/Sebastian Itu)	122 p
3. BCR Leasing Rally Team (Porcișteanu/Dobre, Emanuel Ilina/Flavius Câmpeanu, Kel Edwin/Csomortani Botond)	84 p
4. Bacău Rally Team (Răspopa/Grigoriu, TOMIȚĂ/CSEGZY, Bogdan Samoilă/Florin Cojoca Dan Gîrtofan/Adrian Berghea)	74 p

Clasament debutanți *

1. RADU DAVID/Mihaela Beldie	Suzuki Swift	0 p
2. Andrei Stan/Liviu Lăcătuș	Dacia Logan	0 p

Cupa Suzuki

1. Alexandru Mirea/Dragoș Despinoiu	Suzuki Swift Sport	50 p
2. Radu Arhire/Radu Dumitriu	Suzuki Swift Sport	36 p
3. CĂLIN BUCUR/ALEXANDRU ARDELEAN	Suzuki Swift Sport	30 p
4. Ioan Zarug/Alin Clapon	Suzuki Swift Sport	24 p
5. Sebastian Gioarsă/Raluca Magdaș	Suzuki Swift Sport	20 p

Cupa Dacia

1. Florin Tincescu/Iulian Nicolaescu	Dacia Logan	50 p
2. RAUL BADIU/RĂZVAN HULEA	Dacia Logan	36 p
3. Adrian Grigore/Marius Păunescu	Dacia Logan	30 p
4. Violre Ivan/Marius Gogoașă	Dacia Logan	24 p
5. Andrei Stan/Liviu Lăcătuș	Dacia Logan	20 p

Clasament clasa 2

1. Francois Delecour/Dominique Savignoni (Franța)	Peugeot 207 S2000	50
2. Marco Tempestini/Lucio Baggio (Italia)	Skoda Fabia S2000	36
3. Botka David/Mihalik Peter (Ungaria)	Mitsubishi Lancer EVO 9	30
4. Vali Porcișteanu/Dan Dobre (România)	Mitsubishi Lancer EVO 10	24

pe 8 a terminat echipajul Badiu/Hulea, iar pe 10 s-a clasat un alt tânăr pilot sibian, Radu David, în echipaj cu mult mai experimentata Mihaela Beldie.

Raul Badiu şi Răzvan Hulea au avut un motiv în plus de bucurie, urcând pe prima treaptă a podiumului cu echipa (E.S.D. Rally Team). La Cupa Dacia, Badiu şi Hulea au terminat pe locul secund, iar la Clasa 9 au ocupat locul 3. În sfârşit, în întrecerea juniorilor, echipajul sibian s-a clasat al patrulea.

Rareş Tomiţă şi Csegzy Levente au câştigat la Clasa 3 şi au prins locul 2 la "juniori".

Întrecerea rezervată debutanţilor a fost câştigată de pilotul sibian Radu David, care a mai prins un loc 5 la Clasa 9.

Alţi doi sibieni care au făcut echipaj, Călin Bucur şi Alex Ardelean, au urcat pe cea de-a treia treaptă a podiumului Cupei Suzuki şi s-au clasat pe 6 la Clasa 9.

În puncte a mai intrat şi echipajul alcătuit din alţi 2 sibieni, Cristi Toader şi Gigi Badea, locul 5 la Clasa 5.

Ghinioniştii au fost Şerban Tomiţă şi Dan Magoş, care n-au reuşit să termine Raliul Sibiului România 2013.

Magoş: "Cu un ochi râdem, cu altul plângem"

Pilotul sibian n-a reuşit să treacă linia de sosire a Raliului Sibiului, dar s-a bucurat pentru faptul că a avut succes cu campania de strângere de fonduri alături de Asociaţia "Baby Care".

Ovidiu Boica

"Şi eu, şi copilotul meu, Dragoş Ghigolea, plângem cu un ochi dar râdem cu celălalt după Raliul Sibiului", susţine sibianul Dan Magoş. Acesta n-a trăit bucuria de a termina Raliul Sibiului România 2013, dar a avut succes cu campania de strângere de fonduri alături de Asociaţia "Baby Care".

Magoş susţine că şi-ar fi dorit să a startul etapei de la Sibiu pe o maşină mai performantă, dar în cele din urmă a urcat tot la volanul unui Citroen Xsara cu care a mai concurat şi anii precedenţi. "Început încă din luna martie, proiectul de participare la Raliul Sibiului 2013 s-a lovit încă o dată de "barajul" umit resurse financiare. Iniţial am dorit să concurăm pe o maşină mai performantă, dar până la urmă am rămas la "bătrâna" noastră, un Citroen Xsara de clasa 12. Obiectivul era acelaşi, cel de a termina cu bine raliul. Din păcate, doi bolovani ne-au venit de hac. Primul a distrus baia de ulei, vineri, la prima trecere pe Crinţ. Apoi sâmbătă, pe prima trecere pe Gâtu' Berbecului, cel de-al doilea bolovan pe care l-am luat ne-a scos din raliu. Aşa am petrecut o zi onsorită în Munţii Cindrelului", a mai declarat Dan Magoş.

Bucuria acestuia şi a lui Dragoş Ghigolea a venit însă din partea campaniei de strângere de fonduri derulată alături de Asociaţia "Baby Care". "Campania a fost de un real succes. Cele două planuri - unul de imagine, celălalt financiar - au mers în paralel pe întreaga perioadă a acţiunii. Consider că este importantă şi partea financiară a proiectului, dar eu unul cred că mesajul campaniei a fost mult mai important. Faptul că adevărate valori sportive şi ale vieţii publice s-au alăturat campaniei a arătat că se poate", a mai spus pilotul sibian, iniţiatorul acestui proiect, care a ţinut să mulţumească şi pe această cale Consiliului Local Sibiu, Primăriei Municipiului Sibiu, Casei de Cultură a Municipiului, Shopping City Sibiu, Ambient, Con-A, şi SC Emilian - Dealer Dacia.

Clasament Clasa 3

. RAREŞ TOMIŢĂ/CSEGZY LEVENTE	Mitsubishi Lancer EVO 9	50 pct.
. Adrian Drăgan/Valentin Brădăţeanu	Subaru Impreza N15	36 pct.
. Horaţiu Savu/Alexandru Giuşcă	Mitsubishi Lancer EVO 9	30 pct.

Clasament Clasa 5

. SEBASTIAN BARBU/HORAŢIU BALTADOR	Citroen DS3R3	50 pct.
. Alexandru Filip/BOGDAN IANCU	Renault Clio R3 Maxi EVO	36 pct.
. Adrian Răspopa/Cătălin Grigoriu	Citroen DS3 R3T	30 pct.
. Sorin Badea/Florin Dorca	Citroen DS3 R3T	24 pct.
. CRISTI TOADER/GHEORGHE BADEA	Seat Ibiza Cupra TDI	20 pct.

Clasament Clasa 6 *

. Radu Bădina/Mihăiţă Lăzărescu	Citroen C2R2 Max	0 pct.

Clasament Clasa 9

. Florin Tincescu/Iulian Nicolaescu	Dacia Logan	50 pct.
Alexandru Mirea/Dragoş Despinoiu	Suzuki Swift Sport	36 pct.
RAUL BADIU/RĂZVAN HULEA	Dacia Logan	30 pct.
Radu Arhire/Radu Dumitriu	Suzuki Swift Sport	24 pct.
RADU DAVID/Mihaela Beldie	Suzuki Swift Sport	20 pct.
CĂLIN BUCUR/ALEXANDRU ARDELEAN	Suzuki Swift Sport	16 pct.
Adrian Grigore/Marius Păunescu	Dacia Logan	12 pct.
Viorel Ivan/Marius Gogoaşă	Dacia Logan	8 pct.
Andrei Stan/Liviu Lăcătuş	Dacia Logan	4 pct.
). Ioan Zarug/Alin Clapon	Suzuki Swift Sport	2 pct.

chipajul ŞERBAN TOMIŢĂ/ALEXANDRU SIMION a abandonat.

Clasament Clasa 11

Danny Ungur/Anton Avram	Mitsubishi Lancer EVO 6	50 pct.
Emanuel Ilina/Flavius Câmpeanu	Mitsubishi Lancer EVO 7	36 pct.
Dorin Banciu/Mihai Sandu	Toyota Celica GT4	30 pct.

Datorită faptului că la debutanţi şi Clasa 6 au terminat raliul mai puţin de 3 echipaje, primii clasaţi nu au mit puncte.

CNR "Dunlop", clasamente generale

Clasament general FIA

1. Francois Delecour	110,00 pct.
2. Botka David	73,20 pct.
3. Valentin Porcişteanu	63,00 pct.
4. Marco Tempestini	60,00 pct.
5. Keleti Edwin	48,00 pct.
6. Dan Gîrtofan	47,60 pct.
7. Szabo Gergo	46,00 pct.
8. Bogdan Marişca	35,60 pct.
9. Alexandru Filip	28,80 pct.
10.-11. Simone Tempestini	
SEBASTIAN BARBU	21,60 pct.
12. George Grigorescu	18,80 pct.
13. Adrian Răspopa	15,60 pct.
14. Radu Bădina	12,00 pct.
15. Sorin Badea	4,00 pct.
16. RAREŞ TOMIŢĂ	3,20 pct.
17.-18. Manuel Mihalache	
Soos Hortea Istvan	2,40 pct.
19. Bogdan Barbu	1,60 pct.
20. Horaţiu Savu	0,80 pct.

Clasament 2WD (două roţi motrice)

1. Alexandru Filip	135,40 pct.
2. Adrian Răspopa	105,20 pct.
3. SEBASTIAN BARBU	94,40 pct.
4. RAUL BADIU	42,00 pct.
5. Radu Bădina	38,00 pct.
6. Sorin Badea	35,00 pct.
7. Florin Tincescu	32,00 pct.
8. Szabo Csongor	19,20 pct.
9. Bogdan Cuzma	18,40 pct.
10. Bogdan Barbu	18,00 pct.
11. Cristian Enache	14,40 pct.
12. Vlad Cosma	12,80 pct.
13.-14. Sebastian Gioarsă	
Alexandru Mirea	12,00 pct.
15. Vlad Stoica	10,80 pct.
16. Adrian Grigore	7,20 pct.
17. Radu Arhire	6,80 pct.
18. Viorel Ivan	4.80 pct.
19. OCTAVIAN TÎRNOVEAN	3,40 pct.
20. CĂLIN BUCUR	2,40 pct.
21. RADU DAVID	2,00 pct.

Clasament juniori

1. Simone Tempestini	105,00 pct.
2. RAUL BADIU	78,60 pct.
3. RAREŞ TOMIŢĂ	69,60 pct.
4. Florn Tincescu	67,60 pct.
5. Radu Bădina	64,40 pct.
6. Bogdan Cuzma	39,60 pct.
7.-9. Raul Olesch	
OCTAVIAN TÎRNOVEAN	
Andrei Chirteş	22,40 pct.
10. RADU DAVID	20,00 pct.
11. Mugurel Vulcu	18,00 pct.
12. Raul Szene	11,60 pct.

Clasament debutanţi

1. Andrei Chirteş	42,00 pct.
2. Bogdan Cuzma	32,00 pct.
3. Adrian Ionescu	30,00 pct.
4. Raul Olesch	24,00 pct.
5.-6. Vlad Miculici	
Raul Szene	21,60 pct.
7. Dorin Costea	18,00 pct.
8. Andrei Stan	14,40 pct.

Cupa Suzuki

1. Alexandru Mirea	50,00 pct.
2. Radu Arhire	36,00 pct.
3. CĂLIN BUCUR	30,00 pct.
4. Ioan Zarug	24,00 pct.
5. Sebastian Gioarsă	20,00 pct.

Cupa Dacia

1. RAUL BADIU	121,00 pct.
2. Florin Tincescu	109,60 pct.
3. Viorel Ivan	62,00 pct.
4. Vlad Cosma	36,00 pct.
5. Radu Arhire	34,20 pct.
6.-7. OCTAVIAN TÎRNOVEAN	
Adrian Grigore	30,00 pct.
8. Kelemen Peter	29,20 pct.
9. Bogdan Vrabie	24,00 pct.
10. Andrei Stan	23,20 pct.
11. Raul Olesch	19,60 pct.
12. Bogdan Samoilă	16,00 pct.
13. Mugurel Vulcu	12,80 pct.
14. Marian Orha	0,80 pct.

Clasa 2

1. Francois Delecour	135,00 pct.
2. Botka David	73,20 pct.
3. Vali Porcişteanu	68,40 pct.
4. Marco Tempestini	63,00 pct.
5. Szabo Gergo	57,60 pct.
6. Dan Gîrtofan	44,40 pct.
7. Simone Tempestini	41,60 pct.

Clasa 3

1. Keleti Edwin	89,40 pct.
2. RAREŞ TOMIŢĂ	73,60 pct.
3. Horaţiu Savu	61,20 pct.
4. Adrian Drăgan	54,40 pct.
5. George Grigorescu	51,60 pct.
6. Bogdan Marişca	45,00 pct.
7. Răzvan Trişnevschi	24,40 pct.
8.-9. Soos Hortea Istvan	
Elisei Groza	18,00 pct.
10.-11. Andrei Caşcaval	
Călin Manitiu	12,00 pct.
12.-13. Dragoş Argeşanu	
Florin Staici	8,00 pct.
14. Juhos Zoltan	6,00 pct.

Clasa 5

1. Alexandru Filip	135,40 pct.
2. Adrian Răspopa	111,20 pct.
3. SEBASTIAN BARBU	94,40 pct.
4. CRISTIAN TOADER	44,00 pct.
5. Sorin Badea	39,00 pct.
6. Bogdan Barbu	28,00 pct.
7. Cristian Enache	22,40 pct.
8. Vlad Stoica	21,60 pct.

Clasa 9

1. RAUL BADIU	115,00 pct.
2. Florin Tincescu	100,00 pct.
3. Szabo Csongor	56,40 pct.
4. Radu Arhire	44,80 pct.
5. Adrian Grigore	39,00 pct.
6. Sebastian Gioarsă	38,40 pct.
7.-9. Vlad Cosma	
Alexandru Mirea	
Viorel Ivan	36,00 pct.
10. CĂLIN BUCUR	28,00 pct.
11.-12. OCTAVIAN TÎRNOVEAN	
RADU DAVID	20,00 pct.
13. Bogdan Vrabie	17,60 pct.
14. Kelemen Peter	14,40 pct.
15. Bogdan Samoilă	9,60 pct.
16. Andrei Stan	4,80 pct.
17. Andrei Chirteş	2,40 pct.
18.-19. Mugurel Vulcu	
Ioan Zarug	2,00 pct.
20. Alexandru Nuţă	1,60 pct.
21. Vlad Miculici	1,20 pct.
22. Raul Olesch	1,00 pct.

Clasa 11

1. Danny Ungur	135,00 pct.
2. Dorin Banciu	96,00 pct.
3. Emanuel Ilina	57,60 pct.
4. Bogdan Cuzma	39,00 pct.
5. Liviu Savu	36,00 pct.
6. Victor Băldescu	24,40 pct.
7. Florin Crişan	22,40 pct.
8. Bogdan Stanoiev	20,00 pct.
9. Adrian Ionescu	15,60 pct.
10. George Creţu	12,00 pct.
11. Adrian Moisescu	9,60 pct.

Observator

"Când s-o-mpărțit norocu'"

Mare veselie prin toate puşcăriile din România pentru că Steaua a câştigat cu 2-0 la Tbilisi, în capitala Georgiei, care, de multă vreme nu mai are jucători de talie internațională. Pentru cei tineri, vreau să spun că, pe vremea Uniunii Sovietice, Dinamo a fost campioana "imperiului" (1964,1978), a câştigat Cupa URSS (1976, 1979) şi Cupa Cupelor (1981). Îmi amintesc câteva nume de legendă din acei ani (fotbaliştii echipei erau renumiți pentru că purtau chiloți până la genunchi, cum e moda acum): Ghivi Cioheli, Murtaz Hurțilava, Alexandre Civadze, Mihail Meshi, Slava Metreveli, Avtandil Gogoberidze, Ramaz Senghelia, David Kipiani... Acum, mai sunt câțiva jucători ceva mai răsăriți, dar aceia au plecat spre vest. Aşa că, să ne bucurăm cu grijă, pentru că, deocamdată, Steaua n-a dat peste un adversar de luat în seamă.

În privința echipelor cu care s-au întâlnit cele trei ale noastre în Liga Europa, să mă ierte "specialiştii", dar de Hapoel Tel Aviv am auzit vag în ultimii ani, de când am câțiva prieteni jidani, de Trencin nu ştiam nimic, iar Vitesse ştiu că reprezintă un oraş olandez, în preajma căruia s-a dat o luptă aprigă între aliații occidentali şi armata hitleristă, între ele fiind un pod de mare importanță strategică în războiul al doilea mondial. Nu-i vorbă că nici de alde Astra, Pandurii şi Petrolul nu se prea ştie în Europa, deşi, dacă îmi scormonesc în memorie, ploieştenii au câştigat câteva partide în cupele continentale, în urmă cu mulți ani: 2-0 cu Vismut Karl-Marx Stadt, în 1959, 3-1 cu Liverpool, în 1967, 1-0 cu Fenerbahce Istanbul, în 1963, 2-0 cu Dinamo Zagreb, în 1968, pe când eram eu flăcău, dornic de însurătoare. (Adevărul e că, pe vremea aia, la Petrolul jucau câțiva fotbalişti adevărați: gemenii Munteanu, frații Dridea, Boc, Mocanu, Badea, Moldoveanu, Pahonțu, Sfetcu).

De Pandurii Tg. Jiu ce să mai vorbim, a fost o echipă susținută de Combinatul de lianți şi azbociment, după război, ca minerii să stea măcar două ceasuri la aer, nu în subteran sau în cârciumă. N-a avut, până acum, nicio performanță notabilă, iar jucători doar câțiva s-au ridicat spre primul eşalon: Papuc, Găman, Croitoru, Băluță şi, bineînțeles, Pițurcă.

La Giurgiu s-a jucat fotbal pe maidan, abia în 1968 reuşind ca o echipă a orașului să ajungă în divizia B sprijinită, firește, de Şantierul naval. Acum, mogulul Ioan Niculae a dus-o pe ASTRA în Europa şi nu m-aş mira să ajungă chiar în grupele Ligii Europa. Oricum, dacă nu ne luăm după versurile cântecului popular, cel puțin trei dintre echipele noastre au şanse - după meciurile de săptămâna trecută - să avanseze, pentru că norocul nu le-a ocolit.

N.I. DOBRA

Portrete de rugbişti de ieri şi de astăzi: Iancu Jianu

Pe versantul sudic al Carpaților, acolo unde oierii mărgineni şi-au găsit, în vremuri de restrişte, loc de adăpost şi sălaş pentru animale, se află situat satul Vaideeni, format din urmaşii jinarilor şi poienarilor care au plecat peste munte, pentru a-şi perpetua neamul şi credința. Sat al unor oameni demni şi harnici, Vaideeni e spațiul în care s-au născut mari oameni de spirit - Petre Calistru, Melania Botocan, Ion Constantinescu, Vartolomei Todeci - diplomați şi politicieni - Lazăr Comănescu, Adam Ionescu - dar şi sportivi de elită, care s-au străduit să înalțe cât mai sus steagul României şi al echipelor pentru care au evoluat. Printre ei se numără Ileana Gheorghescu, Alexandru Vinereanu şi Iancu Jianu.

Rugbistul cu nume de legendă, Iancu Jianu, a venit pe lume în anul 1955. În oraşul de la poalele Munților Cindrel a ajuns în 1970, atunci când a pornit pe drumul împlinirii profesionale. La IPAS a fost remarcat de profesorul Nică Stanciu, care l-a atras înspre rugbi. Aşa a început antrenamentele la Şcoala Sportivă Şoimii, derulate în acele timpuri undeva în spatele bazinului de înot. Eforturile lui şi ale celorlalți colegi juniori au început să fie încununate de succes la competițiile şcolilor sportive la care participau formații din Cluj, Iaşi, Buzău, Timişoara, Bucureşti, Sibiu etc. La turneul final din anul 1973, Iancu Jianu avea să fie declarat cel mai tehnic jucător. Juca în prima linie a grămezii, ca taloner. Echipa era printre cele ce se luptau pentru trofeul suprem. Ca rezultat al unor bune evoluții pe terenul Tineretului din Capitală, a fost selecționat la lotul național de juniori, care se pregătea pentru Campionatul European. Un an mai târziu, când competiția a avut loc în Germania, la Heidelberg, Jianu a apărat culorile României din postura de titular şi s-a întors din oraşul castelelor şi universitarilor cu medalia de argint, după o finală împotriva Franței. A fost primul din contactele cu mari jucători de rugbi, care se vor succeda într-un nesfârşit şir, vreme de 20 de ani.

În perioada în care juniorii sibieni evoluau pentru Şcoala Sportivă aveau ocazia să înfrunte şi sportivi seniori în partidele jucate sub titulatura Şoimii Sibiu, în a doua divizie a țării. Partenerii erau din Lupeni, Tîrnăveni etc. După evoluții ce au încântat, Iancu Jianu a fost promovat la CSM, echipă ce se lupta de la egal la egal cu marile nume ale rugbiului românesc. În 1974, la Timişoara, l-a înlocuit pe Găldeanu, accidentat. Apoi, a început să joace titular etapă de etapă, fiind înlocuit doar când avea probleme medicale.

Pentru că a crescut în valoare şi greutate - în opinia fostului coechipier şi antrenor, Dumitru Răşcanu - a fost trecut, în 1977/1978, pe postul de pilier. Locul său a fost luat de Mărgineanu, iar el, devenit pilier, evolua alături de Cherciu, Ungureanu, Hădărugă. Antrenați de Bebe Boboc, rugbiştii de la CSM au ajuns adversari de temut pentru toți cei pe care îi întâlneau pe terenul de joc. Prin victorii la Iaşi şi Constanța, sau prin încântătoare partide câştigate în fața reprezentantelor din Bucureşti, rugbiştii sibieni şi-au atras simpatia concitadinilor, dar şi a responsabililor cu probleme sportive, care au apreciat râvna şi tenacitatea cu care aceştia se antrenau. Modelul de succes trebuia să fie copiat de voleibalişti şi handbalişti. La baza succeselor a stat, nu de puține ori, puternicul şi atât de harnicul şi combativul Iancu Jianu. Seriozitatea în pregătire şi pasiunea cu care a evoluat l-au ajutat să devină un model de urmat. A spune că a jucat cu Iancu Jianu devenise o adevărată carte de vizită a oricărui rugbist. În numeroasele partide disputate i-a avut alături pe Ungureanu, Erwin, Răşcanu, Gangan, Crâjmariu, Prohor, Banciu, Leordean, Cocârcă, Deac, Moişan, Hădărugă, Sărac, Matache, Buțu, Manea, Negru, Henteş, Puşcă, Burcea, Burduşel, Lupaş, Beanu, Becheş, Gangan, R. Tămaş, N. Tămaş, Sârbu, Fugigi, Feraru, Lomotă, Lomnăşean, Poclitaru. Pe lângă ei au mai fost numeroşi alții, tuturor Iancu fiindu-le model şi sprijin.

Jovial, grijuliu şi cu un dezvoltat simț al umorului şi al dreptății, a ştiut întotdeauna că a iubi viața înseamnă a iubi oamenii. Prezența sa în deplasările din țară şi la turneele din străinătate - Polonia, Cehoslovacia - a fost mereu tonifiantă pentru echipa ce l-a apreciat şi prețuit. La încheierea activității de performanță, după absolvirea şcolii de antrenori, a început să se ocupe de pregătirea celor mici, atraşi înspre acest sport şi de farmecul, talentul şi harul antrenorului. La Şcoala Sportivă Şoimii, din 1992, i-a descoperit şi lansat în minunata lume a sportului cu balonul oval pe Bogdan Răşcanu şi pe Cornel Tatu, care au ajuns jucători de bază la Timişoara şi Bucureşti. Pentru o perioadă, la aceeaşi instituție şcolară a fost organizator de competiții. I-a rămas în suflet dragostea pentru rugbi. Nici nu se putea stinge la o persoană ca Iancu Jianu, care a jucat pe toate stadioanele din țară, de la Năvodari şi Victoria până la Ghencea şi Parcul Copilului.

Recunoscător pentru tot ce a făcut antrenorul Bebe Boboc şi pentru el, se străduieşte să-i perpetueze activitatea şi memoria prin fundația ce poartă numele mentorului şi căreia i-a pus bazele, alături de alți jucători şi îndrăgostiți de rugbi. Nu e singura fundație în care activează şi în care se oferă pe sine pentru binele celorlalți. Alături de foştii rugbişti Ungureanu, Castravete, Arion, Iancu Jianu sprijină acțiunile Fundației "Inima pentru România", care sub conducerea avocatului olandez Jos Gisberts vine de 15 ani, de două ori pe an, pentru a ajuta spitale, grădinițe, şcoli şi sute de persoane din județul Sibiu. Cu o carieră sportivă demnă de toată admirația, cu o minunată viață de familie, întregită de reuşitele, pe toate planurile, ale celor două fiice, cu un mare aport în activitățile civice ale urbei, maestru al sporturilor Iancu Jianu rămâne omul în fața căruia poți afirma, cu plăcere şi tărie, că ai jucat cu el sau că îi eşti prieten. Cu deplină satisfacție, o facem şi noi.

Tiberiu Dumitru Costăchescu

HECS 2013 la final

Un sibian pe podium

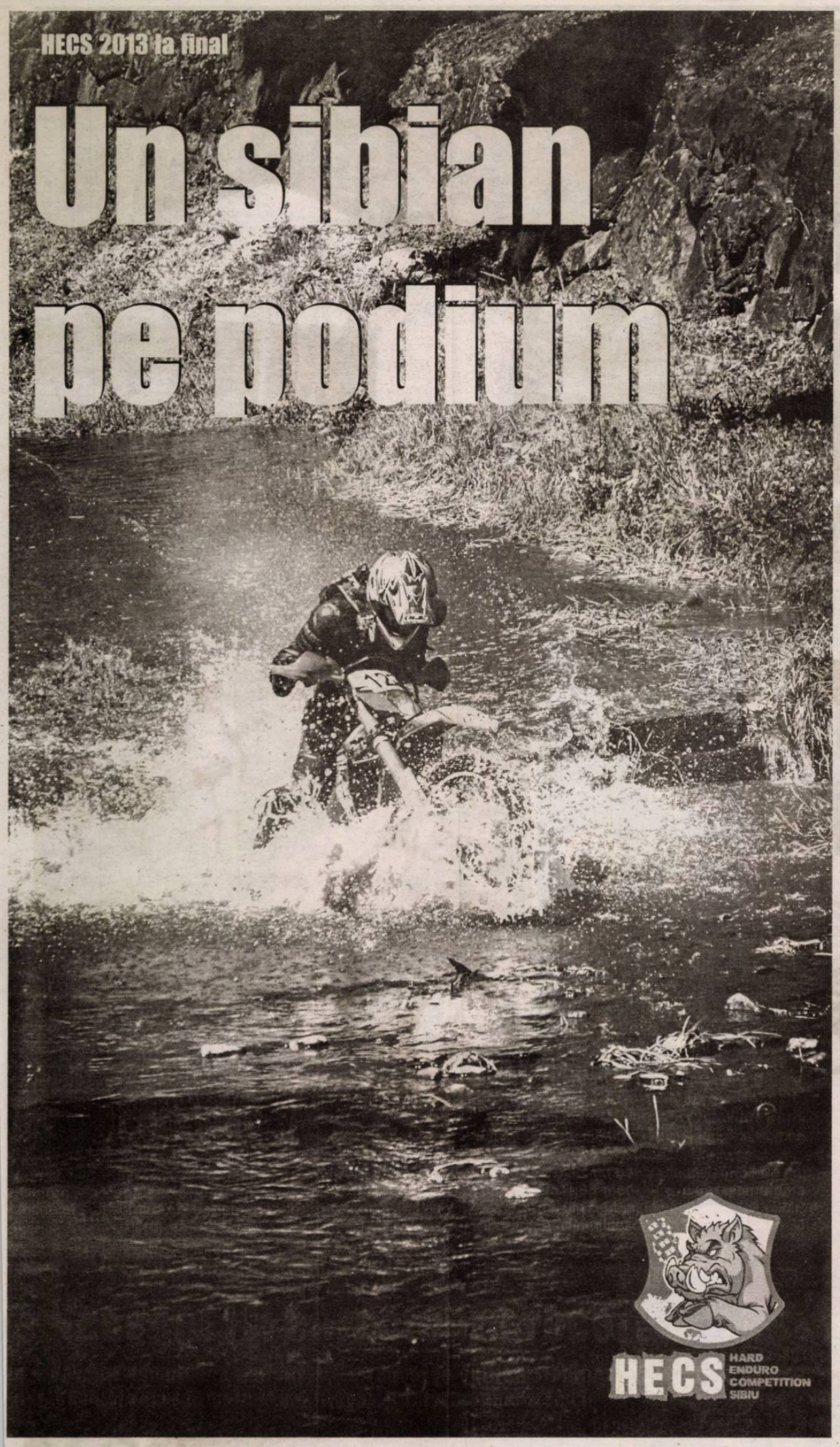

Ovidiu Pavel a terminat pe locul secund la Profi ediția din acest an a Hard Enduro Competition Sibiu (HECS), etapa a III-a din Campionatul Național de Hard Enduro. Prezentatorul matinalului de la Antena 1, Dani Oțil, s-a clasat al zecelea la aceeași clasă.

Ovidiu BOICA

Ediția a VII-a a Hard Enduro Competition Sibiu (HECS) a ajuns la final. După 3 zile de concurs, evenimentul - etapa a III-a din Campionatul Național de Hard Enduro - și-a desemnat câștigătorii.

Printre cei care au urcat pe podium se numără și un sibian, Ovidiu Pavel. El a terminat al doilea la clasa A (Profi), cu un timp de 7 ore, 36 de minute și 51 de secunde, cu aproape 10 minute în urma lui Klaus Sorensen. Pe cea de-a treia treaptă a podiumului, la Profi, s-a clasat Zsolt Varga jr., diferența dintre acesta și riderul sibian fiind de doar o jumătate de minut, după cei aproximativ 170 de kilometri, cât au avut de parcurs concurenții prin Munții Cindrel, în cele două zile de offroad.

Tot la Profi, Dani Oțil - vedeta Antenei 1 - s-a clasat pe locul 10, din 12 concurenți.

La clasa amatorilor (B) a triumfat un român, Emanuel Rogojan. Podiumul a fost completat, în ordine, de Norbert Levente Jozsa și Markus Wanka.

Stefan Schubert s-a impus la cea de-a treia clasă a HECS, Hobby. Csaba Csiki a ocupat, la final, locul secund, iar Dorin Lup a venit pe 3.

Peste 50 de rideri care au luat startul ediției din acest an a HECS au avut de luptat, în prima zi, cu cele 19 obstacole ale Prologului, pe un traseu special amenajat în parcarea Shopping City Sibiu. Sâmbătă dimineața s-a intrat în traseul de offroad, ordinea startului fiind cea stabilită în urma Prologului. După două zile în munți, pe un traseu gândit de Ioan Tara, riderii rămași în competiție au trecut linia de sosire în Sălișteț, ieri, prin Râul Negru ce străbate centrul orașului din Mărginime.

Campionatul Național de box

"Aur" pentru sibianca Irina Stoica

Pugilista de la CSM s-a impus în finala categoriei 64 kg în fața Cristinei Proțenco de la CSM Cîmpulung Muscel.

Ovidiu BOICA

Irina Stoica este noua campioană națională a categoriei 64 kg după ce s-a impus fără probleme în finală, în fața Cristinei Proțenco (CSM Cîmpulung Muscel). Pugilista de la CSM Sibiu, unde este pregătită de prof. Emil Bihorean, a bifat astfel a 69-a victorie din totalul de 86 de meciuri în care a boxat, în cei 11 ani de carieră.

Campionatele Naționale feminine de box au avut loc la Mangalia, în perioada 15-20 iulie.

"Înaintea competiției, i-am spus Irinei că 2013 e anul ei. Cunosc fetele de la această categoriei și eram convins că niciuna nu o poate învinge. În finala cu sportiva de la Cîmpulung Muscel, Irina s-a impus detașat, astfel că a luat medalia de aur", afirmă prof. Emil Bihorean.

Irina Stoica a obținut, cu această ocazie, primul său titlu național din carieră. În 2004, sportiva de la CSM a obținut locul 3 la Campionatele Naționale (CN) de juniori. Un an mai târziu, la seniori de data aceasta, a obținut titlul de vicecampioană națională la CN și în Cupa României. Tot pe treapta a doua a podiumului a urcat și la Naționalele din 2006, iar în 2007 și-a păstrat titlul de vicecampioană și a luat "argintul" și în Cupa României..

Tot locul 2 în CN și Cupa României a obținut Irina Stoica în următorii 3 ani (2008, 2009 și 2010). În 2012, sibianca a încheiat din nou pe locul secund în Cupă, dar în Campionatul Național a prins abia locul 3, iar în 2012 și în 2013 a mai obținut locul 3, respectiv 2 în Cupa României.

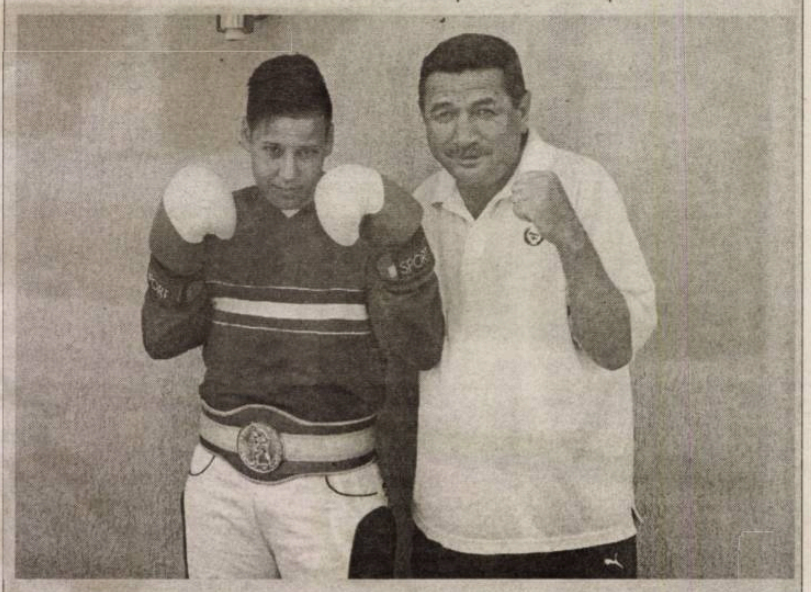

Liga I

Eric aduce victoria în prelungiri

Brazilianul Eric de Oliveira a marcat, aseară, primul gol pentru noua sa echipă, Pandurii. Reușita fotbalistului "cariocas" este una foarte importantă, pentru că aduce 3 puncte gorjenilor. Eric a marcat în prelungirile meciului cu Oțelul, încheiat cu scorul de 2-1 pentru gazde.

Liga I, etapa a III-a

Vineri, 2 august

UNIVERSITATEA CLUJ - CEAHLĂUL PIATRA NEAMȚ 1-1 (1-1)
Au marcat: Târnăcop '41 / Golubovic '31

Sâmbătă, 3 august

FC BOTOȘANI - SĂGEATA NĂVODARI 1-1 (0-0)
Au marcat: Cîrjan '49 / Lupu '87

Duminică, 4 august

CORONA BRAȘOV - ASTRA GIURGIU 2-5 (1-4)
Au marcat: R. Stănescu '43, M. Ene '47 / Fatai '20, '33, Budescu '26, '30, De Amorim '86
PETROLUL PLOIEȘTI - FC BRAȘOV 0-0
PANDURII TG. JIU - OȚELUL GALAȚI 2-1 (0-1)
Au marcat: Paraskevas '47, Eric '90+2 / Astafei '20

Astăzi

ACS Poli Timișoara - Gaz Metan Mediaș, ora 19.00, Digi Sport 1
Viitorul Constanța - Dinamo București, ora 19.30, Dolce Sport
FC Vaslui - CFR Cluj, ora 21.30, Digi Sport 1
Meciul Steaua - Concordia Chiajna a fost amânat.

Mix de cai şi... cai putere

Foto: Vali MACREA

Foto: Vali MACREA

În lipsa fotbalului sau a altor sporturi de echipă, la care oraşul de pe Cibin stă tot mai rău de la un an la altul, trei evenimente sportive având "cai" drept numitor comun au reţinut atenţia sibienilor. Două etape din Campionatul Naţional de dirt-track, ediţia a VII-a a Hard Enduro Competition Sibiu (HECS) şi Cupa Municipiului Sibiu la călărie au fost cele 3 manifestări sportive de anvergură găzduite de Sibiu şi împrejurimi (în cazul HECS).

Foto: Vali MACREA

Tribuna sporturilor

Fondat în 1990

12-18 august 2013 | 1 leu | Nr. 1170 | 8 pagini

Ultimatum

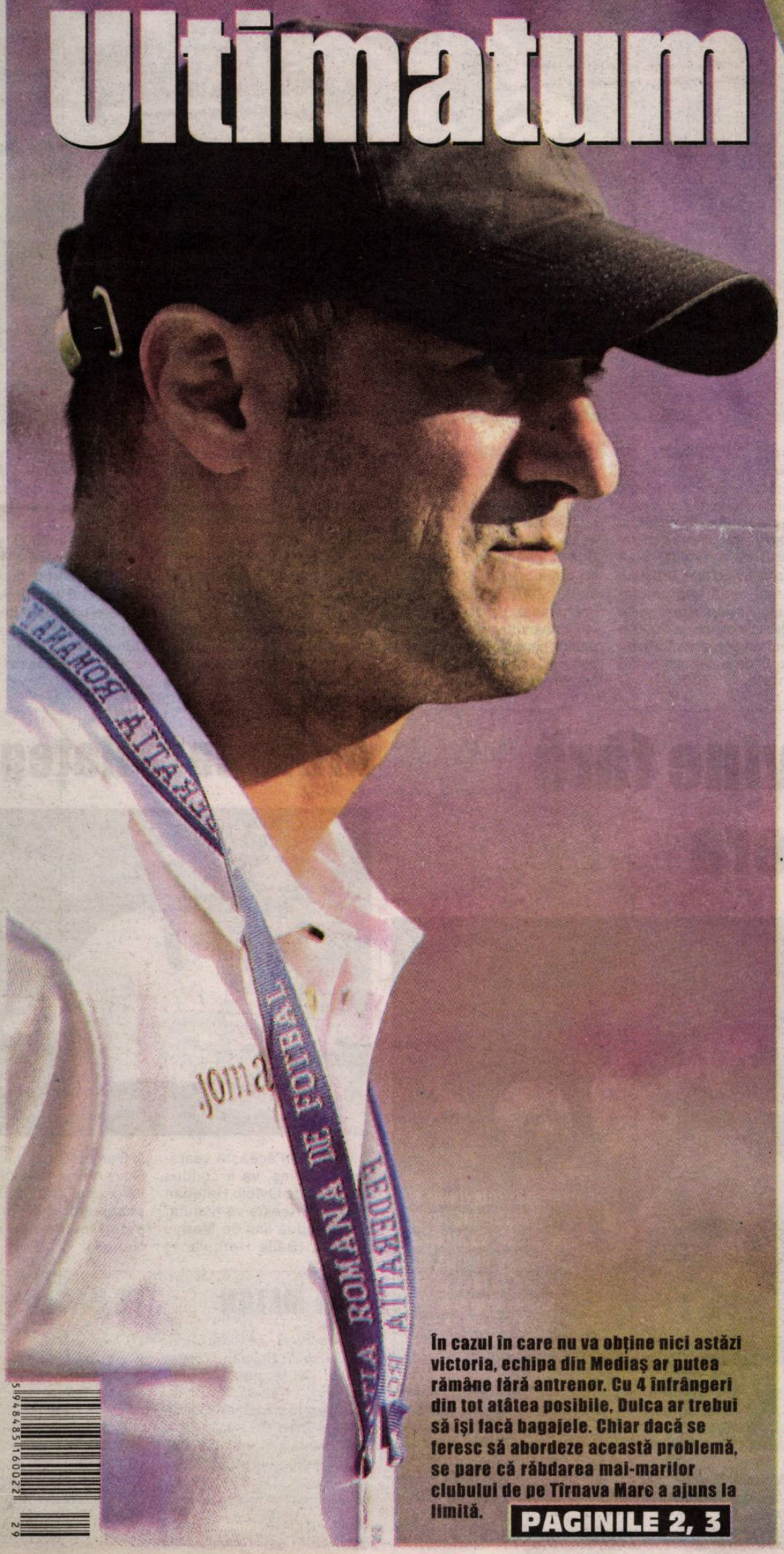

În cazul în care nu va obține nici astăzi victoria, echipa din Mediaș ar putea rămâne fără antrenor. Cu 4 înfrângeri din tot atâtea posibile, Dulca ar trebui să își facă bagajele. Chiar dacă se feresc să abordeze această problemă, se pare că răbdarea mai-marilor clubului de pe Târnava Mare a ajuns la limită.

PAGINILE 2, 3

Steaua, victorie în eternul derbi

Echipa campioană a României s-a impus, aseară, pe Arena Națională, cu 2-1 în fața lui Dinamo, într-un meci din etapa a IV-a a Ligii I.

PAGINA 8

Observator

Nici usturoi n-au mâncat, nici gura nu le pute

Cine-i de vină pentru harababura din fotbalul nostru? Nimeni! Cel puțin asta am înțeles din conferințele de presă ale celor doi mahări, Mircea Sandu şi Dumitru Dragomir, care aduc şi le arată unor gazetari proşti tot felul de regulamente, de acte aprobate în comitete executive, de hotărâri ale forurilor europene şi alte baliverne. Ba, "Corleone" aruncă pisica moartă în ograda unuia de-l cheamă Duru, care ar fi încurcat țele Ligii I, în vreme ce ei, doi mieluşei, n-au mâncat nici usturoi, nici gura nu le pute. Numai cu Gigi Becali la Jilava, fotbalul nostru nu se vindecă şi vom ajunge nu de râsul, ci ruşinea Europei. Nu zic că Gheorghe Popescu e uşă de biserică - pentru că şi el a băgat mâna în bani negri şi-a ajuns prin tribunale - dar o schimbare trebuie să se facă la federație şi la ligă, unde pute şi se simte nevoia unei curățenii generale. Din păcate, n-are cine-o face. Deocamdată. (Şi, încă o anomalie națională: ca o femeie nu tocmai imaculată să fie impresarul câtorva zeci de fotbalişti mici şi mari, pe care-i plimbă de la un club la altul, când nu naşte sau nu umblă prin America!)

■ Ca şi când n-ar fi destule necazuri de tot felul prin cluburi şi asociații, s-a iscat hârâ şi între Pițurcă şi Reghecampf, doi inşi care dacă n-ar fi fost antrenori la echipa națională, respectiv la Steaua, i-ar fi uitat lumea ca şi pe alții (Mateuț, Donose, Panduru, Cîrțu, Andone). Mă tem că tot Ana-Maria Prodan şi-a dat poalele peste cap şi i-a întărâtat pe cei doi, care n-au prea avut noroc cu femeile până acum, iar la şcoală au băut cerneala din călimări în loc să scrie cu ea.

■ Cum scriam săptămâna trecută, echipele noastre care joacă în cupele europene au avut, până acum, noroc de adversare fără veleități, numai că vorba ceea: norocul te ține cât te ține, dar te lasă când ți-e lumea mai dragă, dacă nu pui şi tu osul la bătaie şi mintea la contribuție. Steaua va ajunge în grupă - pentru că asta face de 10 ani - dar mai departe e greu, mai ales dacă Gigi Becali are nevoie de haine noi, de supliment alimentar şi începe să vândă din jucătorii mai răsăriți, care duc greul echipei.

Celelalte 3 echipe, care s-au trezit în Liga Europa, după părerea mea şi-au depăşit condiția, calificându-se în turul următor şi nu oricum, după prestații mai mult decât onorabile. Măcar atâta satisfacție să avem, dacă în campionatul intern e țigăneală.

Ar fi un "miracol românesc" dacă toate 4 ar ajunge în grupe, ceea ce le doresc din toată inima!

N. I. DOBRA

Robertson titular

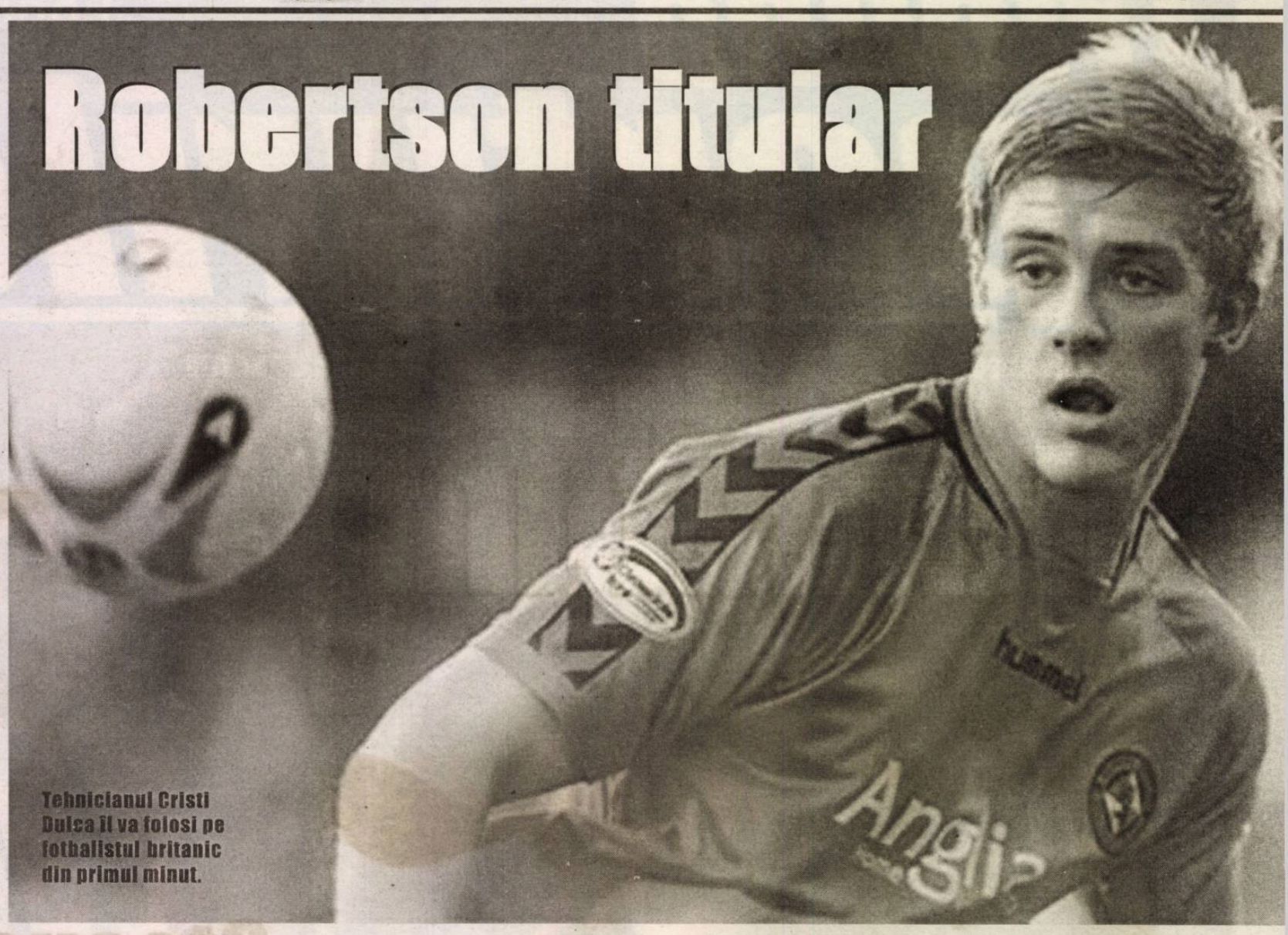

Tehnicianul Cristi Dulca îl va folosi pe fotbalistul britanic din primul minut.

Cosmin Prişcă

După ce i-a sosit "cartea verde", în urmă cu câteva zile, britanicul Jordan Robertson va fi titularizat de tehnicianul Cristi Dulca în meciul din această seară, cu FC Vaslui. Dulca a luat această decizie după ce, în primele 3 etape, ofensiva Gazului Metan a avut de suferit, în absența unui vârf autentic fiind avansat Vitinho, care însă n-a prea rupt gura târgului.

Născut pe data de 12 februarie 1988, la Sheffield, Robertson a deprins tainele sportului rege la clubul fanion al oraşului, iar din 2006 a făcut pasul spre prima echipă. Englezul nu a evoluat însă niciodată în echipa oraşului său natal, fiind împrumutat de-a lungul anilor la mai multe formații. În noiembrie 2006 a fost trimis la gruparea Torquay United, unde a debutat pe 18 noiembrie 2006. O săptămână mai târziu avea să înscrie primul gol pentru noua sa echipă într-un meci contra celor de la Petersborough. A apucat să bifeze doar 9 jocuri în tricoul formației Torquay United, pentru care a marcat de două ori, iar, la începutul anului 2007 a fost din nou împrumutat, de această dată la Northampton Town, echipă pentru care a înscris chiar la debut şi la care, într-o jumătate de sezon, a evoluat în 15 meciuri şi a marcat de 3 ori. Luna august a anului 2007 i-a adus în carieră un nou împrumut, la cunoscuta Dundee United, însă Sheffield avea stipulat în contract faptul că, în iarnă, ar fi putut să-l cheme înapoi. A debutat perfect pentru Dundee, marcând într-un joc de Cupa Ligii. Per total, a fost prezent pe teren în 14 meciuri. La jumătatea lunii ianuarie 2008 a fost anunțat de un nou împrumut, la gruparea Oldham Atle unde după doar două jo şi un gol marcat accidentat. A urmat un împrumut, la Southampt pentru ca, în 2009, să aju la Ferencvaros, marca pentru echipa maghiar goluri în 8 jocuri. A urma trecere pasageră la Burry din 2011 s-a transferat la Johnstone pentru ca, a acesta să-l găsească la Global.

Vasluiul vine fără Temwanjera

Antrenorul interimar al Vasluiului, Ionuț Moşteanu, va alinia o formulă de echipă din care nu va face parte atacantul originar din Zimbabwe. Un alt absent este Sburlea, accidentat.

Ovidiu Boica

Medieşenii au scăpat de unul dintre cei mai periculoşi jucători ai Vasluiului. Atacantul Mike Temwanjera este suspendat două etape de Comisia de Disciplină a Ligii Profesioniste de Fotbal pentru cartonaşul roşu primit în meciul cu CFR Cluj, acum o săptămână. Un alt jucător pe care nu-l poate utiliza în această seară antrenorul Vasluiului, Ionuț Moşteanu, este Sabrin Sburlea, care acuză o uşoară accidentare.

Moşteanu a renunțat, zilele trecute, şi la fotbalistul care a mai trecut pe la Inter Milano şi AC Milan, Cristi Daminuță. Jucătorul de 23 de ani a fost înştiințat că nu poate fi păstrat la FC Vaslu, mai ales că, între timp, "galben-verzii" l-au transferat pe brazilianul Madson Henrique Nascimento Santos.

Arbitrează Hațegan

Meciul din această seară, de la Mediaş, va fi condus la centru de Ovidiu Hațegan din Arad. Acesta va fi ajutat la cele două linii de Marius Nicoară (Băile Herculane) şi Daniel Mitruți din Craio Rezervă a fost desem vâlceanul Cătălin Buşi, observator din partea F este Costin Toma (Pia Neamț).

GAZ METAN

Pleşca - R. Zaharia, Muth, Z. Marković, Buzean - Todea, Tahar - Al. Muntean, Vitinho, C. Petre - Robertson.

Antrenor: Cristian Dulca

Absenți: Frăsinescu (accidentat), Bawab (la lot).

Rezerve: Greab, Trtovac, M. Ciucă, D. Roman, R. Avram, Cojocnean, Llullaku.

FC VASLUI

Černiauskas - Nu Viveiros, Celeban, Vare Sălăgeanu - Caue, Wilk Antal, Lovrečič, L. Să mărtean - Santos.

Antrenor: Ionuț Moştean

Absenți: Sburlea (accide tat), Temwanjera (suspend

Rezerve: Ormeniş César Ortiz, Cordoş, Popov Buziuc, Buhăescu, Pozder

"Nu mă gândesc la plecare. Vom câştiga sigur cu Vasluiul"

În ciuda celor 3 înfrângeri consecutive suferite în primele tot întâtea etape, în faţa unor nou-promovate, ehnicianul Cristi Dulca rămâne optimist, cu oate că în această seară echipa sa va da piept cu FC Vaslui, o ormaţie care, runda precedentă, a spulberat CFR-ul (4-0). Dulca a admis că îi va fi foarte greu să rămână la echipă în cazul unui nou eşec, dar a mărturisit că nici o clipă nu se gândeşte la un nou eşec în partida de azi. Antrenorul medieşenilor este încrezător în şansele echipei sale de a se impune în faţa Vasluiului.

Cosmin Prişcă, Vasile Antipa

- Domnule Dulca, ce se întâmplă cu Gaz Metan?

- Nu suntem într-o situaţie, într-un moment tocmai bun. În păcate, am pierdut şi la Timişoara, unde pot spune că am simţit o creştere în soluţia noastră, atât pe faza de apărare, cât şi pe cea de atac. Am reuşit să ne creăm câteva ocazii, însă pe cele foarte bine nu le-am fructificat. Poli a avut două ocazii şi a marcat de două ori, pe greşelile defenstre, atât cele individuale, cât şi cele colective. Este un moment greu la echipă, pe care trebuie să îl gestionăm cu toţii foarte bine, deoarece urmează un alt joc foarte greu şi foarte important, cel cu Vasluiul, o echipă pe care eu o cunosc destul de bine şi unde, etapa trecută, a spulberat CFR-ul. Sigur că nu ne mai permitem paşi greşiţi. Am stat de vorbă cu jucătorii în particular, astfel că sper să depăşim tracul acesta din debutul campionatului.

- Cine revine, cine sare din schemă pentru meciul cu FC Vaslui?

- Roman îşi revine după perioada în care a fost accidentat, i-a sosit "cartea verde" şi lui Robertson, însă Bawab a fost convocat la lot şi va lipsi luni (n. a. astăzi), iar Frăsinescu va efectua câteva investigaţii medicale, iar apoi aflăm dacă va fi apt pentru etapele care vor urma. Ne dorim foarte mult victoria. A venit momentul să începem să adunăm şi noi puncte.

- În urma acestei serii negative de 3 înfrângeri consecutive aţi avut vreo discuţie cu cei din conducerea clubului? Vi s-a dat vreun ultimatum?

- Nu mi s-a dat niciun ultimatum. Sigur, am avut discuţii cu oamenii din conducere, am analizat cele întâmplate în cele 3 meciuri de până acum, dar atât. Nu trebuie uitat faptul că, în momentul în care am ajuns eu la Mediaş, Eric şi Breeveld erau în lot. Ulterior i-am pierdut, iar locurile lăsate goale de aceştia sunt greu de acoperit. În plus, nu m-am putut baza pe fotbaliştii care au fost suspendaţi, în primele două meciuri de campionat. Cei care au rămas la echipă trebuie să se delimiteze de plecările celor doi, iar cei care vor intra pe teren trebuie să dea totul pentru echipă. Nu vreau să cred că sunt jucători blazaţi sau care vor să plece. Din punctul meu de vedere, cine nu-şi doreşte să rămână la Gaz Metan este liber să plece, pentru că fiecare îşi alege drumul în viaţă. Dar, cei care rămân şi îşi doresc cu adevărat să joace aici, ar trebui să muncească mai mult şi să se dăruiască mult mai mult. Nu e de ajuns să joace doar cu... numele. Asta ne-au demonstrat echipele cu care am jucat, cu fotbalişti necunoscuţi, dar care au luptat pe teren şi au câştigat punctele.

- Consideraţi că unii jucători dau semne că nu vor să se implice mai mult?

- Eu unul, în continuare am încredere în jucători, pentru că am încredere în posibilităţile acestora. Au demonstrat, în sezoanele precedente, că sunt jucători de valoare, care au jucat mult timp împreună. Încă o dată repet, nu cred că sunt la Mediaş jucători blazaţi. Orice jucător care intră pe teren trebuie să îşi facă treaba cât mai bine trebuie să îşi dea silinţa să se prezinte bine. Iar după fiecare meci avem analiza acestuia, unde luăm în discuţie ce a greşit fiecare fotbalist, pentru a corecta aceste erori.

- În cazul unui nou eşec cu Vasluiul, mai continuaţi la Mediaş?

- Nu vreau să mă gândesc la ce ar fi dacă nu vom câştiga, pentru că eu unul sunt sigur că vom câştiga. Desigur că va fi foarte greu pentru un antrenor să continue când are 4 înfrângeri la rând, dar eu nu mă gândesc la aşa ceva. Vasluiul este o echipă bine cotată, cu jucători experimentaţi, dar o putem învinge, pentru că dispunem şi noi de jucători de valoare. Dacă vom reuşi să marcăm şi să nu mai facem greşeli pe faza defensivă, sunt sigur că vom obţine un rezultat pozitiv.

- Cât de dificil este pentru dumneavoastră să-i refaceţi psihic pe jucători după aceste 3 înfrângeri consecutive?

- Desigur că este foarte greu după aceste rezultate, însă nu trebuie să rămânem cu capul plecat, ci trebuie să gândim pozitiv, iar eu am încercat să transmit asta. Jucătorii au arătat o altă atitudine în această săptămână la antrenamente, au arătat agresivitate, pe care îmi doresc să o văd şi în meciul cu Vasluiul. Încă o dată spun, sper să nu mai avem parte de greşeli individuale, pentru că pe acestea nu le pot antrena.

"Meciul cu Gaz Metan va fi diferit de cel cu CFR Cluj"

Antrenorul interimar al Vasluiului, Ionuţ Moşteanu, a declarat, după victoria răsunătoare din meciul cu CFR Cluj, scor 4-0, că nu se consideră antrenorul momentului din Liga I şi susţine că, în această seară, cu Gaz Metan, la Mediaş, va fi un meci diferit de cel din runda precedentă. "Nu sunt antrenorul momentului, sunt al optsprezecelea antrenor din Liga I şi atât. În meciul cu CFR Cluj am profitat cât se poate să exploatăm situaţia de atunci de la echipă şi am lucrat foarte mult cu băieţii la pregătirea psihologică. De acum, pentru mine, meciul cu CFR este istorie. Ne gândim la meciul cu Gaz Metan Mediaş, din etapa viitoare, care va fi unul total diferit, dar de la care dorim un rezultat pozitiv. Eu sunt o persoană realistă şi echilibrată şi ştiu că un antrenor care nu are rezultate bune pleacă de la echipă. Deocamdată pot antrena ca interimar şi apoi sunt convins că vom găsi cea mai bună soluţie", a spus Moşteanu, conform publicaţiei electronice romaniansoccer.ro.

Fotbal în Europa

Germania - etapa I / Bayern, victorie la debut

Formaţia Bayern München a învins, vineri seară, pe teren propriu, cu scorul de 3-1 (2-1), echipa Borussia Mönchengladbach, în primul meci al etapei I a campionatului Germaniei. Golurile învingătorilor au fost marcate de Robben '12, Mandzukic '16 şi Alaba '69 (penalti). Pentru oaspeţi a înscris Dante, în minutul 40 (autogol).

"Suntem încântaţi că am câştigat. Avem nevoie de rezultate bune în primele 3-4 meciuri, pentru moral şi pentru că jucători importanţi ca Dante, Schweinsteiger şi Martinez încă nu sunt la capacitate maximă", a declarat tehnicianul echipei Bayern, Pep Guardiola, la finalul jocului.

În celelalte meciuri ale rundei inaugurale s-au înregistrat următoarele rezultate:

FSV Mainz - VfB Stuttgart 3-2
Au marcat: Muller '14, '78, Okazaki '65 / Ibisevici '16, Harnik '82
Schalke 04 - Hamburger SV 3-3
Au marcat: Huntelaar '2, '45+2, Szalai '72 / Van der Vaart '12 - penalti, Beister '24, Sobiech '49
Eintracht Braunschweig - Werder Bremen 0-1
A marcat: Junuzovici '82
Bayer Leverkusen - Freiburg 3-1
Au marcat: Kiessling '22, Son '46, Sam '52 / Hanke '40
Hannover - Wolfsburg 2-0
Au marcat: Andreasen '17, Huszti '84
Hoffenheim - FC Nürnberg 2-2
Au marcat: Abraham '35, Modeste '51 / Frantz '54, Ginczek '57
Augsburg - Dortmund 0-4
Au marcat: Aubameyang '24, '66, '79, Lewandowski '86 - penalti
Hertha Berlin - Frankfurt 6-1
Au marcat: Ramos '17, '71, Brooks '32, Allagui '58, '60, Ronny '89 / Meier '37

Turcia / Galatasaray a câştigat Supercupa

Campioana Galatasaray Istanbul a câştigat pentru a 13-a oară în istorie Supercupa Turciei, după ce a învins, ieri, la Kayseri, cu scorul de 1-0, după prelungiri, deţinătoarea Cupei Turciei, Fenerbahce Istanbul, informează Hurriyet. Unicul gol al întâlnirii a fost marcat de Drogba, în minutul 99. Fenerbahce Istanbul a jucat în inferioritate numerică din minutul 63, după eliminarea lui Bruno Alves. Galatasaray Istanbul a mai câştigat Supercupa Turciei în 2012/2013, 2008/2009, 1997/1998, 1996/1997, 1993/1994, 1991/1992, 1988/1989, 1987/1988, 1982/1983, 1972/1973, 1969/1970, 1966/1967.

Polonia / Legia, înfrângere în campionat

Formaţia Legia Varşovia, adversara Stelei în play-off-ul Ligii Campionilor, a fost învinsă, sâmbătă, în deplasare, cu scorul de 2-1, de echipa Ruch Chorzow, într-un meci din etapa a patra a campionatului Poloniei. Golurile învingătorilor au fost marcate de Kuswik '25 şi Surma '30. Pentru Legia a înscris Saganowski '48. Legia a evoluat în următoarea formulă: Kuciak - Broź, Cichocki, Dossa Junior, Brzyski - Furman, Jodłowiec (Lukasik '39) - Kucharczyk, Pinto (Dvalişvili '84), Kosecki (Zyro '79) - Saganowski.

Franţa - etapa I / PSG începe cu o remiză

Formaţia Paris Saint-Germain a terminat la egalitate, vineri seară, în deplasare, scor 1-1, cu echipa Montpellier, în prima etapă a campionatului Franţei.

Golurile au fost marcate de Cabella '10 pentru Montpellier şi Maxwell '60 pentru PSG.

Atacantul uruguayan Edinson Cavani, cumpărat de PSG de la Napoli cu 64 de milioane de euro, a intrat pe teren în minutul 72, în locul lui Lavezzi.

Alte rezultate:

AC Ajaccio - AS Saint-Etienne 0-1
A marcat: Brandao '34
Atacantul Adrian Mutu a jucat până în minutul 74 la Ajaccio, în timp ce mijlocaşul Bănel Nicoliţă a evoluat în repriza a doua pentru Saint-Etienne.
Guingamp - Olympique Marseille 1-3
Au marcat: M. Yatabare '74 / Gignac '3, Payet '4, '16
Girondins Bordeaux - AS Monaco 0-2
Au marcat: Riviere '82, Falcao '87
Evian/Thonon - Sochaux 1-1
Au marcat: Ehret '4 / Contout '54
OSC Lille - Lorient 1-0
A marcat: Origi '13
Olympique Lyon - OGC Nice 4-0
Au marcat: Lacazette '13, '68, Grenier '55, Gourcuff '90
Nantes - Bastia 2-0
Au marcat: Djordjevic '23, Palmieri '90 - autogol
La Bastia, Claudiu Keşeru a intrat pe teren în minutul 46.
Rennes - Reims 2-1
Au marcat: Pajot '8, Erding '84 / Krychowiak '45
Valenciennes - Toulouse 3-0
Au marcat: Melikson '36 - penalti, Saez '52, Pujol '90+3
La Valenciennes, Aurelian Chiţu a intrat pe teren în minutul 83.

Anglia / Manchester X 20

Campioana Manchester United a câştigat pentru a 20-a oară Supercupa Angliei, după ce a învins, ieri, pe stadionul Wembley din Londra, cu scorul de 2-0 (1-0), deţinătoarea Cupei Angliei, Wigan Athletic, formaţie retrogradată în liga secundă, informează The Sun. Golurile învingătorilor au fost marcate de Van Persie, în minutele 7 şi 59.

Manchester United a mai câştigat Supercupa Angliei în 2011/2012, 2010/2011, 2008/2009, 2007/2008, 2003/2004, 1997/1998, 1996/1997, 1994/1995, 1993/1994, 1990/1991, 1983/1984, 1977/1978, 1967/1968, 1965/1966, 1957/1958, 1956/1957, 1952/1953, 1911/1912, 1908/1909.

Pandurii Tg. Jiu - Sporting Braga / 22, 29 august

Colonie braziliană

Sporting Club Braga, adversara echipei Pandurii Tg.Jiu in play-off-ul Europa League, nu este o necunoscută pentru fotbalul românesc, nu mai târziu de sezonul trecut portughezii înfruntând pe CFR Cluj în grupele Ligii Campionilor. Echipa portugheză a pierdut ambele meciuri, 3-1 şi 2-0.

Clasată pe locul 4 sezonul precedent în prima ligă portugheză, Braga are în lot nu mai puţin de 9 jucători brazilieni. Acestora li se adaugă 2 fundaşi francezi şi un atacant columbian, Felipe Pardo (22 ani), adus chiar în această vară de la Independiente Medellin, echipă la care a marcat 14 goluri în 129 de partide.

Pe banca tehnică a celor de la Braga se află Jesualdo Ferreira, un tehnician de 67 de ani care a mai antrenat anterior toate marile echipe din Portugalia - FC Porto, Benfica şi Sporting Lisabona.

Interesant este că Ferreira a fost profesorul lui Jose Mourinho la Institutul Superior de Educaţie Fizică din Lisabona în anii '80. Ulterior relaţia dintre cei 2 s-a răcit după ce Mourinho a refuzat să lucreze cu Ferreira la Benfica în 2002 şi a scris despre acesta că niciodată în cariera lui n-a câştigat nimic în pofida unei experienţe de peste 3 decenii.

Braga a ajuns să joace în acest sezon de Europa League după ce a câştigat Cupa Portugaliei în fata celor de la FC Porto, scor 1-0.

Din lotul echipei antrenate din acest sezon de Jesualdo Ferreira (67 de ani) fac parte jucători precum Eduardo (portar), Custodio (mijlocaş), Helder Barbosa, Alan şi Yazalde (atacanţi).

În palmaresul echipei, care îşi dispută meciurile de pe teren propriu pe Stadionul "Axa" figurează un trofeu al Cupei Portugaliei. În sezonul 2010/2011, Sporting Braga a jucat finala Ligii Europa, pe care a pierdut-o, la Dublin, contra celor de la FC Porto, scor 1-0.

Manşa tur va avea loc la 22 august, la Cluj-Napoca, iar returul la 29 august, la Braga.

Astra Giurgiu - Macca

Pe urmele "

Echipa israeliană Maccabi Haifa este considerată un adversar facil pentru Astra Giurgiu, formaţie care a depăşit 3 tururi de calificare pentru a ajunge în faza play-off-ului. Astra este a doua formaţie românească ce ajunge în Israel, în acest sezon al Ligii Europa, după ce Pandurii Tg. Jiu a eliminat-o pe Hapoel Tel-Aviv.

Maccabi a încheiat sezonul trecut pe locul al doilea, astfel că a început aventura europeană devreme, în turul 2 preliminar.

Mai întâi Maccabi a trecut cu scorul general de 10-0 (2-0 acasă şi 8-0 în deplasare) de echipa azeră Kazar Lankaran, pentru ca în turul 3 preliminar să elimine gruparea letonă Ventspils (0-0 în deplasare şi 3-0 acasă).

Echipa este antrenată de Erik Benado, un tehnician tânăr de doar 39 ani care pregăteşte echipa din 2012 după o scurtă experienţă la formaţia

Legia Varşovia - Steaua

Steaua face Legia

Formaţia Legia Varşovia, adversara Stelei în play-off-ul Ligii Campionilor, a ajuns în această fază a competiţiei după ce a eliminat campioanele Ţării Galilor, TNS, 3-1 în deplasare şi 1-0 acasă, şi Norvegiei, Molde FK (1-1 în deplasare şi 0-0 pe teren propriu).

Înfiinţat în 1916, Legia Varşovia este clubul armatei şi îşi dispută meciurile de pe teren propriu pe Pepsi Arena, cu o capacitate de 31.103 locuri, în timp ce culorile echipei sunt "alb-verde".

Legia Varşovia a câştigat de nouă ori campionatul, iar de alte 16 ori a triumfat în Cupa Poloniei.

Din lotul echipei fac parte portarul slovac Duşan Kuciak, fost la FC Vaslui, internaţionalul eston Henrik Ojamaa şi cel georgian Vladimir Dvalişvili. Antrenorul echipei este, începând din iunie 2012, Jan Urban, fost internaţional polonez.

În această vară, la Legia au venit Bartosz Zurek (Belchatow), Henrik Ojamaa (Motherwell), Raphael Augusto (împrumutat de la Fluminense). La capitolul plecări, sunt de remarcat cedarea mijlocaşului Janusz Gol la Amkar Perm şi Danijel Ljuboja la RC Lens.

După disputarea a 4 etape din actualul sezon al campionatului Poloniei, Legia are 3 victorii, 13 goluri marcate şi numai 3 primite.

De-a lungul timpului, polonezii au mai jucat de două ori împotriva echipelor româneşti, cu UTA şi Rapid.

Împotriva arădenilor, Legia s-a calificat în turul doi al Cupei Campionilor Europeni din sezonul 1969/1970, după 2-1 şi 8-0, în timp ce împotriva giuleştenilor au pierdut calificarea în al treilea tur al Cupei UEFA din sezonul 1971/1972, după 0-4 la Bucureşti şi 2-0 la Varşovia.

Rapid şi Legia s-au mai întâlnit şi în sezonul 2011/2012 al Ligii Europa, când formaţia poloneză s-a impus în faza grupelor cu 1-0, la Bucureşti, şi 3-1, la Varşovia.

În ianuarie 2012, Steaua şi Legia Varşovia au disputat un meci amical în cantonamentul din Antalya, când campioana României s-a impus cu scorul de 2-1, prin reuşitele lui Florin Costea şi Leandro Tatu.

Campioana României, Steaua Bucureşti, va întâlni echipa poloneză Legia Varşovia, în play-off-ul preliminariilor Ligii Campionilor, s-a stabilit, vineri, în urma tragerii la sorţi care a avut loc la Nyon.

Steaua va juca primul meci pe teren propriu la 20/21 august, iar returul la 27/28 august la Varşovia.

Echipa antrenată de Laurenţiu Reghecampf a fost cap de serie la tragerea la sorţi efectuată de oficialii UEFA Gianni Infantino şi Giorgio Marchetti.

sibil

Ovidiu Boica

Atât Steaua, cât şi cele 3 formaţii ale noastre din Liga Europa, au şanse să prindă grupele. Trupa lui Reghecampf va întâlni campioana Poloniei, pe Legia Varşovia, un adversar considerat inferior steliştilor, s-a stabilit în urma tragerii la sorţi de vinerea trecută.

În Liga Europa, "pandurii" lui Cristi Pustai ajung tocmai în Portugalia, pentru duelul cu Sporting Braga. Pustai ar trebui să ia notiţe de la "ceferiştii" clujeni după ce aceştia au obţinut recent o dublă victorie în faţa Sportigului.

Tot de o deplasare lungă au parte şi cei de la Petrolul, tocmai în Ţara Galilor, pentru confruntarea cu Swansea. Cu această ocazie, Cosmin Contra îşi va întâlni fostul antrenor de la Getafe, pe Michael Laudrup.

Astralii lui Daniel Isailă o vor lua în direcţia opusă, spre Israel, pentru confruntarea cu Maccabi Haifa. În acest sezon al Europa League, Pandurii a obţinut calificarea în play-off aici, cu Hapoel Tel-Aviv.

Liga Campionilor, play-off

Tabloul campioanelor

GNK Dinamo Zagreb (Croaţia) - FK Austria Viena (Austria Viena);
PFC Ludogoreţ Razgrad (Bulgaria) - FC Basel 1893 (Elveţia);
FC Viktoria Plzen (Cehia) - NK Maribor (Slovenia);
FC Şahtior Karagandi (Kazahstan) - Celtic Glasgow (Scoţia);
Steaua Bucureşti (România) - Legia Varşovia (Polonia);

Tabloul echipelor care nu sunt campioane

Olympique Lyon (Franţa) - Real Sociedad (Spania);
Schalke 04 (Germania) - Metalist Harkov (Ucraina);
Pacos Ferreira (Portugalia) - Zenit Sankt Petersburg (Rusia);
PSV Eindhoven (Olanda) - AC Milan (Italia);
Fenerbahce Istanbul (Turcia) - Arsenal Londra (Anglia).
Participarea echipelor Fenerbahce Istanbul (Turcia) şi Metalist Harkov (Ucraina) în play-off-ul Ligii Campionilor depinde de hotărârea TAS.

Meciurile tur vor avea loc la 20/21 august, în timp ce returul se va desfăşura la 27/28 august.

Liga Europa, play-off

FC Kuban Krasnodar (Rusia) - Feyenoord Rotterdam (Olanda)
SV Zulte Waregem (Belgia) - APOEL FC (Cipru)
SK Rapid Viena (Austria) - FC Dila Gori (Georgia)
Tromso IL (Norvegia) - Beşiktaş Istanbul (Turcia)
Pandurii Tg. Jiu (România) - Sporting Braga (Portugalia)
Apollon Limassol (Cipru) - OGC Nice (Franţa)
FC Aktobe (Kazahstan) - FC Dinamo Kiev (Ucraina)
Swansea City (Anglia) - FC Petrolul Ploieşti (România)
Atromitos FC (Grecia) - AZ Alkmaar (Olanda)
FH Hafnarfjordur (Islanda) - KRC Genk (Belgia)
IF Elfsborg (Suedia) - FC Nordsjaelland (Danemarca)
WKS Slask Wroclaw (Polonia) - FC Sevilla (Spania)
FC Salzburg (Austria) - VMFD Zalgiris (Lituania)
Qarabag FK (Azerbaidjan) - Eintracht Frankfurt (Germania)
FC Minsk (Belarus) - R. Standard de Liege (Belgia)
FK Jablonec (Cehia) - Real Betis Sevilla (Spania)
HNK Rijeka (Croaţia) - VfB Stuttgart (Germania)
Cernomoreţ Odessa (Ucraina) - KS Skenderbeu (Albania)
Maccabi Tel-Aviv FC (Israel) - PAOK Salonic (Grecia)
FC St Gallen (Elveţia) - Spartak Moscova (Rusia)
Molde FK (Norvegia) - FC Rubin Kazan (Rusia)
FK Vojvodina (Serbia) - Şerif Tiraspol (Moldova)
Trabzonspor (Turcia) - FK Kukesi (Albania)
Esbjerg (Danemarca) - AS Saint-Etienne (Franţa)
Grasshopper Club (Elveţia) - ACF Fiorentina (Italia)
Maccabi Haifa (Israel) - Astra Giurgiu (România)
Udinese (Italia) - Slovan Liberec (Cehia)
Dinamo Tbilisi (Georgia) - Tottenham Hotspur (Anglia)
Estoril Praia (Portugalia) - FC Pasching (Austria)
JK Nomme Kalju (Estonia) - Dnepr Dnepropetrovsk (Ucraina)
Partizan Belgrad (Serbia) - FC Thun (Elveţia)

Participarea echipei Beşiktaş Istanbul în Liga Europa depinde de hotărârea TAS.

aifa / 22, 29 august

ndurilor"

neret a "verzilor".
ore deosebire de Astra Giurgiu, o utantă în cupele europene sezonul sta, Maccabi Haifa se mândreşte două prezenţe în grupele Ligii npionilor, în sezoanele 2002/2003 009/2010.
chipa israeliană a jucat în grupele pa League în sezonul 2011/2012 d a dat peste Steaua. Israelienii u impus în partida de pe teren priu cu un neverosimil 5-0 (3-0), ru a pierde la Bucureşti, pe Arena onală, cu 4-2. Haifa s-a clasat pe l 3 la finalul fazei grupelor şi Steaua ers mai departe în 16-imi.
otul celor de la Haifa este format onderent din jucători israelieni. epţie fac mijlocaşul brazilian Gustavo coli, mijlocaşul spaniol Ruben os, atacantul sud-african Dino ovu, fundaşul bosniac Edin Cocalic, aşul ucrainean Andrei Pylyavskyi şi arul sârb Bojan Saranov.

Petrolul Ploieşti - Swansea / 22, 29 august

Reîntâlnire Laudrup - Contra

Swansea a fost revelaţia sezonului trecut în Premier League, evoluţiile formaţiei lui Michael Laudrup reprezentând o surpriză plăcută pentru toţi privitorii. Locul 9 la finalul campionatului şi Cupa Ligii Angliei în vitrina clubului galez. Interesant este că Michael Laudrup a fost antrenorul lui Cosmin Contra la Getafe în prima ligă spaniolă.

Club fondat în 1912, Swansea City a promovat pentru prima oară în prima ligă engleză în 1981, retrogradând după 2 ani. În 2011 a revenit în primul eşalon, reuşind să se claseze pe locul 11 în primul sezon şi pe 9 în cel de-al doilea. Totodată, Swansea a câştigat sezonul trecut primul trofeu important, Cupa Ligii Angliei, după ce a trecut în finală, cu scorul de 5-0, de Bradford. Oraşul Swansea are o populaţie de 239.000 de locuitori, în timp ce echipa îşi dispută meciurile de pe teren propriu pe Liberty Stadium, de 20.750 de locuri.

Managerul echipei este fostul internaţional danez Michael Laudrup, acesta având în lot doar 4 jucători galezi. Printre cei mai cunoscuţi jucători se numără olandezii Jonathan de Guzman şi Michel Vorm, spaniolii Chio, Michu, Pablo Hernandez şi sud-coreeanul Sung-Yong Ki.

În această vară, Swansea i-a transferat pe Meade (Arsenal), Wilfried Bony (Vitesse Arnhem, care reprezintă şi cel mai scump jucător din istoria clubului, 13,8 milioane de euro), Gogici (Olympiakos Pireu), Shelvey (FC Liverpool, 5,9 milioane de euro), Zabret (Domzale), Pozuelo (Betis Sevilla, 500.000 de euro) şi Jordi Amat (Espanol, 2,9 milioane de euro). În total, Swansea a cheltuit în această vară 23,1 milioane de euro pe transferuri.

Swansea s-a calificat în play-off-ul Ligii Europa, după ce a eliminat formaţia suedeză Malmo, 4-0 în Ţara Galilor şi 0-0 în deplasare. Site-ul oficial al clubului galez scrie că formaţia lui Michael Laudrup beneficiază de avantajul primei manşe pe teren propriu şi aminteşte că antrenorul Petrolului, Cosmin Contra, a evoluat sub comanda lui Laudrup la echipa spaniolă Getafe. De asemenea, în opinia celor de la Swansea echipa lor a evitat deplasări la Hafnarfjördur (Islanda), Aktobe (Kazahstan), Apollon Limassol (Cipru) şi Atromitos (Grecia). **Sursa: www.onlinesport.ro**

Citeşte astăzi în Tribuna

Cel mai vechi volum de la ASTRA a împlinit 502 ani

Din exterior pare a fi doar o clădire, în interiorul ei însă, ascunde o comoară. Această comoară este atipică întrucât nu toate persoanele îi vor înţelege valoarea, ci doar iubitorii de carte. Înfiinţată în anul 1861 ca o societate de tip academic Biblioteca Judeţeană ASTRA Sibiu este cea mai veche bibliotecă publică din Ardeal. Dacă la început număra 195 de volume astăzi fondul total al bibliotecii este de 688.377 de documente. Printre atâtea cărţi o colecţie iese în evidenţă: cea de carte veche.

Centrul Sibiului - ocupat de 10.000 de rockeri

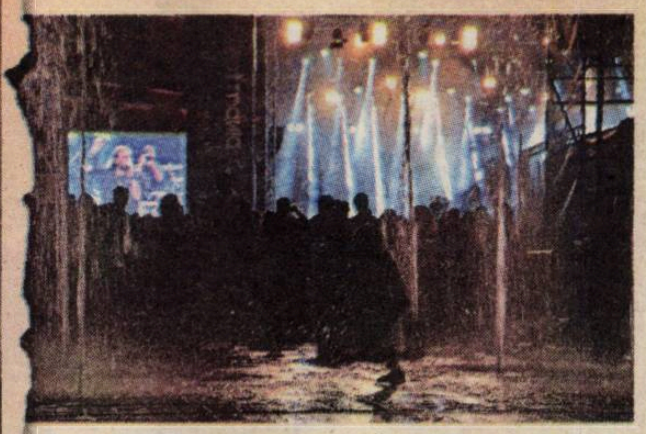

Peste 10.000 de oameni a numărat ARTmania Festival 2013. Fie că şi-au cumpărat bilet ori abonament, fie că au ales să privească evenimentele stând dincolo de gardurile sale, spectatorii s-au putut bucura de prezenţa celor mai renumite trupe de rock atât din ţară, cât şi din străinătate.

Flash Sport

SORANA, ÎNVINSĂ ÎN FINALĂ DE SERENA. Jucătoarea de tenis Sorana Cîrstea, numărul 27 WTA, a fost învinsă, ieri, de liderul mondial Serena Williams, în finala turneului de la Toronto, dotat cu premii în valoare totală de 2.369.000 de dolari, informează wtatennis.com. Sportiva americană s-a impus în fața românceI, cu scorul de 6-2, 6-0, după o oră și 5 minute de joc. Cele două jucătoare s-au mai întâlnit anterior de două ori, la Stanford în 2012 și la Roland Garros în 2013, ambele meciuri fiind câștigate tot de Williams. Sorana Cîrstea a obținut un premiu de 213.000 de dolari și 620 de puncte WTA, iar Serena Williams a obținut 426.000 de dolari și 900 de puncte WTA.

REAL - INTER 3-0. Formația Real Madrid a învins, sâmbătă, cu scorul de 3-0, echipa Internazionale Milano, într-un meci amical disputat în Statele Unite ale Americii. Golurile au fost marcate de Kaka '11, Cristiano Ronaldo '38 și Alvarez '67 (autogol). La Inter Milano, Cristiano Chivu nu a evoluat.

VICTORIE ÎN BULGARIA. Naționala de baschet masculin a României a învins reprezentativa Bulgariei, sâmbătă seara, în deplasare, cu scorul de 77-74 (44-24), în cea de-a treia partidă din grupa A a preliminariilor Campionatului European din 2015.

Pentru România au marcat Mandache (23 puncte), Silvășan (21), Nicoară (10), Țibîrnă (8), Guțoaia (6), Kabengele (5) și Căpușan (4).

Tricolorii fac parte din grupa A, cu Bulgaria și Islanda.

În primul meci din grupă, România a pierdut cu Bulgaria, la Constanța, cu 84-68, iar în următorul a fost învinsă, în aceeași locație, cu 72-64, de Islanda.

După 3 meciuri disputate, Bulgaria se află pe primul loc, cu 5 puncte, urmată de România, cu 4, și de Islanda, cu 3, dar un joc mai puțin disputat.

Ultimul meci din grupă va avea loc, tot în deplasare, cu Islanda, la Reykjavik, în 16 august.

Doar câștigătoarea grupei se va califica mai departe, urmând a juca meci eliminatoriu în compania câștigătoarei grupei C, din care fac parte echipele Elveției, Danemarcei, Austriei și Luxemurgului. Într-un alt meci eliminatoriu vor juca formațiile câștigătoare ale grupelor B și D. Echipele care vor învinge în aceste două meciuri eliminatorii vor juca ulterior pentru calificarea directă la turneul final al CE din 2015, iar cele eliminate în primul tur al preliminariilor vor avea o nouă șansă în 2014, în turul secund.

MANEA VREA SĂ PLECE. Antrenorul Nicolae Manea a declarat, sâmbătă seară, că nu prea ar mai vrea să continue la conducerea tehnică a echipei Corona Brașov și a menționat că este puțin mâhnit de arbitrajul de la meciul cu Concordia Chiajna, pierdut cu scorul de 1-0. "Cu toate că am pierdut astăzi a fost unul din cele mai bune jocuri de până acum. Ne-am bătut singuri, în primul rând Braganca cu faultul pe care l-a făcut. E greu să joci 80 de minute în 10 oameni. Sunt un pic mâhnit și de modul de arbitraj. A dat "roșu", a dat penalti, majoritatea pentru ei. L-am respectat pe arbitrul ăsta, dar din momentul ăsta nici nu vreau să îi pronunț numele. (...) Ăștia sunt niște arbitri de cârpă, de hârtie, care nu au ce căuta aici. (...) Vom avea o discuție, eu unul personal nu prea aș mai vrea să continui, pentru că este nevoie de un șoc la echipă. Vinovați suntem noi pentru rezultat, nu altcineva", a spus Manea la Digi Sport. **(b.o.n.)**

Portrete de rugbiști de ieri și de astăzi: Bogdan Răşcanu

Faptul că aşchia nu sare departe de lemn îl probează şi familia Răşcanu. Tatălui, Dumitru, un mare jucător de rugbi, un antrenor talentat şi un extraordinar propagandist al acestui sport, i-a urmat fiul, Bogdan, care a ajuns să incite, prin evoluțiile sale, spectatorii din România şi Germania, dar mai ales să continue o tradiție de familie la care a contribuit şi unchiul, Gheorghe, cel ce a punctat în mod decisiv pentru titlurile naționale ale Timişoarei şi pentru reuşitele României, în multe partide internaționale.

Bogdan, născut la Sibiu, în anul 1978, a crescut în atmosfera discuțiilor despre sportul bărbaților puternici şi în dragostea pentru mişcare pe care i-o insuflă tatăl. A ajuns pe terenul din Dumbrava Sibiului şi ca urmare a propagandei pe care o făceau pentru rugbi, prin anii '80-'90, profesorul Sârbu şi antrenorii Jianu şi Săraru. Primii antrenori i-au fost Iancu Jianu şi Marcel Feraru. A trecut apoi la Emil Sârbu, cel care trăieşte de peste 50 de ani cu inima bătând pentru rugbi. Pe vremea în care juca pentru juniorii sibieni alături de Munteanu, Neagu, Stoia, Cupcea, Prodea, Surdu, Stoiță, Dinică, Moldovan, Adi Ungureanu şi Bogdan Feraru a ajuns să fie declarat cel mai bun jucător de treisferturi la Cupa "Memorialul Bebe Boboc". Tot în acea perioadă străluceşte în turneul pe care Şcoala Sportivă Şoimii Sibiu l-a efectuat în Lituania. În atenția lui Bogdan a stat şi pregătirea şcolară, în paralel cu cea sportivă. După Liceul Economic absolvit, la Sibiu, în anul 1996, a urmat Facultatea de Ştiințe Economice din Timişoara, oraş în care a petrecut intervalul dintre anii 1996 şi 2000.

Pentru echipele ambelor oraşe a jucat rugbi, într-un mod strălucitor, aşa cum o probează articolele apărute în publicațiile acelei perioade. Într-o victorie împotriva celor de la Săcele, Bogdan Răşcanu înscria pentru sibieni punct după punct. Uneori, eseul venea după o cursă solitară "care a ridiculizat întreaga echipă adversă". Pe cei din Săcele avea să-i învingă şi atunci când a jucat pentru Timişoara. În opinia lui Alexandru Oprea, cronicarul partidei, "desprinderea în câştigătoare a echipei din Timişoara s-a produs atunci când Bogdan Răşcanu a pornit de la centru spre a slaloma prin aproape întreaga defensivă a oaspeților". Se întâmpla în mai 2000. Au fost meciuri în care a înscris 20 de puncte, căci stăpânea bine toate procedeele. Poate şi pentru faptul că de mic era foarte îndemânatic. Cochetând cu mai multe discipline sportive s-a stabilit la rugbi, având în tatăl său un model de urmat. Tatăl a fost cel care, la 4 ani, a început să-i arate, pe terenul dintre buturi, cum se pasează, cum se prinde mingea şi cum se transformă. A învățat totul repede şi bine. Asta l-a ajutat ca, alături de colegii Stoica, Gustoi, Florea, Barbu, Seceleanu, Nedelcu, Banciu, Teodorescu să se remarce şi să puncteze în contul echipei pentru care evolua. De evoluat, a evoluat pe aproape toate posturile liniei de treisferturi. A fost uvertură, centru, aripă, fundaş. Mai puțin mijlocaş la grămadă, post pe care tatăl său a jucat magistral. După perioada petrecută în România, s-a stabilit în Germania, unde este căsătorit. Aici a jucat pentru BSC 99 Offenbach, Hannover şi Heilbron. Pentru cea din urmă echipă mai joacă şi astăzi, atunci când îi permit timpul şi ocupațiile cotidiene. Bogdan e căsătorit şi tată a 2 copii. Băiețelul, de 7 ani, joacă tot rugbi. Tradițiile se moştenesc şi se continuă! E ceea ce face şi familia Răşcanu. Pentru toate eforturile fiecărui membru al familiei, ca şi pentru tenacitatea şi dragostea cu care e practicat şi iubit jocul de rugbi, calde felicitări! Şi ție Bogdan, mult succes în toate!

Tiberiu Dumitru Costăchescu

"Argint" şi "bronz" mondial pentru scrima românească

Echipa masculină de sabie a României a obținut, sâmbătă seară, medalia de argint la Campionatele Mondiale de scrimă de la Budapesta, după ce a fost învinsă în finală de Rusia, scor 45-38. Evoluția scorului a fost următoarea: Veniamin Reşetnikov - Tiberiu Dolniceanu 1-5, Nikolai Kovalev - Alin Badea 9-10, Alexei Iakimenko - Ciprian Gălățanu 15-11, Veniamin Reşetnikov - Alin Badea 20-14, Alexei Iakimenko - Tiberiu Dolniceanu 25-17, Nikolai Kovalev - Iulian Teodosiu 30-24, Alexei Iakimenko - Alin Badea 35-29, Veniamin Reşetnikov - Iulian Teodosiu 40-33, Nikolai Kovalev - Tiberiu Dolniceanu 45-38.

Ieri, echipa feminină de spadă a României, formată din Ana Maria Brânză, Simona Pop Deac, Maria Udrea şi Raluca Sbîrcia, a câştigat medalia de bronz, impunându-se, cu 33-28, în meciul pentru locul 3 cu Franța. Evoluția scorului a fost următoarea: Ana Maria Brânză - Auriane Mallo 4-5, Raluca Sbîrcia - Josephine Jacques Andre Coquin 5-10, Simona Pop Deac - Lauren Rembi 10-14, Maria Udrea - Auriane Mallo 13-16, Ana Maria Brânză - Lauren Rembi 19-21, Simona Pop Deac - Josephine Jacques Andre Coquin 19-22, Maria Udrea - Lauren Rembi 21-24, Simona Pop Deac - Auriane Mallo 25-25, Ana Maria Brânză - Josephine Jacques Andre Coquin 33-28.

Sportivele române au trecut în primul tur de Danemarca (45-14), în optimi de Venezuela (45-30) şi în sferturi de Coreea de Sud, scor 36-32. În semifinale, România a fost învinsă de Rusia, cu 44-33, ajungând astfel să joace pentru locul 3.

Niciodată cu 20 de echipe

Primul eşalon din România a avut ba 14, ba 16 sau 18 echipe, dar niciodată 20, câte ar putea avea încă din acest sezon.

Ovidiu Boica

Într-o vreme în care întreaga, sau aproape întreaga Românie se ia încă la trântă cu criza, care parcă nu se mai dă dusă de pe meleagurile noastre, mai-marii FRF-ului şi ai LPF-ului au venit cu o soluţie năstruşnică pentru a împăca, vorba aia, şi capra şi varza în urma debandadei din fotbalul românesc. După ce au dat-o cu bâta-n baltă cu barajul Rapid - Chiajna, în urma căruia giuleştenii au rămas în Liga I, decizia TAS-ului de a retrograda echipa de sub Grant şi a o lăsa pe Concordia pe prima scenă i-a bulversat pe capii fotbalului mioritic. În plus, aceştia au căutat o variantă ca să le-nchidă gura şi celor din Iaşi, mai ales că fostul portar al naţionalei, Florin Prunea, n-a încetat să îi ameninţe pe federali şi lepefişti cu - ce altceva? - TAS-ul.

Care este propunerea celor două foruri care păstoresc fotbalul nostru? Liga I cu 20 de echipe. Şi, asta nu de la anul, ci de acuşica. Ce mai contează că noul sezon şi-a cam consumat 4 etape deja, sau că laşiul şi mai ales Rapidul încă nu ştiu dacă trebuie să se pregătească pentru eşalonul secund sau pentru Liga I. Giuleştenii chiar au şi apucat să joace în noul sezon din prima divizie, ceea ce face situaţia şi mai de cascadorii râsului. "Am găsit soluţia pentru un campionat cu 20 de echipe. (...) Ar fi un campionat fără nicio pauză. În loc de 22 februarie, campionatul ar urma să înceapă în 1 februarie (n.a. returul). Iar turul se va încheia în decembrie înainte de Crăciun, cu o etapă sau două în plus faţă de acum. Nu ştiu dacă vor fi 20 de echipe, asta numai Comitetul Executiv al FRF hotărăşte. Luni (n.a. astăzi) sau marţi va fi Comitetul Executiv, depinde de preşedintele federaţiei", anunţa pompos Mitică Dragomir, acest capo di tutti capi dintr-un fotbal românesc atât de putred şi de urât mirositor.

Căutând prin arhivă, de-a lungul celor aproape 90 de sezoane de când fotbalul românesc a avut campionat naţional, în niciun an nu au fost mai mult de 18 echipe în prima divizie. Pentru prima dată România a avut campionat naţional în 1921/1922, la acesta participând echipele care câştigau campionatele regionale. În sezonul 1932/1933, pentru prima dată echipele au fost împărţite în două grupe, de câte 7 fiecare. Apoi, un an mai târziu, fiecărei grupe i s-a mai adăugat o formaţie.

Primul campionat cu o singură grupă a fost cel din 1934/1935, la acesta participând 12 formaţii. Din '40, campionatului i s-a mai adăugat o echipă, ajungându-se astfel la 13, după care, pe perioada celui de-al doilea război mondial, competiţia a fost abandonată.

Campionatul naţional a fost reluat în 1946/1947, cu 14 echipe, dintre care 4 erau din Bucureşti (Carmen, Juventus, CFR şi Ciocanul). Printre formaţiile de atunci se aflau şi ITA Arad - viitoarea campioană, "U" Cluj şi Jiul Petroşani. În anul imediat următor s-a trecut la 16 echipe, printre care şi CSM Mediaş, mămica actualei Gaz Metan. Formula cu 16 a fost considerată însă prea stufoasă pentru acele vremuri, astfel că imediat s-a revenit la 14 echipe, iar Gaz Metan (deja denumirea a fost schimbată) a încheiat pe ultimul loc, retrogradând.

În 1950 s-a trecut la sistemul de desfăşurare primăvară - toamnă, comun ţărilor din URSS. Iniţial au fost 12 echipe, apoi din '54 li s-au mai adăugat altele două, iar în 1955 au mai rămas doar 13.

Campionatul naţional a revenit la sistemul de desfăşurare toamnă - primăvară începând cu sezonul 1957/1958. S-a pornit cu 12 echipe, iar din ediţia 1960/1961 au mai fost acceptate două. În '62/'63 campionatul a avut un număr impar de echipe (15), după care, din sezonul viitor, s-a revenit la 14.

Pentru prima dată campionatul naţional a avut 16 echipe în ediţia 1968/1969, iar în sezonul 1973/'74 s-a trecut la 18. O bună perioadă acesta a fost considerat sistemul competiţional optim, dar din 1999/2000 s-a revenit la 16 echipe, retrogradând ultimele două. Asta până în 2006, când s-a trecut din nou la 18 formaţii, câte numără şi în prezent Liga I, fosta Divizia A. Situaţia s-ar putea schimba din nou în aceste zile, dar dacă se va produce, întreg fotbalul românesc ar decădea, cu siguranţă, în ochii celor de afară pentru că aşa ceva nu cred să se mai fi întâmplat în vreo ţară, ca în timp ce e în plină desfăşurare campionatul să îşi modifice numărul de echipe!

Rednic, primul cap căzut în Liga I

Liga I este recunoscută drept devoratoarea de antrenori, de-a lungul unui sezon majoritatea echipelor făcând cel puţin o modificare la nivelul băncii tehnice. Anul acesta, primul plecat e Mircea Rednic.

Ovidiu Boica

Mircea Rednic este primul antrenor care demisionează sau este demis, în această ediţie de campionat. Instalat cu surle şi trâmbiţe în Gruia, având drept obiectiv câştigarea titlului, "Puriul" a crezut că şansa şi statistica e de partea lui - CFR-ul a luat, de 8 ani încoace, titlul din doi în doi ani - şi că acestea sunt suficiente pentru a-şi adăuga la CV încă un trofeu şi la gât încă o medalie. Doar 4 etape au fost de ajuns ca mai-marii CFR-ului să-şi dea seama că Rednic nu e ceea ce le trebuie şi i-au căutat înlocuitor. Mai cu seamă că, fire dictatorială, "Puriul" se apucase să facă ordine în Gruia, trimiţând acasă jucători care sunt pe placul oficialilor, cum este şi căpitanul Cadu, portughez care a schimbat mulţi tehnicieni la CFR.

În locul lui Rednic a fost adus Petre Grigoraş, un antrenor ambiţios, care ştie meserie, dar care în ultimii ani a cam avut un comportament ce a ridicat oarece semne de întrebare. Grigoraş era ca şi dat la Rapid, în locul lui Rada, după ce în Giuleşti aterizase şi fiul său, Alexandru. Mutarea nu s-a mai produs, probabil şi pentru că Rapidul a ajuns în Liga a II-a (cel puţin deocamdată), iar "Grig" şi-a făcut bagajele pentru Cluj.

Următorul pe lista "disponibilizaţilor din acest sezon de Liga I ar putea fi Cristi Dulca. Cu el pe benacă, Gaz Metan a pierdut toate cele 3 meciuri jucate cu nou-promovate, iar un nou eşec, în această seară, cu FC Vaslui, pe teren propriu, ar putea produce "divorţul".

"Ne despărţim pe cale amiabilă, nu am ce să reproşez nici domnului Paszkany, nici jucătorilor. Eu am antrenat echipa, nimeni nu mi-a făcut echipa... Eu niciodată nu mi-am dat pantalonii jos nici în faţa acţionarilor, nici pentru jucători. Am învăţat multe în aceste luni cât am stat la echipa asta. Mulţumesc suporterilor. Mi-aş fi dorit să stau pe bancă şi la meciul cu Steaua, dar asta e. A fost un mariaj care nu a reuşit."

Mircea Rednic

Al şaselea "element"

Liga I, etapa a IV-a

Vineri, 9 august

FC BRAŞOV - FC BOTOŞANI 1-2 (0-1)
Au marcat: Madeira '79 / Vaşvari '41 - penalti, Hadnagy '56

Sâmbătă, 10 august

CONCORDIA CHIAJNA - CORONA BRAŞOV 1-0 (1-0)
A marcat: D. Florea '25 - penalti

SĂGEATA NĂVODARI - ACS POLI TIMIŞOARA 1-2 (1-1)
Au marcat: Fl. Popa '35 / S. Szekely '4, Boldea '68

CFR CLUJ - VIITORUL CONSTANŢA 2-1 (1-0)
Au marcat: Batin '36, '75 / Gavra '51

Duminică, 11 august

OŢELUL GALAŢI - PETROLUL PLOIEŞTI 1-2 (1-1)
Au marcat: Sg. Costin '20 / Geraldo '22, Hamza '86

ASTRA GIURGIU - UNIVERSITATEA CLUJ 3-1 (2-0)
Au marcat: Ivanovski '6, '69, Budescu '9 / Găman '80 - autogol

CEAHLĂUL PIATRA NEAMŢ - PANDURII TG. JIU 1-0 (1-0)
A marcat: D. Stana '18

DINAMO BUCUREŞTI - STEAUA BUCUREŞTI 1-2 (0-2)
Au marcat: D. Rotariu '67 / Latovlevici '5, Fai '39 - autogol.

Astăzi

GAZ METAN MEDIAŞ - FC VASLUI, 20:30, Digi Sport 1.

Clasament

1. ACS Poli Timişoara	4	3	1	0	8-4	10 (+4)
2. Astra Giurgiu	3	3	0	0	11-2	9 (+6)
3. FC Botoşani	4	2	2	0	5-3	8 (+2)
4. Petrolul Ploieşti	4	2	2	0	4-2	8 (+2)
5. Ceahlaul P. Neamţ	4	2	1	1	6-3	7 (+1)
6. Pandurii Tg. Jiu	4	2	1	1	6-4	7 (+1)
7. Steaua Bucureşti	2	2	0	0	4-2	6 (-3)
8. Oţelul Galaţi	4	2	0	2	5-5	6 (0)
9. Săgeata Năvodari	4	1	2	1	4-4	5 (-1)
10. CFR Cluj	4	1	2	1	4-7	5 (-1)
11. Dinamo Bucureşti	4	1	1	2	3-4	4 (-2)
12. FC Vaslui	2	1	0	1	4-2	3 (0)
13. Concordia Chiajna	1	1	0	0	1-0	3 (0)
14. FC Braşov	4	0	2	2	3-6	2 (-4)
15. Universitatea Cluj	4	0	1	3	2-6	1 (-5)
16. Viitorul Constanţa	3	0	1	2	1-6	1 (-5)
17. Gaz Metan Mediaş	3	0	0	3	2-5	0 (-3)
18. Corona Braşov	4	0	0	4	2-10	0 (-6)

Etapa a V-a, 16-19 august

Vineri, 16 august
Petrolul Ploieşti - Ceahlăul Piatra Neamţ, ora 19:30, Dolce Sport
ACS Poli Timişoara - FC Botoşani, ora 20:30, Digi Sport 1

Sâmbătă, 17 august
Pandurii Tg. Jiu - Astra Giurgiu, ora 19:00, Digi Sport 1
Steaua Bucureşti - CFR Cluj, ora 21:30, Digi Sport 1

Duminică, 18 august
Viitorul Constanţa - Gaz Metan Mediaş, ora 18:00, Digi Sport 1
Corona Braşov - Dinamo Bucureşti, ora 20:00, Digi Sport 1

Luni, 19 august
FC Vaslui - Săgeata Năvodari, ora 19:00, Digi Sport 1
Oţelul Galaţi - FC Braşov, ora 19:00, Dolce Sport
Universitatea Cluj - Rapid Bucureşti, ora 21:30, Digi Sport 1

Echipa Steaua Bucureşti a învins, aseară, în deplasare, cu scorul de 2-1 (2-0), formaţia Dinamo Bucureşti, în derbiul etapei a IV-a a Ligii I, disputat pe Arena Naţională din Capitală. Golurile învingătorilor au fost marcate de Latovlevici '5 şi Fai '39 (autogol). Pentru Dinamo a înscris Rotariu, în minutul 67. Acesta este al şaselea succes consecutiv al Stelei în faţa rivalilor de la Dinamo.

DINAMO 1 (0) - 2 (2) STEAUA

Au marcat: D. Rotariu '67 / Latovlevici '5, Fai '39 - autogol.

Dinamo: Bălgrădean - L. Rus, Durimel, D. Grigore, Fai - Elton, Thicot (V. Balint '46) - C. Matei, Al. Curtean, S. Filip (D. Rotariu '46) - Ţhomas (Pape '72). **Antrenor:** Gheorghe Mulţescu.

Arbitru: Cristian Balaj. **Asistenţi:** Cristian Nica, Octavian Şovre. **Rezervă:** Teodor Crăciunescu.

Cartonaşe galbene: Fai '12, Thomas '30 / Latovlevici '45, Tănase '51, Georgievski '75, Ad. Popa '76.

Steaua: Tătăruşanu - Georgievski, Szukala, Chiricheş, Latovlevici - Bourceanu, Pintilii - Ad. Popa, Ad. Cristea (N. Stanciu '46), Cr. Tănase (Tatu '82) - Piovaccari (Nikolic '46). **Antrenor:** Laurenţiu Reghecampf.

Coregrafie 3D făcută de dinamovişti

Suporterii de la Peluza Cătălin Hâldan au prezentat la acest joc o coregrafie 3D. Ei au afişat două bannere cu mesajul: "Voi, generaţii ce veniţi din urmă, să ştiţi că numele e scris de ei" şi au ridicat plăcuţe alb-roşii şi verzi care simbolizau terenul de joc, după care au înălţat deasupra lor o literă "D" imensă, stilizată, iar din gazon au înălţat imaginile imense ale lui Cătălin Hîldan şi Florea Dumitrache, cu aripi de îngeri.

Fanii echipei Steaua au afişat un banner cu mesajul: "Primii în front, ultimii în picioare". Atât suporterii stelişti cât şi cei dinamovişti au aprins mai multe torţe şi petarde, unele ajungând şi pe teren, iar fanii grupării din Şoseaua Ştefan cel Mare au ridicat un banner ca reacţie la mesajul steliştilor: "Aţi mai rămas în picioare doar 3.000 de domnişoare".

Înainte de începerea partidei, Ionel Dănciulescu le-a oferit tricoul cu numărul 11 fratelui şi nepotului lui Cătălin Hîldan, iar pe ecran a fost difuzat un film în memoria fostului fotbalist.

La închiderea ediţiei!

"Lato" la naţională

Selecţionerul naţionalei României, Victor Piţurcă, a convocat 5 jucători de la Steaua, 3 de la Astra Giurgiu, 2 de la Petrolul şi câte unul de la Dinamo şi Oţelul pentru meciul amical cu reprezentativa Slovaciei. Cei 22 de jucători convocaţi sunt următorii: Lobonţ (AS Roma), Tătăruşanu (Steaua), S. Lung jr. (Astra) - **portari**; Măţel, Găman (ambii Astra), C. Nica (Atalanta), D. Goian (Asteras Tripolis), Chiricheş, Latovlevici (ambii Steaua), D. Grigore (Dinamo) - **fundaşi;** Torje (Udinese), Nicoliţă (AS St. Etienne), C. Lazăr (PAOK Salonic), Pintilii, Cr. Tănase (ambii Steaua), I. Neagu (Oţelul), Hoban (Petrolul), Al. Maxim (VfB Stuttgart) - **mijlocaşi**; B. Stancu (Genclerbirligi), G. Grozav (Petrolul), M. Alexe (Sassuolo), Marica (fără echipă) - **atacanţi**. Partida amicală România - Slovacia va avea loc miercuri, 14 august, de la ora 21.00, pe Arena Naţională din Capitală.

Dinamo - Steaua, minut cu minut

'5, 0-1 - Latovlevici îl învinge pe Bălgrădean cu un şut din voleu, de la 25 de metri, în urma unei respingeri a lui Thomas, după un corner bătut de Bourceanu;

'12 Collins Fai (Dinamo), pentru o intrare la Adrian Popa, în marginea terenului;

'13 - Szukala trimite cu capul spre poartă un balon aruncat în careu de Bourceanu, din lovitură liberă, dar arbitrul Cristi Balaj fluieră fault în atac al polonezului la Bălgrădean;

'14 - Tătăruşanu reţine mingea expediată de Thomas, din marginea careului mare;

'15 - Adrian Cristea şutează imprecis, din prima, de la 8-9 metri, uşor lateral dreapta, un balon primit de la Georgievski;

'20 - Adrian Cristea reia alături din afara careului mare;

'29 - Piovaccari nu reuşeşte să reia de lângă Dragoş Grigore, la o centrare din flancul stâng a lui Bourceanu;

'30 Joel Thomas (Dinamo), pentru că a lovit mingea după ce jocul a fost oprit;

'31 - Bălgrădean reţine un balon centrat de Adrian Cristea care se ducea la colţul scurt, la vinclu;

'39, 0-2 - Fai trimite în propria poartă, cu capul, din centrarea lui Latovlevici, surprinzându-l pe Bălgrădean care ieşise dintre buturi;

'45 Iasmin Latovlevici (Steaua);

'46 Stefan Nikolic - Federico Piovaccari (Steaua);

'46 Nicuşor Stanciu - Adrian Cristea (Steaua);

'46 Valentin Balint - Steven Thicot (Dinamo);

'46 Dorin Rotariu - Steliano Filip (Dinamo);

'48 - Tătăruşanu reţine în doi timpi mingea şutată de Joel Thomas de la 10 metri, uşor lateral dreapta;

'49 - Nikolic trimite spre poartă, din poziţie de singur cu Bălgrădean, Fai respinge de la 2 metri de linia porţii, în portarul dinamovist, care scapă mingea, Nikolic reia din nou spre poartă, dar în blocaj;

'51 Cristi Tănase (Steaua), pentru un fault la Thomas;

'54 - Nikolic primeşte de la Tănase şi e singur cu Bălgrădean, în marginea careului mare, îşi face mingea pe lângă portar, dar se împiedică în gazon;

'55 - Tătăruşanu reţine mingea şutată de Fai din afara careului mare;

'57 - Durimel intervine salvator în faţa lui Nikolic, în interiorul suprafeţei de pedeapsă;

'61 - Nikolic trimite în braţele lui Bălgrădean, după o pasă primită de la Stanciu;

'62 - Bălgrădean scapă mingea centrată de Latovlevici, Pintilii alunecă, dar reuşeşte să scoată din cădere pentru Nicuşor Stanciu, mingea şutată de acesta din urmă, de la 14 metri, şterge bara din dreapta portarului dinamovist şi iese în afara terenului;

'63 - Cosmin Matei trimite în braţele lui Tătăruşanu din marginea careului mare;

'66 - Crisit Tănase şutează în transversală, de la 7 metri, lateral stânga;

'67 - Nikolic trimite imprecis, de la distanţă;

'67, 1-2 - Dorin Rotariu primeşte de la Cosmin Matei şi înscrie cu un şut din marginea careului mic, din a doua încercare;

'70 - Laurenţiu Rus îl loveşte pe Tănase în careu şi arbitrul Cristi Balaj dictează penalti;

'71 - Bălgrădean apără penaltiul executat de Latovlevici, apoi Stanciu trimite în braţele portarului dinamovist;

'72 Abdoullaye Pape - Joel Thomas (Dinamo);

'73 - Bourceanu şutează cu mult efect în plasa laterală, de la 25 de metri;

'75 Daniel Georgievski (Steaua) pentru un fault din poziţie de ultim apărător la Balint;

'76 Adi Popa (Steaua);

'77 - Tătăruşanu scoate în corner un balon şutat de Dragoş Grigore, dintr-o lovitură liberă de la 18 metri;

'82 Tatu - Cristi Tănase (Steaua);

'86 - Szukala trimite imprecis, cu capul;

'88 - Tatu reia peste poartă, din prima, de la 15 metri;

'89 - Adi Popa trage în Bălgrădean, de la 8-9 metri, lateral dreapta.

Tribuna sporturilor

Fondat în 1990

19 - 25 august 2013 - nr. 1171 - 8 pagini - 1 leu

Nimic la nimic

Gaz Metan şi Viitorul Constanța rămân fără victorie în noul sezon, după 5 etape scurse. Cele două echipe au făcut un joc modest, aseară, la Chiajna. După 90 de minute, Gaz Metan şi Viitorul au remizat, scor 0-0.

PAGINILE 4, 5

Foto: Mediafax

Liga a III-a de fotbal

FC Avrig, în Seria a IV-a

Nou-promovata FC Avrig a fost repartizată în Seria a IV-a a Ligii a III-a, din care mai fac parte echipe din județele Caraş-Severin, Gorj, Deva şi Timiş

FC Avrig, echipă care a promovat în această vară în Liga a III-a, după ce a câştigat barajul cu Hidro Rm. Vîlcea, a fost repartizată în Seria a IV-a a Ligii a III-a. Alături de FC Avrig, din Seria a IV-a mai fac parte echipe din județele Caraş-Severin, Timiş, Gorj şi Deva.

Componența celor 6 serii ale Ligii a III-a, aprobată, miercurea trecută, de Comitetul Executiv al FRF în şedința de la Casa Fotbalului:

Seria I: FCM Dorohoi, CSM Moineşti, CS Kosarom Paşcani, ACS Sporting Suceava, SCM Petrotub Roman, ACS Bucovina Rădăuți, CS Aerostar Bacău, FC Cetatea Tg. Neamț, FC Pojorâta, CS Ştiința Miroslava, Ceahlăul II Piatra Neamț şi FCM Bacău.

Seria a II-a: CS Viitorul Axintele, FC Dunărea Călăraşi, FC Oțelul II, CS Ştefăneşti, ACS Progresul Cernica, FC Voluntari, CS Afumați, ACF Rapid Feteşti, Asociația Club Sportiv Gloria Popeşti Leordeni (fostă Club Sportiv Gloria Corneşti), ACS Callatis Mangalia, CS Sporting Lieşti şi CS Conpet Cireşu.

Seria a III-a: Dinamo II, FC Metaloglobus Bucureşti, CS Baloteşti, CS Juventus Bucureşti, CS Inter Clinceni, CS Vişina Nouă, CS Viitorul Domneşti, CS ASRA Apa Craiova, CS Concordia II Chiajna, CS Tunari, CS Podari şi FC Balş 2007.

Seria a IV-a: FC Hunedoara, CS Jiul Rovinari, CS Millenium Giarmata, AFCM Reşița 2012, CS Pandurii II Târgu Jiu, CS Minerul Mătăsari, CS Muncitorul Reşița, CS Vulturii 2009 Lugoj, FC Caransebeş, FC Nuova Mama Mia Becicherecul Mic, FC Avrig şi CS Ştiința Turceni.

Seria a V-a: CS Odorhei, ACS Şoimii Pâncota, FC Unirea Dej, CS FC Zalău, AFC Arieşul 1907 Turda (fostă FC Seso Câmpia Turzii), CS Național Sebiş, CS Sănătatea Servicii Publice Cluj, CS Europa Alba Iulia, CSO Cugir, CS Ineu, CS Unirea Jucu şi FCM Baia Mare.

Seria a VI-a: FC Chindia Târgoviște, AFC Fortuna Poiana Cîmpina (fostă AFC Fortuna Brazi), SCM Argeş 2012 Piteşti, CS Conpet Ploieşti, FC Zagon, FCM Avântul Reghin, FCM Târgoviște, ACS Urban Titu, ACS Civitas Făgăraş, FC Păpăuți, CSM Cîmpina şi CS Atletic Bradu.

Sistem de play-off şi play-out

La finalul celor 22 de etape, se va organiza un play-off (locurile 1-6), respectiv play-out (locurile 7-12), în fiecare serie - adică 10 etape, pornindu-se cu punctajul realizat, în cadrul sezonului regulat, în jocurile directe între echipele respective.

Vor promova în Liga a II-a, ediția 2014-2015, echipele clasate pe primul loc la finele play-off-ului din fiecare serie (în total, 6 echipe).

Vor retrograda în Liga a IV-a, ediția 2014-2015, echipele clasate pe ultimele 3 locuri la finele play-out-ului în fiecare serie (locurile 10-12) - adică 18 formații şi o echipă de pe locul 9, cel mai slab clasată. Se vor lua în considerație, pentru alc tuirea clasamentului echipelor de locul 9, jocurile disputate în play-o în ordine: numărul mai mare puncte, numărul mai mare de v torii, golaverajul mai bun, numă mai mare de goluri marcat numărul mai mare de goluri m cate în deplasare. Dacă, du aplicarea acestor criterii, egalitat se va menține, criteriile de mai s vor fi aplicate, în aceeaşi ordine, privire la toate jocurile disputate echipele de pe locul 9 în Fazele a II-a.

Vor promova din Liga a IV-a în L a III-a, ediția 2014-2015, 14 echi câştigătoare ale turneelor de b de promovare, la care vor partic câte trei echipe.

Liga a III-a, Seria a IV-a

Programul turului ediției 2013/2014

ETAPA I, 6 septembrie

Pandurii II Tg. Jiu - Muncitorul Reşița
Millenium Giarmata - AFCM Reşița
FC Hunedoara - FC Caransebeş
Becicherecu Mic - Minerul Mătăsari
FC Avrig - Vulturii Lugoj
Ştiința Turceni - Jiul Rovinari

ETAPA A II-A, 13 septembrie

AFCM Reşița - Pandurii II Tg. Jiu
FC Caransebeş - Millenium Giarmata
Minerul Mătăsari - FC Hunedoara
Vulturii Lugoj - Becicherecu Mic
Jiul Rovinari - FC Avrig
Muncitorul Reşița - Ştiința Turceni

ETAPA A III-A, 20 septembrie

AFCM Reşița - Muncitorul Reşița
Pandurii II Tg. Jiu - FC Caransebeş
Millenium Giarmata - Minerul Mătăsari
FC Hunedoara - Vulturii Lugoj
Becicherecu Mic - Jiul Rovinari
FC Avrig - Ştiința Turceni

ETAPA A IV-A, 27 septembrie

FC Caransebeş - AFCM Reşița
Minerul Mătăsari - Pandurii II Tg. Jiu
Vulturii Lugoj - Millenium Giarmata
Jiul Rovinari - FC Hunedoara
Ştiința Turceni - Becicherecu Mic
Muncitorul Reşița - FC Avrig

ETAPA A V-A, 4 octombrie

FC Caransebeş - Muncitorul Reşița
AFCM Reşița - Minerul Mătăsari
Pandurii II Tg. Jiu - Vulturii Lugoj
Millenium Giarmata - Jiul Rovinari
FC Hunedoara - Ştiința Turceni
Becicherecu Mic - FC Avrig

ETAPA A VI-A, 11 octombrie

Minerul Mătăsari - FC Caransebeş
Vulturii Lugoj - AFCM Reşița
Jiul Rovinari - Pandurii II Tg. Jiu
Ştiința Turceni - Millenium Giarmata
FC Avrig - FC Hunedoara
Becicherecu Mic - Muncitorul Reşița

ETAPA A VII-A, 18 octombrie

Muncitorul Reşița - Minerul Mătăsari
FC Caransebeş - Vulturii Lugoj
AFCM Reşița - Jiul Rovinari
Pandurii II Tg. Jiu - Ştiința Turceni
Millenium Giarmata - FC Avrig
FC Hunedoara - Becicherecu Mic

ETAPA A VIII-A, 25 octombrie

Vulturii Lugoj - Minerul Mătăsari
Jiul Rovinari - FC Caransebeş
Ştiința Turceni - AFCM Reşița
FC Avrig - Pandurii II Tg. Jiu
Becicherecu Mic - Millenium Giarmata
FC Hunedoara - Muncitorul Reşița

ETAPA A IX-A, 1 noiembrie

Muncitorul Reşița - Vulturii Lugoj
Minerul Mătăsari - Jiul Rovinari
FC Caransebeş - Ştiința Turceni
AFCM Reşița - FC Avrig
Pandurii II Tg. Jiu - Becicherecu Mic
Millenium Giarmata - FC Hunedoara

ETAPA A X-A, 8 noiembrie

Jiul Rovinari - Vulturii Lugoj
Ştiința Turceni - Minerul Mătăsari
FC Avrig - FC Caransebeş
Becicherecu Mic - AFCM Reşița
FC Hunedoara - Pandurii II Tg. Jiu
Millenium Giarmata - Muncitorul Reşița

ETAPA A XI-A, 15 noiembrie

Pandurii II Tg. Jiu - Millenium Giarmata
AFCM Reşița - FC Hunedoara
FC Caransebeş - Becicherecu Mic
Minerul Mătăsari - FC Avrig
Vulturii Lugoj - Ştiința Turceni
Muncitorul Reşița - Jiul Rovinari

Ghiță Mureșan la Zilele Baschetului

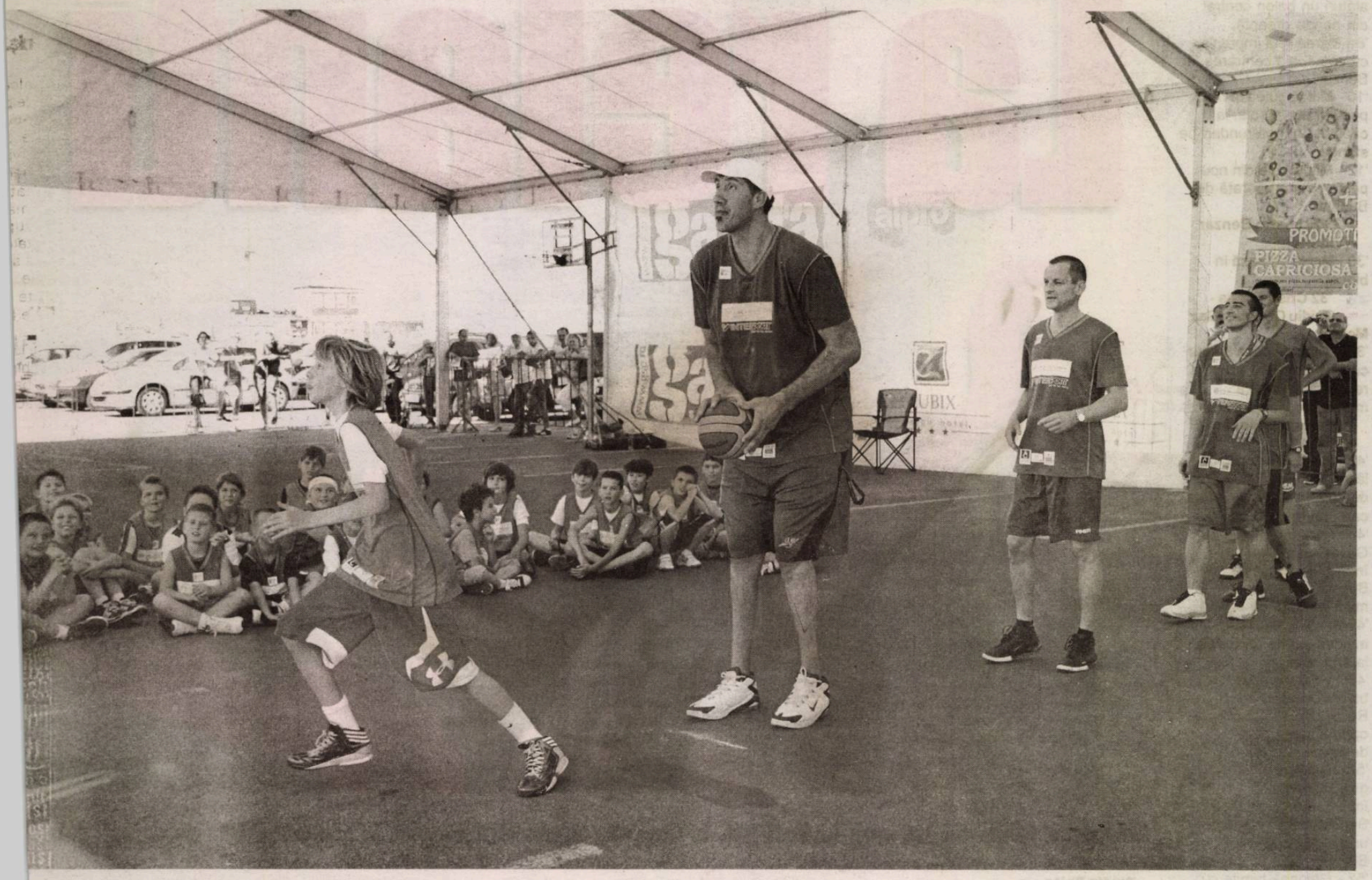

l mai înalt baschetbalist român revine la Sibiu după foarte mulți . Ghiță Mureșan nu a mai fost prezent în orașul de pe malurile inului din perioada în care era component al echipei din Cluj și olua, în campionat, împotriva celor de la CSU Sibiu.

hiță Mureșan, cel mai înalt jucător din ia NBA, vine la Zilele Baschetului Sibian. ul baschetbalist onorează astfel invitația nizatorilor evenimentului, Asociația Al 6- jucător. Cu această ocazie iubitorii hetului vor putea participa la o sesiune utografe cu Ghiță Mureșan ce va avea loc bătă, 24 august. Jucătorul va petrece va ore alături de sibieni la terenurile de het din Parcul Tineretului, începând cu 12:30, acolo unde va povesti despre experiența lui în NBA și despre sportul cu inel.

Gheorghe Mureșan este cel mai cunoscut sportiv din țara noastră și, totodată, singurul român ce a jucat în NBA, liga profesionistă de baschet din Statele Unite ale Americii.

Recordul său pentru naționala României este de 42 de puncte, reușite într-un meci cu Suedia, în noiembrie 1992. În 1993 a pătruns în liga profesionistă nord-americană (NBA), evoluând 5 sezoane pentru Washington Bullets (1993-1998) și două pentru New Jersey Nets (1998-2000). În sezonul 1995-1996 a primit premiul NBA Most Improved Player Award, se arată într-un comunicat de presă al organizatorilor.

"Studenții", antrenament deschis și autografe

Ghiță Mureșan nu este singura surpriză din această ediție a Zilelor Baschetului. Echipa de baschet CSU Atlassib Sibiu va avea un antrenament deschis publicului tot sâmbătă, 24 august, începând cu orele 18:00, la Palatul Sporturilor "Transilvania".

Prima întâlnire a fanilor CSU Atlassib Sibiu cu jucătorii va fi însă vineri, 23 august, ora 20:30, la Promenada Mall, acolo unde toți iubitorii baschetului sunt așteptați la o sesiune de autografe cu jucătorii pregătiți de Miodrag Perisic.

Streetball cu premii în valoare de 3.000 euro

Campionatul de streetball Zilele Baschetului va avea în acest an premii în valoare de 3.000 euro. Înscrierea echipelor este gratuită și se poate face până miercuri, 21 august, trimițând un email la adresa forum@csufans.ro. Campionatul se va desfășura pe terenurile de baschet din Parcul Tineretului (24-25 august) și în parcarea Shopping City Sibiu (31 august - 1 septembrie), în funcție de categoria de vârstă.

Informații suplimentare și regulamentul campionatului de streetball se pot accesa pe site-ul www.csufans.ro.

Fotbal

Sistem play-off / play-out în Liga a II-a

Cea de-a doua divizie va avea în componență 25 de echipe împărțite în două serii geografice, iar după disputarea meciurilor din sezonul regulat se va trece la un sistem play-off / play-out, în urma cărula vor promova primele două echipe din fiecare serie și vor retrograda cele de pe locurile 10-12.

Prima serie va avea în componență 13 echipe, din acestea urmând să facă parte Rapid București, CSMS Iași, CF Brăila, CS FC Clinceni (fostă CS Buftea), Unirea Slobozia, FCM Dunărea Galați, Sportul studențesc, Rapid CFR Suceava, Farul Constanța, ACS Berceni, Gloria Buzău, SC Bacău și CS Unirea Târlungeni.

În cea de-a doua serie au fost repartizate și cele două echipe ale Craiovei, FC Universitatea și SC "U". Aceasta va avea în componență 12 echipe: Gloria Bistrița, CSM Reșița (fostă Damila Măciuca), UTA Arad, ASA Tg. Mureș 2013 (fostă FCM Tg. Mureș), CSM Rm. Vîlcea, FC Bihor Oradea, CS Mioveni, ALRO Slatina, CSU Craiova, FC Universitatea Craiova, Olimpia Satu Mare și Minerul Motru.

Sistemul de desfășurare este următorul: campionat, fiecare cu fiecare, tur-retur, în total 26 de etape, respectiv 22 de etape. La finele sezonului regulat, ocupanta locului 13 din seria cu 13 echipe va retrograda în Liga a III-a, ediția 2014/2015. În continuare, se va juca în sistem play-off (locurile 1-6) și, respectiv, play-out (locurile 6-12) - adică 10 etape, pornindu-se cu punctajul realizat, în cadrul sezonului regulat, în jocurile directe între echipele respective.

În Liga I vor promova primele două echipe clasate în fiecare serie, la finele play-off-ului (în total, 4 echipe), în timp ce în Liga a III-a vor retrograda alături de echipa clasată pe locul 13, formațiile care vor încheia play-out-ul pe locurile 10-12.

Viitorul - Gaz Metan 0-0

La relanti

Cele două formații care s-au întâlnit ieri, la Chiajna, rămân fără victorie în această ediție de campionat.

Ovidiu Boica

Cosmin Prișcă

Au trecut 5 etape şi medieşenii nu au obținut încă niciun succes în această ediție de campionat, deşi primele 3 meciuri le-au avut cu formații nou-promovate, iar acum au întâlnit o echipă aflată pentru moment la retrogradare, care - de asemenea - avea un singur punct la ora jocului. Cele două team-uri s-au anulat reciproc, într-o confruntare cu puține ocazii de poartă, iar după 90 de minute au încheiat nedecis şi fără gol.

Medieşenii au început promițător, Sergiu Muth fiind aproape de deschiderea scorului ('2). Jocul s-a mutat apoi la buturile apărate de Milos Buchta, revenit pe teren după o lungă perioadă de pauză. Mitrea ('8) şi Mitriță, în 3 rânduri ('10, '12 şi '30), nu au reuşit să urnească cocheta tabelă de marcaj a stadionului din Chiajna.

Cea mai mare situație de gol de până acum i-a aparținut brazilianului Vitinho, însă acesta - după ce a scăpat singur cu Buzbuchi - l-a luat la țintă pe portar ('35). Nici Aymen Tahar n-a avut mai mult noroc, goal-keeper-ul constănțean scoțând miraculos balonul şutat cu stângul, de la 18 metri, de algerian ('42).

Finalul reprizei le-a aparținut constănțenilor exilați în imediata vecinătate a Bucureştiului. Balonul reluat de Gavra dintr-un unghi imposibil a ocolit poarta apărată de Buchta ('43), iar în prelungiri portarul Gazului Metan a reținut balonul şutat de același Gavra.

La două minute de la reluare, Vitinho a ratat o nouă ocazie de a deschide scorul, "bărbierind" un balon centrat de Robertson. Veteranul Dică ar fi putut aduce Viitorul în avantaj, dar mingea lobată de fostul stelist a trecut alături ('52), iar imediat Ghionea a trimis pe lângă vinclu, cu capul, în urma unui corner.

Buzbuchi a avut o nouă intervenție reuşită la şutul lui Robertson ('63), la ultimul atac mai periculos al medieşenilor. O perioadă, cele două echipe au lăsat impresia ori că sunt neputincioase, ori că se mulțumesc cu un egal.

Finalul de meci i-a găsit pe medieşeni în inferioritate, după ce iordanianu Bawab a ieşit accidentat, Dulca făcând deja toate cele 3 schimbări. "Marinarii au încercat să profite de situație şi era cât pe ce să le iasă socoteala, în prelungiri. Mai întâi Mitrea l-a luat la țint pe Buchta, din 6 metri, apoi Ghionea a trimis peste transversală un balon centrat de Benzar.

Şi aşa, un meci modest s-a termina cu un rezultat pe măsură, care nu ajut prea mult pe niciuna dintre cele dou echipe ce s-au luptat 90 de minute cu căldura - peste 30 de grade, şi c un teren denivelat, demn mai degrab de o echipă de Liga a II-a.

Viitorul - Gaz Metan, minut cu minut

'2 - Sergiu Muth trimite alături un balon centrat din banda dreaptă;
'8 - Mitrea reia imprecis, cu capul, din centrarea lui Benzar;
'10 - Mitriță şutează mult peste transversală, la capătul unei pătrunderi pe stânga;
'12 - Mitriță reia din nou peste poarta apărată de Buchta;
'23 Romario Benzar (Viitorul);
'30 - Mitriță şutează în blocaj;
'32 Cristi Todea - Ovidiu Covaciu (Gaz Metan);
'35 - Vitinho scapă singur cu Buzbuchi, dar nu reuşeşte să treacă mingea pe lângă portar;
'36 Sorin Ghionea (Viitorul);
'42 - Buzbuchi scoate de lângă bară mingea şutată de Aymen Tahar din afara careului mare;
'44 - mingea reluată de Gavra, dintr-un unghi închis, îl depăşeşte pe Buchta, dar se scurge la mică distanță de poartă;
'45+1 - Buchta reține mingea şutată de Gavra, la firul ierbii;
'47 - Vitinho şterge balonul centrat de Robertson şi ratează oportunitatea de a deschide scorul;
'52 - Nicolae Dică greşeşte ținta, în încercarea de a-l loba pe Buchta, care respinsese un balon din fața lui Benzar;
'52 - Ghionea trimite cu capul puțin pe lângă vinclu, în urma unei lovituri de la colțul terenului;
'54 Răzvan Avram - Sebastian Cojocnean (Gaz Metan);
'60 Alexandru Mitriță (Viitorul);
'63 - Buzbuchi respinge peste transversală mingea şutată de Robertson de la distanță şi deviată de Benzar;
'66 - mingea reluată din voleu de Băluță, din afara careului de 16 metri, trece peste transversală;
'67 Thaer Bawab - Jordan Robertson (Gaz Metan);
'67 Ionuț Năstăsie - Alexandru Băluță (Viitorul);
'70 Bogdan Mitrea (Viitorul), pentru joc periculos;
'74 Vlad Rusu - Nicolae Dică (Viitorul);
'75 Ionuț Buzean (Gaz Metan), pentru un fault din spate;
'79 Alexandru Târnovan - Alexandru Kitriță (Viitorul);
'86 - Bawab iese accidentat, Gaz Metan rămâne în 10 oameni pentru că antrenorul Cristi Dulca efectuase toate schimbările;
'90+1 - Mitrea şutează în Buchta, din marginea careului mic, apoi Ghionea trimite peste transversală, din centarrea lui Benzar.

Buchta, între buturi după mult timp

Antrenorul Gazului Metan, Cristi Dulca, a luat decizia de a-l folosi între buturi, contra Viitorului, pe slovacul Milos Buchta. Acesta a revenit astfel pe teren după o perioadă mai lungă de absență, cauzată de o accidentare care a recidivat, la un moment dat. Buchta a avut câteva intervenții bune, dovedind că oficialii Gazului Metan au luat o decizie bună în momentul în care au decis să-l păstreze în lot, după ce, în vară, portarul nu a fost luat în cantonamentul de la Debrecen, existând zvonuri conform cărora urma să fie pus pe lista de transferuri.

Buchta i-a luat locul în poartă lui Răzvan Pleşca, cel care încasase 6 goluri în primele 4 etape ale noului sezon. **(C. P.)**

Viitorul Constanța 0 - 0 Gaz Metan Mediaş

Viitorul: Buzbuchi - Nikolov, Puțanu, Ghionea, Mitrea - Al. Lazăr, Benzar - Băluță (Năstăsie '66), N. Dică (Rusu '73), Mitriță (Târnovan '79) - Gavra.
Antrenor: Cătălin Anghel.

Gaz Metan: Buchta - R. Zaharia, Trtovac, Muth - Buzean - Tahar, Covaciu (Todea '33) - Cojocnean (R. Avram '54), Vitinho, C. Petre - Robertson (Bawab '67)
Antrenor: Cristian Dulca

Arbitru: Lucian Rusandu.
Asistenți: Cristian Marchidanu, Imre Bucsi.
Rezervă: Cristina Bujor.
Observatori: Alexandru Deaconu, Eduard Alexandru
Cartonaşe galbene: Benzar '23, Ghionea '36, Mitriț '60, Mitrea '70 / Buzean '75.
Cartonaşe roşii: - / -.
Stadion: "Concordia" Chiajna.
Spectatori: circa 800.

Liga I, etapa a V-a

Vineri, 16 august
OŢELUL GALAŢI - FC BRAŞOV 1-0 (0-0)
A marcat: Marquinhos '82 - penalti
ACS POLI TIMIŞOARA - FC BOTOŞANI 0-1 (0-1)
A marcat: Tincu '17
CORONA BRAŞOV - DINAMO BUCUREŞTI 1-1 (1-1)
Au marcat: Vl. Munteanu '40 / Elton '7
Sâmbătă, 17 august
PANDURII TG. JIU - ASTRA GIURGIU 1-3 (1-1)
Au marcat: Eric de Oliveira '6 / Ivanovski '42, '63, J. Morais '87
PETROLUL PLOIEŞTI - CEAHLĂUL PIATRA NEAMŢ 1-1 (1-0)
Au marcat: Hamza '6 / Golubovic '71
STEAUA BUCUREŞTI - CFR CLUJ 3-0 (2-0)
Au marcat: Piovaccari '12, Ad. Popa '34, Cr. Tănase '60
Duminică, 18 august
VIITORUL CONSTANŢA - GAZ METAN MEDIAŞ 0-0
Astăzi
Universitatea Cluj - Concordia Chiajna, ora 19:00, Digi Sport 1
FC Vaslui - Săgeata Năvodari, ora 21:30, Digi Sport 1.

Clasament

1. Astra Giurgiu	4	4	0	0	15-4	12
2. FC Botoşani	5	3	2	0	6-3	11
3. ACS Poli Timişoara	5	3	1	1	8-5	10
4. Steaua Bucureşti	3	3	0	0	7-2	9
5. Petrolul Ploieşti	5	2	3	0	5-3	9
6. Oţelul Galaţi	5	3	0	2	6-5	9
7. Ceahlăul P. Neamţ	5	2	2	1	7-4	8
8. Pandurii Tg. Jiu	5	2	1	2	7-7	7
9. Săgeata Năvodari	4	1	2	1	4-4	5
10. Dinamo Bucureşti	5	1	2	2	4-5	5
11. CFR Cluj	5	1	2	2	4-10	5
12. FC Vaslui	3	1	1	1	5-3	4
13. Concordia Chiajna	1	1	0	0	1-0	3
14. Gaz Metan Mediaş	5	0	2	3	3-6	2
15. FC Braşov	5	0	2	3	3-7	2
16. Viitorul Constanţa	4	0	2	2	1-6	2
17. Universitatea Cluj	4	0	1	3	3-7	1
18. Corona Braşov	5	0	1	4	3-11	1.

Etapa a VI-a, 23-26 august
Vineri, 23 august
CFR Cluj - Corona Braşov, ora 19:30, Dolce Sport
FC Braşov - ACS Poli Timişoara, ora 20:30, Digi Sport 1
Sâmbătă, 24 august
Ceahlăul Piatra Neamţ - Oţelul Galaţi, ora 19:00, Digi Sport 1
Gaz Metan Mediaş - Steaua, ora 21:30, Digi Sport 1
Duminică, 25 august
Rapid Bucureşti - Pandurii Tg. Jiu, ora 19:00, Digi Sport 1
Astra Giurgiu - Petrolul Ploieşti, ora 21:30, Digi Sport 1
Luni, 26 august
FC Botoşani - FC Vaslui, ora 18:00, Dolce Sport
Săgeata Năvodari - Viitorul Constanţa, ora 19:00, Digi Sport 1
Dinamo Bucureşti - Universitatea Cluj, ora 21:30, Digi Sport 1.

LPF precizează că meciurile în care sunt angrenate echipele Steaua, Astra, Petrolul şi Pandurii, care joacă şi în cupele europene, pot suferi modificări de ore şi date.

albastru

"A fost un joc slab făcut de ambele echipe. Am avut câteva ocazii de a înscrie, dar din păcate nu am reuşit să le fructificăm. Nu-mi pot explica de ce, deşi era singurul meci al etapei programat duminică, s-a jucat de la ora 6 seara, pe o căldură de peste 30 de grade, când ar fi putut fi programat mai târziu".
Cristi Dulca, antrenor Gaz Metan

Buzean: "Păcat că nu am reuşit să înscriem"

Cosmin Prişcă

- Ionuţ, cum a fost cu Viitorul?
- Îmi pare rău că nu am câştigat acest meci. În multe rânduri am fost peste adversar. Păcat că nu am reuşit să înscriem, pentru că am avut câteva ocazii bune să o facem. De 3 etape jocul nostru este în creştere. Aducem mingea în faţa porţii, iar lucrurile încep să meargă spre bine. Adevărul este că, în primele două etape, am avut şi acei jucători suspendaţi, iar asta s-a simţit, atât la Constanţa, cu Săgeata, cât şi acasă, cu Botoşaniul.

- Două puncte din 15 posibile nu e puţin, având în vedere cu ce echipe aţi jucat până acum?
- Bineînţeles că e puţin, dar indiferent de situaţie, nu putem da timpul înapoi, nu mai putem recupera punctele pierdute. Ne-am propus să obţinem mult mai multe în aceste partide, dar nu am reuşit. Nu avem ce face, punem capul în pământ, ne pregătim cât putem de bine şi sperăm ca, pe viitor, să nu mai irosim punctele cu atâta lejeritate.

- Vine meciul cu Steaua. Un pronostic?
- Nu dau niciun pronostic. E un meci foarte greu, dar sper să obţinem măcar un egal.

Tribuna

Romii sunt în doliu: regele Florin Cioabă a murit

■ Sicriul cu regele romilor va fi adus în ţară cu un avion privat, direct la Sibiu ■ Membrii şi vecinii familiei Cioabă s-au retras, ieri, în case şi în biserică pentru a-şi plânge mortul ■ Împăratul Iulian a spus că vor fi funeralii regale la Sibiu şi că urmează doliu de 30 de zile ■

Gura Rîului s-a împărţit între muzica clasică şi portul popular

Observator

Carpaţi Mîrşa - după 40 de ani

Regretatul nostru colaborator, Ilie Ionescu, în vara lui 1973, îi anunţa pe cititorii Tribunei că echipa de fotbal Carpaţi Mîrşa va juca în Divizia C. Era programată în Seria a XII-a, în care mai evoluau Textila Cisnădie (cu Hizo, Zaharia, Creţu, Andi Răşinaru, Hijea, Voicu, Constantin, Cuc, Munteanu), UPA Sibiu (Poplăceanu, Armenciu, Greavu, Lazăr, Hampu, Niculescu, Mocanu, Halmen, Drăghici, Răhăianu, Dinu), Vitrometan Mediaş (Boaru, Savonea, Suciu, Benţea, Sundiac, Grădinar), Metalul Copşa Mică (Fodor, Dodu, Ignat, Ştefan, Albotă, Stănilă). Era o serie puternică, în care mai jucau CSU şi ICIM Braşov, Chimistul Rm. Vîlcea, CIL Blaj, Chimia Or. Victoria etc.

Dar, mai bine, să vedem care era lotul noii promovate, antrenate de Aurel Unguroiu: Băcioiu (22 ani, strungar), Rogoz (29, strungar) - portari; Jugănaru (23, strungar), Vergea (23, lăcătuş), Iridon (27, maistru), Bândean (26, strungar), Gabor (24, electrician), Şerban (24, funcţionar) - fundaşi; Barbu (24, proiectant), Donea (24, lăcătuş), Szanto (22, mecanic auto), Rusu (24, turnător) - mijlocaşi; Dulamă (23, lăcătuş), Gavrilă (23, lăcătuş), I. Tarcea (19, elev), A. Tarcea (23, lăcătuş), Stoica (24, strungar). Preşedintele AS Carpaţi era Ioan Popa, iar preşedintele sindicatului din uzină - cel care ducea greul cu banii - era Nicolae Verzescu, om de iniţiativă şi de acţiune. Din păcate, fără să facă transferuri spectaculoase, rămânând, în mare, cu acelaşi lot, mârşenii n-au rezistat decât un an competiţional, retrogradând, împreună cu Oltul Rm. Vâlcea. În 1974, campionatul judeţean avea să-l câştige Inter Sibiu, care-şi va începe drumul ascendent. În privinţa sportului din Mîrşa, mai întâi Ilarie Munteanu, apoi Nicolae Roman şi Simion Stoichiţă aveau să întărească şi să dezvolte asociaţia, cu secţii de handbal, volei, judo, box, haltere, rugbi, atrăgând sportivi valoroşi şi antrenori calificaţi, încât, la un moment dat, sibienii mergeau la stadionul şi la sala din Mîrşa la meciuri. Adevărul este că toţi sportivii şi mai ales cei care aveau performanţe notabile dădeau prin secţiile în care erau încadraţi doar în ziua de salariu (iar unii nici atunci!).

După '90, încet, încet, asociaţia sportivă s-a prăbuşit, în ton cu întreprinderea, de care s-a ales praful. Este inexplicabil - pentru mine - cum de la Alma, Valea Viilor, Păucea, Roşia, Sângătin, Buzd, Richiş, Bradu există nişte echipe de fotbal (la Veştem sunt două!), iar la Mîrşa e vraişte. Mă întreb (retoric, firește) cum îşi justifică salariile angajaţii Direcţiei Judeţene pentru Tineret şi Sport şi cu ce-şi omoară timpul între două salarii?

N. I. DOBRA

Portrete de rugbişti de ieri şi de astăzi: Radu Amarie

Aidoma altor copii de rugbişti, Radu Amarie a crescut şi el în atmosfera discuţiilor despre jocul bărbaţilor puternici şi curajoşi şi în cea a pregătirii antrenamentelor şi meciurilor. Fiul unuia dintre cei mai buni jucători care au evoluat vreodată pentru echipa etalon a Sibiului, Radu s-a născut în anul 1987. Cu sportul practicat de tatăl său s-a întâlnit încă din primii ani de viaţă, căci luat fiind de tata la teren, la antrenamente şi meciuri, poate afirma astăzi că a crescut pe lângă echipa de rugbi. La 8 ani a pornit pe dificilul drum al pregătirii sportive, drum menit a conduce înspre performanţă. A ales, însă, fotbalul, aidoma multor băieţi de aceeaşi vârstă. A jucat 6 ani pentru Voinţa Sibiu, sub îndrumarea profesorului Frum. În tot acest timp se ducea şi pe la terenul din Dumbrava Sibiului, unde dădea la "bețe", imitându-şi tatăl. Sfătuit de colegii de echipă ai acestuia, Jianu şi Feraru, se decide să vină şi la antrenamentele juniorilor rugbişti. Ulterior, abandonează fotbalul şi se dedică doar jocului ce a devenit pentru el moştenire de familie. Primul antrenor i-a fost Marcel Feraru. După un an, a trecut la grupa profesorilor Fugigi şi Troancă. Doar până în sezonul 2004/2005. În anul 2005, profesorul Emil Sârbu, descoperitor şi şlefuitor al talentelor pe tărâmuri sibiene, îl lansează la echipa mare. Era încă junior când, într-o partidă cu cei din Piteşti, a evoluat uvertură, în repriza a doua. De la următorul meci a devenit titularul de drept al postului pe care s-a consacrat.

În evoluţiile sale l-au ajutat antrenamentele, dar şi sfaturile tatălui, care i-a transmis multe din secretele unor transformări şi lovituri de pedeapsă executate de la mari distanţe şi din unghiuri dificile. În meciul de promovare în prima divizie, disputat la Braşov împotriva celor de la Sportul Studenţesc, Radu Amarie a marcat 15 din cele 25 de puncte ale sibienilor. Cele mai importante au fost ultimele 3, reuşite dintr-o lovitură de la 45 de metri, care s-au dovedit a fi decisive pentru victoria cu 25-23. Omul meciului a fost şi în confruntarea pentru ocuparea celui de-al treilea loc al Diviziei A, în ediţia 2011/2012. Atunci a înscris 16 din cele 32 puncte ale echipei, în meciul jucat contra celor din Mangalia.

Meciurile cu miză îl motivează cel mai mult. Din acest motiv, îşi doreşte echipa printre cele care joacă în Divizia Naţională. Pentru aceasta, este dispus să se antreneze cât mai bine posibil, alături de colegii pe care îi coordonează din postura de căpitan de echipă. Antrenamentele le efectuează cu toţii, după orele de program ale unităţilor în care îşi desfăşoară activitatea, sub îndrumarea antrenorului Răzvan Borcan. Pentru ei, totul se cuantifică în foarte multe sacrificii. Sunt de acord cu ele şi membrii familiilor, care reuşesc arareori să-i aibă alături pe cei dragi. Rugbiul e un mod de viaţă şi, în opinia lui Radu, merită toate sacrificiile. Ca să îl poată practica cât mai bine, Radu îl studiază cu atenţie în cadrul transmisiilor televizate şi, mai ales, studiază video jocul marilor echipe ale lumii. Îl inspiră şi motivează românii Cătălin Fercu şi Marius Nedelcu, lângă care a crescut în echipa Sibiului, dar şi neozeelandezul Daniel Carter. Pentru selecţionata Noii Zeelande are un adevărat cult. Îndrăgostit de rugbi, mai fuge din când în când la câte un meci de fotbal sau la câte o repriză de pescuit. Din toate câte un pic, în măsura în care mai e timp şi pentru altceva. Rar, pentru că vremurile s-au schimbat faţă de perioada în care Amarie senior practica şi el acelaşi sport. Astăzi, tatăl şi fiul se întâlnesc, uneori, în cursul unor jocuri-şcoală. O fac cu multă plăcere, dovedind tuturor că pasiunile şi talentele se moştenesc. O fac, însă, şi cu dorinţa evidentă de a dovedi că mai este mare nevoie de ei în sportul în care se întreg caractere cu voinţă de fier. Tatăl rămâne un jucător important al echipei de old boys, iar fiul, o piesă de bază a echipei pe care noi, iubitorii de rugbi din Sibiu, o dorim evoluând într-un eşalon superior. Pentru că numeroasele generaţii care au contribuit la dezvoltarea şi perpetuarea acestui sport merită acest dar, curaj şi deplina împlinire, Radu! Ţie şi băieţilor din jurul tău, la noi vă stăm, bucuroşi la toate reuşitele voastre, ca întotdeauna, alături.

Tiberiu Dumitru Costăchescu

Anglia - prima etapă

Corecție pentru adversara Petrolului din play-off-ul Ligii Europa

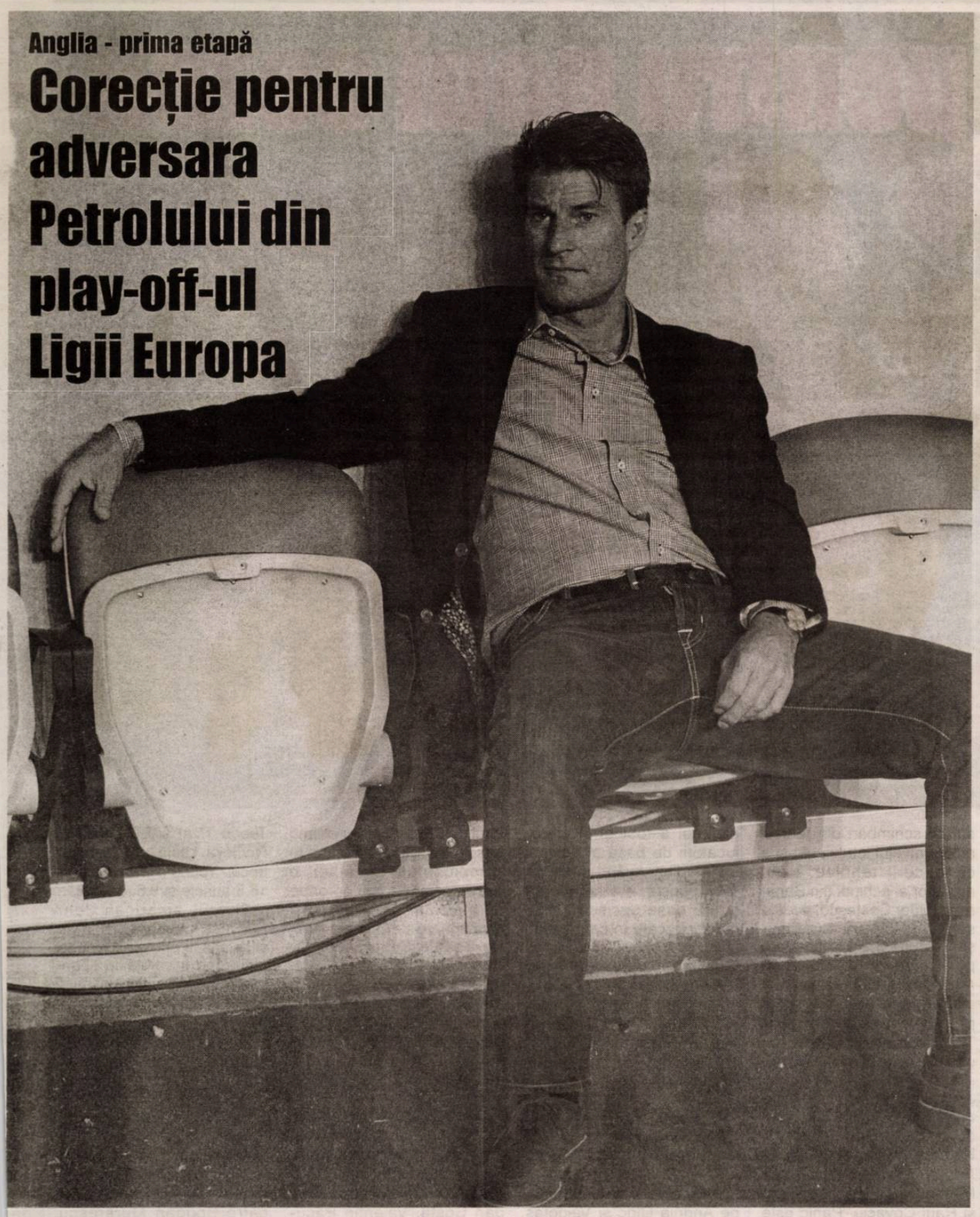

Formația Swansea, adversara echipei Petrolul Ploieşti în play-off-ul Ligii Europa, a fost învinsă, sâmbătă, pe teren propriu, cu scorul de 4-1, de Manchester United, în prima etapă a campionatului Angliei. Golurile învingătorilor au fost marcate de Van Persie '34, '72 şi Welbeck '36, '90+2. Pentru Swansea a înscris Bony, în minutul 82.

Swansea a evoluat în următoarea formulă: Vorm - Rangel, Chico, Williams, Davies - Canas (Ki '77), Britton (Bony '46), Shelvey - Routledge (Hernandez '46), Michu, Dyer.

Petrolul va întâlni, joi, 22 august, de la ora 21:05, în deplasare, echipa galeză Swansea, în cadrul primei manşe a play-off-ului Ligii Europa. Returul va avea loc în 29 august, la Ploieşti.

Alte rezultate din prima etapă a campionatului Angliei:

Sâmbătă, 17 august

FC LIVERPOOL - STOKE CITY 1-0 (1-0)
A marcat: Sturridge '37

ARSENAL LONDRA - ASTON VILLA 1-3 (1-1)
Au marcat: Giroud '6 / Benteke '23, '62 - penalti, Luna '85

NORWICH CITY - EVERTON 2-2 (0-0)
Au marcat: Whittaker '51, Van Wolfswinkel '71 / Barkley '61, Coleman '65

SUNDERLAND - FULHAM 0-1 (0-0)
A marcat: Kasami '52

WEST BROMWICH - SOUTHAMPTON 0-1 (0-0)
A marcat: Lambert '90 - penalti

WEST HAM UNITED - CARDIFF CITY 2-0 (1-0)
Au marcat: J. Cole '13, K. Nolan '76
!!! Răzvan Raț a fost rezervă la West Ham.

Duminică, 18 august

CRYSTAL PALACE - TOTTENHAM HOTSPUR 0-1 (0-0)
A marcat: Soldado '50 - penalti

CHELSEA LONDRA - HULL CITY 2-0 (2-0)
Au marcat: Oscar '13, Lampard '25.

Partida **MANCHESTER CITY - NEWCASTLE UNITED** se va disputa astăzi.

Franța - etapa a II-a

Vineri, 16 august

LOCHAUX - OLYMPIQUE LYON 1-3 (1-2)
Au marcat: Boudebouz '4 - penalti / Benzia '35, Lacazette '43, Gourcuff '48

Sâmbătă, 17 august

OLYMPIQUE MARSEILLE - EVIAN/THONON 2-0 (1-0)
Au marcat: Gignac '16, Payet '66

BASTIA - VALENCIENNES 2-0 (0-0)
Au marcat: Bruno '76, Ba '79
Claudiu Keşeru a jucat până în minutul 75 la Bastia, iar Aurelian Chițu fost rezervă la Valenciennes.

OGC NICE - RENNES 2-1 (1-1)
Au marcat: Cvitanich '20, Pied '50 / Oliveira '45

REIMS - OSC LILLE 2-1 (1-0)
Au marcat: Albaek '8, Glombard '66 / Basa '88

AS SAINT-ETIENNE - GUINGAMP 1-0 (0-0)
A marcat: Lemoine '52
La Saint-Etienne, Bănel Nicoliță a intrat pe teren în minutul 86.

TOULOUSE - GIRONDINS BORDEAUX 1-1 (1-1)
A marcat: Ben Basat '45 / Diabate '43

Duminică, 18 august

AS MONACO - MONTPELLIER 4-1 (2-1)
Au marcat: Falcao '18 - penalti, Riviere '44, '57, '81 / Montano '24

FC NANTES - NANTES 2-1 (1-1)
Au marcat: Aboubakar '39, Aliadiere '61 / Veignau '18

PARIS SAINT-GERMAIN - AJACCIO 1-1 (0-1)
A marcat: Cavani '86 / Pedretti '10.

Spania - prima etapă

Sâmbătă, 17 august

REAL VALLADOLID - ATHLETIC BILBAO 1-2 (1-1)
Au marcat: Ebert '31 / Susaeta '28, Muniain '50

VALENCIA - MALAGA 1-0 (0-0)
A marcat: Ricardo Costa '65

REAL SOCIEDAD - GETAFE 2-0 (1-0)
Au marcat: Vela '42, Seferovic '70

Duminică, 18 august

FC BARCELONA - LEVANTE 7-0 (6-0)
Au marcat: Sanchez '3, Messi '12, '42 - penalti, Dani Alves '23, Pedro '26, '73, Xavi '45

OSASUNA - GRANADA 1-2 (0-2)
Au marcat: Punal '58 / El Arabi '38, H. Yebda '45

REAL MADRID - BETIS SEVILLA 2-1 (1-1)
Au marcat: Benzema '26, Isco '86 / J. Molina '14

Partida **FC SEVILLA - ATLETICO MADRID** s-a încheiat după închiderea ediției.

Partidele **RAYO VALLECANO - ELCHE, ALMERIA - VILLAREAL şi CELTA VIGO - ESPANOL BARCELONA** sunt programate astăzi.

Cupa Poloniei

Legia, în optimi

Formația Legia Varşovia, adversara Stelei în play-off-ul Ligii Europa, s-a calificat, sâmbătă, în optimile de finală ale Cupei Poloniei, trecând în 16-imi de Rozwoj Katowice, scor 3-0. Golurile au fost marcate de Saganowski '16 şi Kosecki '39, '46.

Legia Varşovia a evoluat în următoarea formulă: Skaba - Broz, Rzezniczak, Cichocki, Brzyski - Kucharczyk (Ojamaa '46), Lukasik (Vrdoljak '69), Radovic, Pinto, Kosecki - Saganowski (Dwaliszwili '59).

Steaua va juca primul meci cu Legia Varşovia miercuri, de la ora 21:45, pe Arena Națională din Bucureşti, iar returul în 27 august, la Varşovia.

Germania - etapa a II-a

Sâmbătă, 17 august

BORUSSIA MONCHENGLADBACH - HANNOVER 96 3-0 (1-0)
Au marcat: Kruse '20, Kramer '53, Daems '66 - penalti

EINTRACHT FRANKFURT - BAYERN MUNCHEN 0-1 (0-1)
A marcat: Mandzukic '13

SC FREIBURG - MAINZ 1-2 (0-0)
Au marcat: Freis '71 / Zimling '64, Müller '68

HAMBURGER SV - HOFFENHEIM 1-5 (1-1)
Au marcat: Van der Vaart '44 - penalti / Firmino '5, '77, Volland '50, Modeste '67, '74

VfB STUTTGART - BAYER LEVERKUSEN 0-1 (0-1)
A marcat: Schwaab '42 - autogol
!!! Alexandru Maxim a fost rezervă la VfB Stuttgart.

WERDER BREMEN - AUGSBURG 1-0 (1-0)
A marcat: Ekici '22

WOLFSBURG - SCHALKE 0-4 (0-0)
Au marcat: Knoche '55, Vieirinha '61, Naldo '67, Kutschke '90+1

Duminică, 18 august

FC NURNBERG - HERTHA BERLIN 2-2 (1-0)
Au marcat: Drmic '40, Kiyotake '89 / Allagui '61, Ronny '79 - penalti

BORUSSIA DORTMUND - BRAUNSCHWEIG 2-1 (0-0)
Au marcat: Hofmann '75, Reus '86 - penalti / Lewandowski '89.

Portugalia - prima etapă

Sâmbătă, 17 august

ESTORIL - NACIONAL MADEIRA 3-1 (2-1)
Au marcat: Evandro '45, '46, Carlitos '45+4 / Djaniny '29

VITORIA GUIMARAES - OLHANENSE

Duminică, 18 august

VITORA SETUBAL - FC PORTO 1-3 (1-0)
Au marcat: R. Martins '14 / Josue '49 - penalti, Quintero '61, J. Martinez '88

MARITIMO FUNCHAL - BENFICA LISABONA 2-1 (1-0)
Au marcat: Derley '45 - penalti, Sami '78 / Rodrigo '51

BELENENSES - RIO AVE 0-3 (0-1)
Au marcat: Braga '4, Rodriguez '56, Del Valle '89

GIL VICENTE - ACADEMICA COIMBRA 2-0 (1-0)
Au marcat: Moraes '5 - penalti, Martins '90+4

SPORTING LISABONA - AROUCA 5-1 (2-1)
Au marcat: Mauricio '30, Montero '38, '70, '86, Eduardo '66 / Amaro '19.

Cupa Italiei, turul al III-lea

Sâmbătă, 17 august

Livorno - (+) Siena (D2) 0-1
(+) La Spezia (D2) - Genoa 2-2 (5-4 la loviturile de departajare)
(+) Trapani (D2) - Padova (D2) 1-0
(+) Avellino (D2) - Cesena (D2) 1-0
Palermo (D2) - (+) Hellas Verona 0-1
(+) Reggina (D2) - Crotone (D2) 1-0
Torino - (+) Pescara (D2) 1-2
(+) Bologna - Brescia (D2) 1-0
Cagliari - (+) Frosinone (D3) 1-2
- după prelungiri
(+) Chievo Verona - Empoli (D2) 2-0
Juve Stabia (D2) - (+) Varese (D2) 1-1
- (4-5 la loviturile de departajare)
Novara (D2) - (+) Sassuolo 1-3
- după prelungiri
(+) Parma - Lecce (D3) 4-0
(+) Sampdoria Genova - Benevento (D3) 2-0

Duminică, 18 august

(+) Internazionale Milano - Cittadella (D2) 4-0
!!! Fundaşul Cristian Chivu nu a fost convocat pentru acest meci la Inter Milano.
(+) Atalanta Bergamo - AS Bari (D2) 3-0
!!! Fundaşul Constantin Nica a fost titular la Atalanta, iar portarul Alex Pena a fost rezervă la Bari.

Echipele precedate de semnul (+) au acces în turul următor.

Pregătiri pentru noul sezon

Echipele din primul eşalon masculin şi-au reluat pregătirile în vederile noului sezon, ce va debuta la începutul lunii octombrie. Majoritatea formațiilor şi-au completat loturile, dar mai sunt câteva care încă mai au nevoie de jucători. Pe parcursul a trei săptămâni, Tribuna Sporturilor vă prezintă transferurile făcute de echipele din CN masculin, stadiul pregătirilor şi amicalele pe care le susțin team-urile înaintea primelor meciuri oficiale.

CSU ATLASSIB

CSU Atlassib a mutat mai repede ca niciodată pe piața transferurilor. Gruparea studențească sibiană şi-a completat lotul înainte de debutul pregătirilor, programat la începutul acestei luni. Sub comanda antrenorului Miodrag Perisic, păstrat încă un an, au ajuns amenicanul Kyle Nelson şi sârbii Milos Bojovic şi Mojica Ceskovic, plus Octavian Popa Calotă, baschetbalist care revine la Sibiu după o absență de două sezoane.

Milos Bojovic, un baschetbalist de 31 de ani ce măsoară 1,98 metri, a evoluat ultima dată în prima ligă din Serbia, la echipa Radniki FMP Belgrad. În ultimul sezon, Bojovic a jucat în 23 de meciuri pentru Radniki, având medii de 11,9 puncte, 2,9 recuperări, 2,3 pase decisive, 1,4 intercepții şi 2,2 posesii pierdute, în 26,6 minute evoluate pe meci. Bojovic a mai evoluat la Avala Ada, Atlas, Sloga Kraljevo, Vojvodina NoviSad, Budućnost Podgorica, Politekhnika-Halychyna, Olympique Antibes, Železničar şi în Grecia, la PAOK Salonic. Baschetbalistul sârb a fost desemnat MVP-ul campionatului intern în sezonul 2006/2007, pe când juca sub culorile celor de la Sloga Kraljevo.

Sârbul Matija Ceskovic a fost, în sezonul precedent, unul dintre oamenii de bază ai vicecampioanei BC Mureş Tg. Mureş. Ceskovic a semnat pe un an cu CSU Atlassib, la fel ca şi Bojovic. Baschetbalistul sârb are 1,92 metri înălțime şi evoluează pe postul de fundaş. În carieră, fundaşul a mai trecut pe la echipe din campionatele Ungariei, Croației şi Franței.

Pivotul american Kyle Nelson, fost la echipa georgiană Rustavi, a semnat tot pe un sezon cu CSU Atlassib. Americanul de 24 de ani a jucat în 23 de meciuri pentru Rustavi, în ediția precedentă de campionat, având medii de 16,8 puncte şi 9,1 recuperări per meci.

Din lotul cu care s-a încheiat sezonul precedent, CSU Atlassib i-a păstrat pe americanii Devon Austic şi Christopher Lee, precum şi pe bulgarul "Sacho" Gruev.

În schimb, Norbert Pascu a părăsit Sibiul, ajungând la o echipă din Ungaria.

"Studenții" sibieni se vor pregăti în localitate până pe 1 septembrie, când se va pleca într-un cantonament, în Austria. "Este al optulea an consecutiv când mergem în Austria. Condițiile de pregătire sunt mult mai bune şi mai ieftine. Acolo, pe o rază de 200 de kilometri, în Austria şi Ungaria, avem 12 echipe cu care putem juca. Avem programate 5 meciuri amicale. Pe 4 septembrie jucăm cu Kapfenberg, pe 6, cu St. Polten, iar pe 8 septembrie, cu Arkadia Traiskirchen. Apoi, pe 10 septembrie, întâlnim vicecampioana Austriei, pe Redwell Gunners Ogerwart, iar o zi mai târziu pe echipa care a terminat sezonul regulat pe primul loc, dar care a rămas în urmă după aceea, Klosterneuburg", a afirmat preşedintele clubului, Mircea Vulc.

Oficialul sibian a mai mărturisit că, înaintea plecării în cantonamentul din Austria, "galben-albaştrii" vor mai juca un amical, cu Gaz Metan. De asemenea, la revenirea din Austria, programată pentru 12 septembrie, CSU Atlassib ar putea să mai dispute încă un meci, dar pentru moment nu s-a găsit adversar.

Înaintea plecării în cantonamentul din Austria, la Sibiu va avea loc ediția din acest an a "Memorialului Tordai". La acest patrulater, pe lângă CSU Atlassib, vor mai participa echipele "U" Mobitelco, Municipal Oradea şi BCM "U" Piteşti.

BC TIMIŞOARA

Prima echipă a Timişoarei a suferit schimbări din temelii atât la nivelul lotului, cât şi a conducerii tehnice. Noul antrenor al echipei din Banat este Tudor Costescu, acesta semnând pentru BC Timişoara după 3 ani şi jumătate petrecuți la Piteşti. "Leii" s-au reunit pe 4 august, iar o zi mai târziu au avut programat primul antrenament. BC Timişoara este formată din următorii jucători: Zlatko Jovanovic, Vladimir Panic, Justin Lee Ingram, Tremayne Johnson, Aleksandar Radulovic, Vaidotas Volkus, Flavius Lăpuşte, Dragoş Andrei, George Toth, Zoran Milencovici, Georgian Păun şi Raul Covaciu. Panic este un jucător sârb care a jucat ultima dată la Balkan, locul 4 în Bulgaria. O altă noutate este Flavius Lăpuşte, convins de Costescu să vină în Banat după perioada petrecută la Energia Rovinari. Alți doi jucători transferați în această vară sunt Tremayne Johnson şi Vaidotas Volkus.

Potrivit publicației electronice totalbaschet.ro, nu este exclus ca pentru BC Timişoara să opteze încă un jucător român, Leo Filip, de la Dinamo Bucureşti.

Noul căpitan al echipei este Zlatko Jovanovic, conducătorul de joc aflat la startul celui de-al treilea sezon alături de gruparea alb-violetă.

BC MUREŞ TG. MUREŞ

Antrenorul echipei din Tg. Mureş, Srecko Sekulovic, şi-a adus un preparator fizic din Serbia, pe Goran Damjanic, mizând pe experiența acestuia, având în vedere că rolul pregătirii fizice va fi esențial, în condițiile în care echipa va evolua în EuroChallenge. Damjanic nu este la prima experiență în România, în trecut lucrând la BC Timişoara.

BC Mureş l-a legitimat pe fostul jucător al Gazului Metan, Ivan Ivanovic. În vârstă de 33 de ani, muntenegreanul a fost unul dintre jucătorii de bază ai echipei din Mediaş, având medii de 12,7 puncte, 4,1 recuperări şi 1,9 pase decisive în 38 meciuri jucate în campionat. Ivanovic a ajuns la Tg. Mureş după 3 sezoane în care a îmbrăcat tricoul grupării medieşene. Un alt jucător de la Gaz Metan care a ajuns în această perioadă la BC Mureş este Aleksandar Mladenovic.

BC Mureş l-a mai transferat şi pe Goran Martinic.

Ivanovic, Mladenovic şi Martinic completează lista de 5 stranieri a echipei din Tg. Mureş, care îi mai cuprinde pe Andrija Ciric şi Vaidotas Peciukas, păstrați în lot.

BC Mureş a mai reuşit să-şi asigure semnătura lui Silviu Lupuşavei. În schimb, căpitanul "alb-albaştrilor", Luviu Dumitru, nu s-a mai prezentat la reunire şi, conform unor surse, ar urma să părăsească echipa din Tg. Mureş. Noul căpitan este Tudor Jucan, baschetbalist transferat în urmă cu un an de la Gaz Metan Mediaş.

Pentru moment, lotul echipei BC Mureş este alcătuit din următorii jucători: Goran Martinic, Silviu Lupuşavei, Baczo Balazs (fundaşi), Vaidotas Peciukas, Andrija Ciric, Tudor Jucan, Liviu Dumitru (extreme), Dan Păltinişanu, Aleksandar Mladenovic, Ivan Ivanovic, Cristian Jakab (extreme). Acestora li se adaugă juniorii Norbert Steff, Adrian Oprea şi Gabriel Oltean.

BC TIMBA TIMIŞOARA

Cea de-a doua echipă a Timişoarei a reuşit să-l legitimeze în această vară pe fostul jucător al lui "U" Mobitelco, americanul David Lawrence. O altă achiziție a bănățenilor este cea a lui Kevin Bridgewaters.

La capitolul câştiguri, timişorenii pot trece şi păstrarea în lot a canadianului Denham Brown, unul dintre cei mai importanți baschetbaliști ce au ajuns în campionatul României, o extremă care a fost aproape de a juca în cea mai puternică ligă de pe planetă pentru Seattle SuperSonics şi care a ajuns, ulterior, la Galatasaray Istanbul. El a venit la Timba în returul sezonului precedent, evoluând în tricoul bănățenilor de 18 ori, având medii de 16,4 puncte, 6,3 recuperări şi 3,3 pase decisive.

Din lotul echipei pregătite de Bogdan Murărescu mai fac parte Florin Popa, Petru Czmor, Alexandru Mihuți, Alin Andrieş, Daniel Pătru, Bogdan Costa, Valentin Păcurariu, Dominic Csender, Ovidiu Udrea, Aurelian Novac, precum şi alți 3 jucători nouveniți, Rickey Young, John Florveus şi Marjan Tasic.

Americanul Young a evoluat ultima dată în Muntenegru. Conform totalbaschet.ro, americamul măsoară 2,05 metri şi este originar din Athens, statul Georgia. El a absolvit în 2011 Colegiul Western Virginia Tech şi şi-a început cariera profesionistă în Muntenegru, unde a evoluat pentru Danilovgrad, Centar BP, Teodo Tivat şi BC Ulcinjska Rivijera Ulcinj. În sezonul trecut, Young a avut medii de 16,8 puncte şi 9,8 recuperări.

Pivotul american John Florveus măsoară 2,10 metri şi se află la prima experiență în Europa. În vârstă de 22 ani, Florveus a jucat în ultimii 2 ani la Georgia Bulldogs, în NCAA.

Marjan Tasic a venit la BC Timba din postură de jucător liber de contract. Baschetbalistul care, în trecut, a evoluat şi pentru CSU Atlassib, a jucat ultima dată în Cipru.

Tasic este al şaselea străin din lotul echipei pregătite de către Bogdan Murărescu. Bănățenii şi-ar mai putea asigura serviciile unui alt jucător de peste hotare, grecul Andreas Psaropoulos. Site-ul eurobasket.com susține că Psarapoulos este în lotul BC Timba, dar totalbaschet.ro a infirmat ştirea, dar recunoaşte că între cele două părți au existat negocieri.

BC Timba va susține amicale cu Municipal Oradea (22 august), BC Mureş (30 şi 31 august) şi "U" Mobitelco (8 septembrie).

(va urma)

Tribuna sporturilor

Fondat în 1990

2-8 septembrie 2013 | 1 leu | Nr. 1173 | 8 pagini

Fiu de "General" la Mediaş?

Rezultatele modeste din acest debut de sezon ale Gazului Metan i-ar putea determina pe oficialii grupării din Mediaş să îl îndepărteze pe antrenorul Cristi Dulca. Conform ProSport, numele lui Eduard Iordănescu a revenit pe buzele mai-marilor Gazului Metan, nefiind exclus ca, dacă "lupii negri" nu vor sălta în clasament după încă una sau două etape, fiul lui Anghel Iordănescu să fie adus pe Târnava Mare. Conform aceleiaşi surse, Iordănescu jr. este dorit şi de nou-promovata Corona Braşov, care ocupă penultimul loc după 6 etape şi care ar putea renunța la Nae Manea.

După 6 etape, Gaz Metan e pe locul 15, cu doar 3 puncte, deşi a jucat deja cu 3 echipe nou-promovate.

Eduard Iordănescu a mai fost dorit la Mediaş şi în vară, numele său vehiculându-se după plecarea lui Gigi Mulțescu la Dinamo. Fiul "Generalului" a ajuns însă în cele din urmă în vecini, la ASA Tg. Mureş, acolo unde a pornit un proiect îndrăzneț, menit a readuce această echipă în Liga I.

Sursa foto: www.libertatea.ro

5 948485 160022 32

"Memorialul Tordai"

Clujenii pleacă acasă cu trofeul

"U" Mobitelco s-a impus în "finala" cu CSU Atlassib a ediției din acest an a turneului organizat în memoria fostului baschetbalist sibian cu scorul de 88-77.

Baschetbaliştii sibieni au ratat ocazia de a cuceri trofeul la ediția din acest an a "Memorialului Tordai" după ce au pierdut jocul cu "U" Mobitelco, din cea de-a treia zi a turneului, scor 88-77. Cele două formații care s-au întâlnit în ultima partidă a competiției erau neînvinse după câte două jocuri, astfel că se aflau în luptă directă pentru primul loc. CSU Atlassib câştigase cu 84-67 meciul cu BCM "U" Piteşti şi la diferență de o jumătate de coş confruntarea cu Municipal Oradea (83-82), în vreme ce "U" Mobitelco obținuse victorii cu Oradea şi BCM "U" Piteşti.

Pe locul 3 s-a clasat CSM Oradea, după ce s-a impus, tot vineri, cu 86-69 în fața grupării argeşene.

Perisic e mulțumit

Antrenorul grupării studențeşti sibiene s-a arătat satisfăcut de jocurile făcute de "galben-albaştri". Totodată, Perisic a lăsat să se înțeleagă că este posibil ca CSU Atlassib să mai facă unul sau două transferuri până la începerea sezonului. "Am pierdut cu Clujul, dar să nu uităm că suntem la primele jocuri de verificare. Eu zic că ne-am mişcat bine, chiar dacă nu am câştigat toate meciurile. Ne-a lipsit şi Bojovic... Sigur că mai avem de muncit. Abia acum se leagă relațiile de joc, dar suntem pe drumul cel bun. Suferim un pic pentru că avem o bancă de rezerve prea scurtă. O să vedem dacă ne permite bugetul să mai aducem unul sau doi jucători. Am avea mare nevoie. Sigur, totul depinde de bani. Acum urmează turneul din Austria şi acolo sigur ne vom omogeniza şi mai mult jocul şi vom evolua mai bine", a declarat pentru site-ul oficia al echipei antrenorul Miodrag Perisic.

De ieri, în Austria

Baschetbaliştii sibieni au plecat, ieri, într-u stagiu de pregătire în Austria. "Galben albaştrii" se vor stabili la Traiskirchen până p 13 septembrie. Cu această ocazie, CSU Atlassib va susține 5 meciuri de verificare, c următoarele echipe:

ECE Bulls Kapfenberg (4 septembrie)
UBC St. Pölten (6 septembrie)
Arkadia Traiskirchen (8 septembrie)
Redwell Gunners Oberwart (10 septembrie
Xion Dukes Klosterneuburg (11 septembrie

Supercupa Europei / Bayern - Chelsea 7-6 la penaltiuri

Glonț fals... pe țeavă

Adversara Stelei din grupele Ligii Campionilor, Chelsea Londra, a pierdut la penaltiuri Supercupa Europei. Celel două echipe au mers cap la cap până la ultima lovitură de la 11 metri, aceasta find ratată de tânărul Lukaku.

Echipa germană Bayern München, deținătoarea trofeului Ligii Campionilor, a învins, vineri seară, la Praga, cu scorul de 7-6 după loviturile de departajare, formația engleză Chelsea Londra, şi a câştigat pentru a prima dată Supercupa Europei.

La finalul prelungirilor, scorul era 2-2, golurile fiind înscrise de Ribery '47 şi Javi Martinez '120 +1 pentru Bayern, respectiv Torres '8 şi Hazard '93 pentru Chelsea, câştigătoarea Ligii Europa în sezonul 2012/2013.

La loviturile de departajare, pentru Bayern au înscris Alaba, Kroos, Lahm, Ribery şi Shaqiri. Pentru Chelsea au înscris David Luiz, Oscar, Lampard, A. Cole iar Lukaku a ratat.

Bayern Munchen a mai jucat în 1975, 1976 şi 2001 în Supercupa Europei şi a pierdut meciurile respective. Chelsea a câştigat Supercupa Europei în 1998, iar în 2012 a jucat meciul contând pentru Supercupă, dar fost învinsă de Atletico Madrid.

Chelsea Londra şi Bayern au jucat în 2012 finala Ligii Campionilor, învingătoare fiind atunci Chelsea, tot la loviturile de departajare.

Tehnicienii Josep Guardiola şi Jose Mourinho au mai avut 11 confruntări, când erau antrenori ai echipelor FC Barcelona şi Real Madrid. Guardiola a obținut atunci cinci victorii, iar Mourinho două.

Chelsea Londra este adversara Stelei în grupa E a Ligii Campionilor. Steaua va întâlni echipa londoneză la 1 octombrie, pe teren propriu, şi la 11 decembrie, în deplasare.

Bayern: Neuer - Rafinha (Javi Martinez '56), Boateng, Dante, Alaba - T. Kroos - Robben (Shaqiri '96), Lahm, T. Muller (Gotze '71), Ribery - Mandzukici. **Antrenor:** Josep Guardiola.

Chelsea: P. Cech - Ivanovici, Cahill, David Luiz, A. Cole - Ramires, Lampard - Schürrle (Mikel '87), Oscar, Hazard (Terry '113) - Fernando Torres (Lukaku '98). **Antrenor:** Jose Mourinho.

Cartonaşe galbene: Ribery '23, Boateng '84 / Cahill '41, Ramires '64, '85, David Luiz '66, Torres '90, Lukaku '99, A. Cole '118, Ivanovici '120

Cartonaş roşu: Ramires '85

Mourinho: "Cei de la Bayern au luat trofeul şi echipa mai bună a pierdut"

Tehnicianul formației Chelsea Londra, Jose Mourinho, a declarat vineri seară, după meciul cu Bayern Munchen, scor 6-7 după loviturile de departajare, că echipa mai bună a pierdut şi că elevii săi au jucat fantastic chiar şi atunci când au rămas în inferioritate numerică, informează uefa.com.

"Cei de la Bayern au luat trofeul şi echipa mai bună a pierdut. Au fost 15 minute în repriza a doua în care ne-au dominat, dar noi am controlat jocul tot timpul. Chiar şi în 10 oameni am jucat fantastic. Am jucat mult timp în inferioritate numerică împotriva unei echipe foarte bune. Fotbalul este un joc de 11 contra 11. Când sunt 11 contra 10 este mai greu pentru echipa cu 10 şi mai uşor pentru cea cu 11. Am experiență în a juca cu 10 oameni în meciurile europene, astfel că am putut reacționa şi pregăti fotbaliştii mei astfel încât chiar şi cu 10 oameni, 10 oameni obosiți, ne-am putut lupta şi ne-am creat ocazii de gol. Jucătorii mei au dat totul. Experiența mea ne-a ajutat. Când Hazard a înscris şi mai erau 27 de minute de joc... 27 de minute în prelungiri cu un jucător în minus sunt o eternitate. Când Martinez a înscris m-am gândit că nu am meritat asta, dar aşa este fotbalul, astfel că nu este o problemă", a spus Mourinho.

„În primul rând îi mulțumes lui Jupp Heynckes (n.a predecesorul său) pentru că mi-a ofer oportunitatea de a fi aici în această seară Am ajuns aici datorită muncii sale şi aces trofeu îi este dedicat lui. A fost un me incredibil, cu prelungiri şi loviturid departajare. A fost o finală incredibilă indiferent de deznodământ. Am câştiga şi suntem fericiți. A câştigat echipa ma bună. Am avut multe ocazii de a înscri pentru că am atacat bine. Chelsea este adversară dificilă, deoarece are multă experiență, cu jucători ca Petr Cech, Cole, Terry, Ramires şi Lampard în componență"

Josep Guardiol antrenor Baye

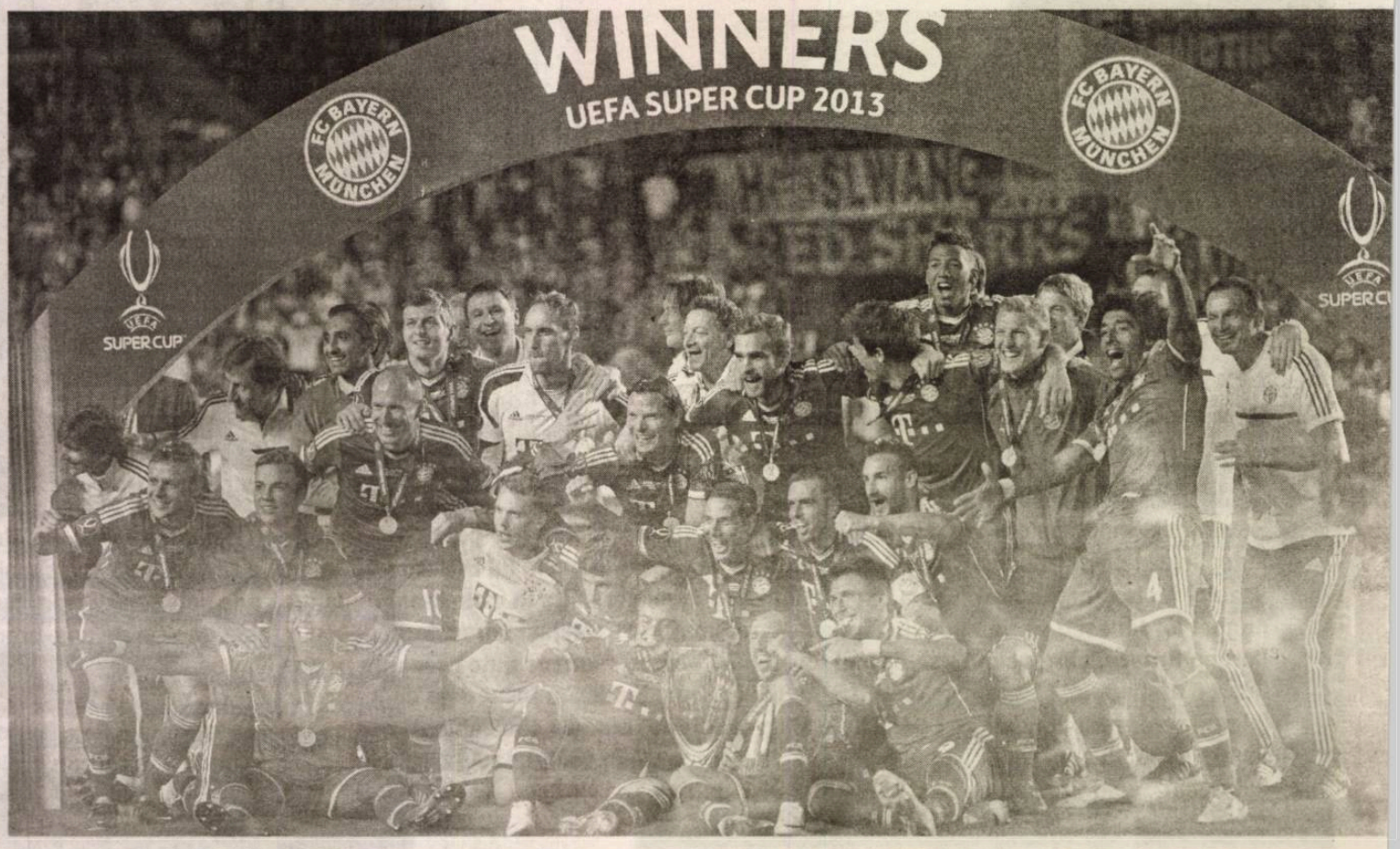

Sibiu Sands

John Team şi Fan Arad, câştigătoare la "Mixt" şi "Open"

"Plaja" din plin centrul Sibiului a găzduit, ieri, finalele profesioniştilor.

Cele 3 zile de maraton voleibalistic s-au încheiat aseară, odată cu finalele rezervate echipelor de profesionişti. Sibiu Sands, primul turneu de beach volley organizat chiar în zona zero a Sibiului, pe un teren special amenajat în Piaţa Mică, şi-a desemnat câştigătorii, la capătul unor partide extrem de disputate.

La categoria "Mixt" s-a impus echipa John Team, după victoria din finala cu Double S, în vreme ce la "Open" a câştigat echipa arădeană Fan. Acestea, împreună cu celelalte echipe de pe podium au fost premiate de către organizatori aseară.

Citiţi amănunte despre organizarea acestui turneu, amănunte de pe marginea dreptunghiului de nisip şi atmosfera din cele 3 zile de Sibiu Sands în ediţia de astăzi a cotidianului Tribuna şi pe www.tribuna.ro.

Foto: Vali MACREA

Liga Europa

"Pandurii", în grupă cu Fiorentina şi Dnepr

Formaţia Pandurii Tg. Jiu va evolua în grupa E a Ligii Europa, alături de echipele Fiorentina (Italia), Dnepr Dnepropetrovsk (Ucraina) şi Pacos Ferreira (Portugalia), s-a stabilit, vineri, la tragerea la sorţi de la Monaco.

Gorjenii vor juca primul meci din grupele Ligii Europa, în data de 19 septembrie, pe teren propriu, cu echipa ucraineană Dnepr Dnepropetrovsk, conform programului anunţat de UEFA, vineri, pe site-ul oficial. Pandurii va evolua în etapa a doua a grupelor cu Pacos Ferreira, în deplasare, la 3 octombrie, în etapa a treia cu Fiorentina, tot în deplasare, la 24 octombrie, în etapa a patra tot cu Fiorentina, acasă, la 7 noiembrie, în etapa a cincea cu Dnepr, în deplasare, 28 noiembrie şi în ultima etapă, la 12 decembrie, pe teren propriu, cu Pacos Ferreira.

Programul complet al meciurilor din grupa E a Ligii Europa este următorul:

Etapa 1, 19 septembrie: Fiorentina - Pacos Ferreira, Pandurii - Dnepr;
Etapa 2, 3 octombrie: Dnepr - Fiorentina, Pacos Ferreira - Pandurii;
Etapa 3, 24 octombrie: Pacos Ferreira - Dnepr, Fiorentina - Pandurii;
Etapa 4, 7 noiembrie: Dnepr - Pacos Ferreira, Pandurii - Fiorentina;
Etapa 5, 28 noiembrie: Pacos Ferreira - Fiorentina, Dnepr - Pandurii ;
Etapa 6, 12 decembrie: Fiorentina - Dnepr, Pandurii - Pacos Ferreira.

Componenţa grupelor

Grupa A: Valencia (Spania), Swansea (Anglia), Kuban Krasnodar (Rusia), St.Gall (Elveţia)
Grupa B: PSV Eindhoven (Olanda), Dinamo Zagreb (Croaţia), Cernomoreţ Odessa (Ucraina), Ludogoreţ (Bulgaria)
Grupa C: Standard Liege (Belgia), FC Salzburg (Austria), IF Elfsborg (Suedia), Esbjerg (Danemarca)
Grupa D: Rubin Kazan (Rusia), Wigan (Anglia), Maribor (Slovenia), Zulte Waregem (Belgia)
Grupa E: Fiorentina (Italia), Dnepr Dnepropetrovsk (Rusia), Pacos Ferreira (Portugalia), Pandurii (România)
Grupa F: Girondins Bordeax (Franţa), APOEL Nicosia (Cipru), Eintracht Frankfurt (Germania), Maccabi Tel-Aviv (Israel)
Grupa G: Dinamo Kiev (Ucraina), RC Genk (Belgia), Rapid Viena (Austria), FC Thun (Elveţia)
Grupa H: FC Sevilla (Spania), SC Freiburg (Germania), Estoril (Portugalia), Liberec (Cehia)
Grupa I: Olympique Lyon (Franţa), Betis Sevilla (Spania), Vitoria Guimaraes (Portugalia), NK Rijeka (Croaţia)
Grupa J: Lazio (Italia), Trabzonspor (Turcia), Legia Varşovia (Polonia), Apollon (Cipru)
Grupa K: Tottenham Hotspur (Anglia), Anji Mahacikala (Rusia), Şerif Tiraspol (Moldova), Tromso (Norvegia)
Grupa L: AZ Alkmaar (Olanda), PAOK Salonic (Grecia), Maccabi Haifa (Israel), Şahtior Karagandi (Kazahstan)

Liga I / Gaz Metan

Două meciuri fără gol marcat

Gaz Metan a disputat, în a doua jumătate a săptămânii trecute, două partide de verificare, cu divizionarele secunde ASA Tg. Mureş şi Gloria Bistriţa. În cele 180 de minute de joc, "lupii negri" nu au reuşit să înscrie măcar o dată.

Ofensiva Gazului Metan continuă să fie în suferinţă. Dacă, în campionat, după 6 etape, au 5 goluri marcate, în cele două amicale susţinute, joia şi vinerea trecută, cu ASA Tg. Mureş şi Gloria Bistriţa, medieşenii nu au înscris deloc. Cu ASA, fosta FCM Tg. Mureş, Gaz Metan a terminat la egalitate, în vreme ce, la Bistriţa, jucătorii lui Cristi Dulca au pierdut cu 1-0.

În primul meci, cel de la Tg. Mureş, Dulca a început cu formula Buchta - R. Avram, R. Zaharia, Frăsinescu, Muth, Covaciu, Buzean, Vitinho, Llullaku, Todea, D. Roman. Au mai intrat Markovic, Fabio Bravo şi Bud.

Liga a III-a de fotbal

FC Avrig, eşec la debut

Nou-promovata FC Avrig a pierdut, vineri, cu 3-1 meciul cu Vulturii Lugoj, din prima etapă a celui de-al treilea eşalon.

Ajunsă în premieră într-un eşalon naţional, FC Avrig a debutat cu stângul. Echipa lui Adrian Fuşle şi Ştefan Mereş a pierdut, acasă, în runda inaugurală a Ligii a III-a, cu scorul de 3-1 confruntarea cu Vulturii Lugoj. Formaţia vizitatoare şi-a asigurat succesul încă din prima repriză, când a marcat de două ori. La reluare, Avrigul a reuşit să reducă din diferenţă, însă la un sfert de oră distanţă "vulturii" au mai înscris o dată, refăcând diferenţa la două goluri şi stabilind astfel rezultatul final.

În etapa viitoare FC Avrig joacă în deplasare, la Rovinari.

Obiectiv, primăvara Ligii Campionilor

Steaua face parte dintr-o grupă cu Chelsea, Schalke şi Basel, iar Reghecampf speră să ducă echipa în primăvara Champions League.

Echipa lui Reghecampf a avut noroc la tragerea la sorți de ieri. Steaua va da piept cu Chelsea, cu Schalke şi cu campiana Elveției. Chelsea Londra, antrenată de Jose Mourinho, a terminat sezonul trecut pe locul 3 în Premier League, Schalke 04 a încheiat sezonul pe poziția a patra în Bundesliga, în timp ce FC Basel este campioana Elveției.

Prima etapă a grupelor Ligii Campionilor se va disputa la 17-18 septembrie, ultima rundă urmând să aibă loc la 10-11 decembrie. Steaua va debuta cu Schalke, în deplasare, şi va încheia faza grupelor tot afară, cu Chelsea.

Notă: Toate partidele încep la ora 21:45, ora României. Excepție fac cele notate cu *, care au programat startul la ora 19:00.

GRUPA A

Manchester United (Anglia) – Bayer Leverkusen (Germania)
Şahtior Donețk (Ucraina) – Real Sociedad (Spania)

Marți, 17 septembrie
Manchester United - Bayer Leverkusen ... - ...
Real Sociedad - Şahtior Donețk ... - ...
Miercuri, 2 octombrie
Şahtior Donețk - Manchester United ... - ...
Bayer Leverkusen - Real Sociedad ... - ...
Miercuri, 23 octombrie
Bayer Leverkusen - Şahtior Donețk ... - ...
Manchester United - Real Sociedad ... - ...
Marți, 5 noiembrie
Şahtior Donețk - Bayer Leverkusen ... - ...
Real Sociedad - Manchester United ... - ...
Miercuri, 27 noiembrie
Bayer Leverkusen - Manchester United ... - ...
Şahtior Donețk - Real Sociedad ... - ...
Marți, 10 decembrie
Manchester United - Şahtior Donețk ... - ...
Real Sociedad - Bayer Leverkusen ... - ...

GRUPA B

Real Madrid (Spania) – Galatasaray Istanbul (Turcia)
Juventus Torino (Italia) – FC Copenhaga (Danemarca)

Marți, 17 septembrie
Galatasaray Istanbul - Real Madrid ... - ...
FC Copenhaga - Juventus Torino ... - ...
Miercuri, 2 octombrie
Juventus Torino - Galatasaray Istanbul ... - ...
Real Madrid - FC Copenhaga ... - ...
Miercuri, 23 octombrie
Real Madrid - Juventus Torino ... - ...
Galatasaray Istanbul - FC Copenhaga ... - ...
Marți, 5 noiembrie
Juventus Torino - Real Madrid ... - ...
FC Copenhaga - Galatasaray Istanbul ... - ...
Miercuri, 27 noiembrie
Real Madrid - Galatasaray Istanbul ... - ...
Juventus Torino - FC Copenhaga ... - ...
Marți, 10 decembrie
Galatasaray Istanbul - Juventus Torino ... - ...
FC Copenhaga - Real Madrid ... - ...

GRUPA C

Benfica Lisabona (Portugalia) – Olympiakos Pireu (Grecia)
Paris Saint-Germain (Franța) – Anderlecht Bruxelles (Belgia)

Marți, 17 septembrie
Benfica Lisabona - Anderlecht Bruxelles ... - ...
Olympiacos Pireu - Paris Saint-Germain ... - ...
Miercuri, 2 octombrie
Paris Saint-Germain - Benfica Lisabona ... - ...
Anderlecht Bruxelles - Olympiakos Pireu ... - ...
Miercuri, 23 octombrie
Anderlecht Bruxelles - Paris Saint-Germain ... - ...
Benfica Lisabona - Olympiakos Pireu ... - ...
Marți, 5 noiembrie
Paris Saint-Germain - Anderlecht Bruxelles ... - ...
Olympiakos Pireu - Benfica Lisabona ... - ...
Miercuri, 27 noiembrie
Anderlecht Bruxelles - Benfica Lisabona ... - ...
Paris Saint-Germain - Olympiakos Pireu ... - ...
Marți, 10 decembrie
Benfica Lisabona - Paris Saint-Germain ... - ...
Olympiakos Pireu - Anderlecht Bruxelles ... - ...

GRUPA D

Bayern München (Germania) – Manchester City (Anglia)
ȚSKA Moscova (Rusia) – Viktoria Plzen (Cehia)

Marți, 17 septembrie
Bayern München - ȚSKA Moscova ... - ...
Victoria Plzen - Manchester City ... - ...
Miercuri, 2 octombrie
ȚSKA Moscova - Victoria Plzen * ... - ...
Manchester City - Bayern München ... - ...
Miercuri, 23 octombrie
ȚSKA Moscova - Manchester City * ... - ...
Bayern Munchen - Victoria Plzen ... - ...
Marți, 5 noiembrie
Manchester City - ȚSKA Moscova ... - ...
Victoria Plzen - Bayern München ... - ...
Miercuri, 27 noiembrie
ȚSKA Moscova - Bayern München * ... - ...
Manchester City - Victoria Plzen ... - ...
Marți, 10 decembrie
Bayern München - Manchester City ... - ...
Victoria Plzen - ȚSKA Moscova ... - ...

GRUPA E

Chelsea Londra (Anglia) – FC Basel (Elveția)
Schalke 04 (Germania) – Steaua Bucureşti (România)

Miercuri, 18 septembrie
Schalke 04 - Steaua Bucureşti ... - ...
Chelsea Londra - FC Basel ... - ...
Marți, 1 octombrie
FC Basel - Schalke 04 ... - ...
Steaua Bucureşti - Chlesea Londra ... - ...
Marți, 22 octombrie
Steaua Bucureşti - FC Basel ... - ...
Schalke 04 - Chelsea Londra ... - ...
Miercuri, 6 noiembrie
Chelsea Londra - Schalke 04 ... - ...
FC Basel - Steaua Bucureşti ... - ...
Marți, 26 noiembrie
Steaua Bucureşti - Schalke 04 ... - ...
FC Basel - Chelsea Londra ... - ...
Miercuri, 11 decembrie
Schalke 04 - FC Basel ... - ...
Chelsea Londra - Steaua Bucureşti ... - ...

GRUPA F

Arsenal Londra (Anglia) – Borussia Dortmund (Germania)
Olympique Marseille (Franța) – SSC Napoli (Italia)

Miercuri, 18 septembrie
Olympique Marseille - Arsenal Londra ... - ...
SSC Napoli - Borussia Dortmund ... - ...
Marți, 1 octombrie
Borussia Dortmund - Olympique Marseille ... - ...
Arsenal Londra - SSC Napoli ... - ...
Marți, 22 octombrie
Arsenal Londra - Borussia Dortmund ... - ...
Olympique Marseille - SSC Napoli ... - ...
Miercuri, 6 noiembrie
Borussia Dortmund - Arsenal Londra ... - ...
SSC Napoli - Olympique Marseille ... - ...
Marți, 26 noiembrie
Arsenal Londra - Olympique Marseille ... - ...
Borussia Dortmund - SSC Napoli ... - ...
Miercuri, 11 decembrie
Olympique Marseille - Borussia Dortmund ... - ...
SSC Napoli - Arsenal Londra ... - ...

GRUPA G

FC Porto (Portugalia) – Zenit Sankt Petersburg (Rusia)
Atletico Madrid (Spania) – Austria Viena (Austria)

Miercuri, 18 septembrie
Austria Viena - FC Porto ... - ...
Atletico Madrid - Zenit St. Petersburg ... - ...
Marți, 1 octombrie
Zenit St. Petersburg - Austria Viena * ... - ...
FC Porto - Atletico Madrid ... - ...
Marți, 22 octombrie
FC Porto - Zenit St. Petersburg ... - ...
Austria Viena - Atletico Madrid ... - ...
Miercuri, 6 noiembrie
Zenit St. Petersburg - FC Porto * ... - ...
Atletico Madrid - Austria Viena ... - ...
Marți, 26 noiembrie
Zenit St. Petersburg - Atletico Madrid * ... - ...
FC Porto - Austria Viena ... - ...
Miercuri, 11 decembrie
Austria Viena - Zenit St. Petersburg ... - ...
Atletico Madrid - FC Porto ... - ...

GRUPA H

FC Barcelona (Spania) – Ajax Amsterdam (Olanda)
AC Milan (Italia) – Celtic Glasgow (Scoția)

Miercuri, 18 septembrie
AC Milan - Celtic Glasgow ... - ...
FC Barcelona - Ajax Amsterdam ... - ...
Marți, 1 octombrie
Ajax Amsterdam - AC Milan ... - ...
Celtic Glasgow - FC Barcelona ... - ...
Marți, 22 octombrie
Celtic Glasgow - Ajax Amsterdam ... - ...
AC Milan - FC Barcelona ... - ...
Miercuri, 6 noiembrie
Ajax Amsterdam - Celtic Glasgow ... - ...
FC Barcelona - AC Milan ... - ...
Marți, 26 noiembrie
Celtic Glasgow - AC Milan ... - ...
Ajax Amsterdam - FC Barcelona ... - ...
Miercuri, 11 decembrie
AC Milan - Ajax Amsterdam ... - ...
FC Barcelona - Celtic Glasgow ... - ...

Gigel da, Gicu ba!

Victor Pițurcă îl lasă acasă pe Gicu Grozav, dar l-a luat la lot pentru "dubla" cu Ungaria şi Turcia pe Gigel Bucur. Nici Mutu n-a fost băgat în seamă, în schimb s-a apelat din nou la Marica, atacant care nu are echipă pentru moment.

Selecționerul Victor Pițurcă anunțat, vineri, lotul de 23 jucători pentru meciurile cu ngaria şi Turcia, din eliminariile Cupei Mondiale n 2014, din acesta făcând arte şi jucătorul echipei uban Krasnodar, Gigel ucur, şi atacantul Ciprian arica, liber de contract. psesc, în schimb, Gicu rozav şi Adrian Mutu!

Bucur şi Marica nu s-au aflat lista cu convocările de incipiu, anunțată la 22 au- st.

Lotul pentru partidele cu ngaria şi Turcia este mătorul: Ciprian Tătăruşanu (Steaua), Bogdan Lobonț (AS Roma), Silviu Lung jr. (Astra Giurgiu) - portari; Alexandru Mățel (Astra), Srgian Luchin (Dinamo), Paul Papp (AC Chievo), Valerică Găman (Astra), Dorin Goian (Asteras Tripolis), Vlad Chiricheş (faxul a fost trimis la Steaua, jucătorul devenind, între timp, echipier al lui Tottenham), Răzvan Raț (West Ham United), Iasmin Latovlevici (Steaua) - fundaşi; Alexandru Bourceanu, Mihai Pintilii, Adrian Popa, Cristian Tănase (toți Steaua), Ovidiu Hoban (Petrolul Ploieşti), Dragoş Grigore (Dinamo), Gabriel Torje (Udinese), Marius Alexe (US Sassuolo), Alexandru Maxim (VfB Stuttgart), Gheorghe Bucur (Kuban Krasnodar), Bogdan Stancu (Genclerbirligi SK), Ciprian Marica (fără echipă) - mijlocaşi şi atacanți.

Selecționerul Victor Pițurcă a declarat că l-a convocat pe Gigel Bucur în locul lui Grozav deoarece fotbalistul Petrolului negociază un contract cu gruparea rusă Terek Groznâi şi nu s-a antrenat săptămâna trecută. "Grozav m-a sunat să-mi ceară părerea şi i-am spus: trebuie să iei în calcul absolut totul şi să faci ceea ce este mai bine pentru tine, atât fotbalistic cât şi financiar. Gicu Grozav nu s-a antrenat săptămâna asta deloc, a plecat la Groznâi, face vizita medicală, stă acolo, deja o săptămână fără antrenamente. Gândul lui este în altă parte, aşa că am renunțat la el şi în locul lui l-am adus pe Gigel Bucur", a afirmat Pițurcă la Sport.ro, vinerea trecută.

România va întâlni Ungaria la 6 septembrie şi Turcia la 10 septembrie, ambele întâlniri urmând să aibă loc pe Arena Națională, de la ora 21.00.

2-0 cu ACS Berceni

Jucătorii din lotul României prezenți în cantonamentul de la Centrul Tehnic Național al FRF de la Mogoşoaia au învins, ieri, echipa ACS Berceni, scor 2-0, într-un joc-şcoală, informează frf.ro. Meciul s-a disputat sub forma a două reprize a câte 40 de minute. Golurile au fost marcate de Ciprian Marica '30 şi Mihai Pintilii '43.

Selecționerul Victor Pițurcă a folosit următoarea formulă de echipă: Tătăruşanu (S. Lung jr. '41) - Al. Mățel (Luchin '41), Găman, Latovlevici (D. Grigore '41), Raț - Bourceanu (Hoban '41), Pintilii - Torje, Ad. Popa, Cr. Tănase - Marica.

Vlad Chiricheş şi Paul Papp, care au sosit în cantonament abia aseară, nu au evoluat.

Ceilalți 6 jucători convocați (Bogdan Lobonț, Dorin Goian, Bogdan Stancu, Alexandru Maxim, Gigel Bucur şi Marius Alexe) vor ajunge la Mogoşoaia astăzi.

Cupa Mondială 2014, preliminarii, Zona Europa

Grupa A

6 septembrie
:00, Skopje, Macedonia - Țara Galilor
:00, Glasgow, Scoția - Belgia
:45, Belgrad, Serbia - Croația
10 septembrie
:45, Cardiff, Țara Galilor - Serbia
:30, Skopje, Macedonia - Scoția

Clasament

Belgia	7	6	1	0	13-2	19
Croația	7	5	1	1	10-4	16
Serbia	7	2	1	4	9-9	7
Țara Galilor	6	2	0	4	6-14	6
Scoția	7	1	2	4	4-9	5
Macedonia	6	1	1	4	3-7	4.

Grupa B

6 septembrie
18:00, Praga, Cehia - Armenia
20:00, Ta'Qali, Malta - Danemarca
20:45, Palermo, Italia - Bulgaria
10 septembrie
20:00, Erevan, Armenia - Danemarca
20:00, Ta'Qali, Malta - Bulgaria
20:45, Torino, Italia - Cehia

Clasament

1. Italia	6	4	2	0	12-4	14
2. Bulgaria	6	2	4	0	11-4	10
3. Cehia	6	2	3	1	6-4	9
4. Armenia	6	2	0	4	6-8	6
5. Danemarca	6	1	3	2	6-9	6
6. Malta	6	1	0	5	2-14	3.

Grupa C

6 septembrie
19:45, Dublin, Irlanda - Suedia
20:45, Munchen, Germania - Austria
21:00, Astana, Kazakhstan - Insulele Feroe
10 septembrie
19:45, Torshavn, Insulele Feroe - Germania
20:45, Viena, Austria - Irlanda
22:00, Astana, Kazakhstan - Suedia

Clasament

1. Germania	6	5	1	0	22-7	16
2. Austria	6	3	2	1	15-5	11
3. Suedia	6	3	2	0	11-7	11
4. Irlanda	6	3	2	1	12-10	11
5. Kazakhstan	6	0	1	5	2-15	1
6. I-le Feroe	6	0	0	6	2-20	0.

Grupa D

6 septembrie
:00, București, România - Ungaria
:00, Kayser, Turcia - Andorra
:30, Tallinn, Estonia - Olanda
10 septembrie
:30, Budapesta, Ungaria - Estonia
:30, Andorra la Vella, Andorra - Olanda
:00, București, România - Turcia

Clasament

Olanda	6	6	0	0	20-2	18
Ungaria	6	3	2	1	13-8	11
România	6	3	1	2	10-10	10
Turcia	6	2	1	3	7-7	7
Estonia	6	2	0	4	3-9	6
Andorra	6	0	0	6	0-17	0.

Grupa E

6 septembrie
19:00, Oslo, Norvegia - Cipru
20:30, Berna, Elveția - Islanda
20:30, Ljubliana, Slovenia - Albania
10 septembrie
19:00, Reykiavik, Islanda - Albania
19:00, Oslo, Norvegia - Elveția
21:30, Nicosia, Cipru - Slovenia

Clasament

1. Elveția	6	4	2	0	8-1	14
2. Albania	6	3	1	2	7-6	10
3. Islanda	6	3	0	3	8-9	9
4. Norvegia	6	2	2	2	7-7	8
5. Slovenia	6	2	0	4	8-10	6
6. Cipru	6	1	1	4	4-9	4.

Grupa F

6 septembrie
18:30, Kazan, Rusia - Luxemburg
19:45, Belfast, Irlanda de Nord - Portugalia
7 septembrie
20:45, Ramat Gan, Israel - Azerbaidjan
10 septembrie
19:00, St. Petersburg, Rusia - Israel
20:15, Luxembourg, Luxemburg - Irlanda de Nord.

Clasament

1. Portugalia	7	4	2	1	12-6	14
2. Rusia	6	4	0	2	8-2	12
3. Israel	6	3	2	1	15-8	11
4. Irlanda de N.	6	1	3	2	4-7	6
5. Azerbaidjan	7	0	4	3	3-9	4
6. Luxemburg	6	0	3	3	3-13	3.

Grupa G

6 septembrie
15, Zenica, Bosnia-Herțegovina - Slovacia
45, Vaduz, Liechtenstein - Grecia
10, Riga, Letonia - Lituania
10 septembrie
30, Marianopole, Lituania - Liechtenstein
15, Zilina, Slovacia - Bosnia-Herțegovina
45, Pireu, Grecia - Letonia

Clasament

Bosnia	6	5	1	0	23-3	16
Grecia	6	4	1	1	7-4	13
Slovacia	6	2	3	1	7-5	9
Lituania	6	1	2	3	4-8	5
Letonia	6	1	1	4	6-14	4
Liechtenstein	6	0	2	4	3-16	2.

Grupa H

6 septembrie
20:00, Londra, Anglia - Moldova
20:45, Varşovia, Polonia - Muntenegru
21:00, Lvov, Ucraina - San Marino
10 septembrie
20:45, Serravalle, San Marino - Polonia
21:45, Lvov, Ucraina - Anglia

Clasament

1. Muntenegru	7	4	2	1	14-7	14
2. Anglia	6	3	3	0	21-3	12
3. Ucraina	6	3	2	1	10-4	11
4. Polonia	6	2	3	1	12-7	9
5. Moldova	7	1	2	4	4-11	5
6. San Marino	6	0	0	6	0-29	0.

Grupa I

6 septembrie
21:30, Helsinki, Finlanda - Spania
22:15, Tbilisi, Georgia - Franța
10 septembrie
21:00, Tbilisi, Georgia - Finlanda
22:00, Gomel, Belarus - Franța

Clasament

1. Spania	5	3	2	0	8-2	11
2. Franța	5	3	1	1	8-4	10
3. Finlanda	5	1	3	1	4-4	6
4. Georgia	5	1	1	3	3-7	4
5. Belarus	6	1	1	4	4-10	4.

Flash Sport

LORENZO, REDDING ŞI SALOM, CÂŞTIGĂTORI LA SILVERSTONE. Pilotul spaniol al echipei Yamaha, Jorge Lorenzo, a câştigat, ieri, pe circuitul de la Silverstone, Marele Premiu al Marii Britanii la MotoGP, a XII-a etapă a Campionatului Mondial, informează AFP. Lorenzo i-a devansat pe compatrioţii săi Marc Marquez şi Dani Pedrosa, ambii pe motociclete Honda. În clasamentul general conduce Marc Marquez, cu 233 de puncte, fiind urmat de Dani Pedrosa, cu 203 puncte, şi Jorge Lorenzo, cu 194 de puncte. Britanicul Scott Redding (Kalex) a câştigat Marele Premiu al Marii Britanii la Moto2, devansându-i pe japonezul Takaaki Nakagami (Kalex) şi pe elveţianul Thomas Luthi (Suter). În clasamentul general la Moto2 conduce Redding, cu 192 de puncte, urmat de coechipierii săi spanioli Pol Espargaro (154 puncte) şi Esteve Rabat (135). Pilotul spaniol al echipei KTM, Luis Salom, a câştigat MP al Marii Britanii la Moto3. Salom i-a devansat pe compatrioţii săi Alex Rins şi Alex Marquez, ambii de la KTM. În clasamentul general la Moto3 conduce Luis Salom, cu 233 de puncte, fiind urmat de conaţionalii săi Maverick Vinales (KTM), cu 207 puncte, şi Alex Rins, cu 200.

STELEA A ANUNŢAT LOTUL PENTRU MUNTENEGRU. Selecţionerul naţionalei de tineret a României, Bogdan Stelea, a anunţat, ieri, lotul pentru partida cu reprezentativa similară Muntenegrului, din preliminariile Campionatului European, ediţia 2013-2015, informează site-ul oficial al FRF. Cei 19 jucători convocaţi sunt următorii: Laurenţiu Brănescu (Juve Stabia), Alexandru Buzbuchi (Viitorul Constanţa), Alexandru Greab (Gaz Metan Mediaş) - portari; Constantin Nica (Atalanta Bergamo), Andrei Peteleu (Săgeata Năvodari), Andrei Marc (Ceahlăul Piatra Neamţ), Mihai Leca (Concordia Chiajna), Adrian Puţanu (Viitorul Constanţa), Ştefan Popescu (AC Ajaccio) - fundaşi; Alin Cârstocea, Alexandru Băluţă, Cristian Gavra, Ionuţ Năstăsie (toţi Viitorul Constanţa), Bogdan Ţîru (FC Voluntari), Cristian Bărbuţ (ACS Poli Timişoara), Gabriel Iancu, Nicolae Stanciu (ambii Steaua) - mijlocaşi; Cătălin Ţîră (ADO Den Haag), Mihai Roman (Săgeata Năvodari) - atacanţi. Reunirea jucătorilor va avea loc astăzi, la Centrul de Fotbal Mogoşoaia, la ora 12:00, de unde se va pleca imediat la Chiajna, unde se va sta în cantonament până la 8 septembrie, când este programată deplasarea spre Podgorica. Echipa naţională de tineret a României va întâlni, la 10 septembrie, de la ora 20:30, la Podgorica, reprezentativa similară a Muntenegrului, într-un meci din grupa a 6-a de calificare la Campionatul European, ediţia 2013-2015.

CRIVOI S-A IMPUS LA BRAŞOV. Tenismanul Victor Crivoi, cap de serie numărul 1 şi locul 196 ATP, a câştigat, ieri, turneul futures de la Braşov, dotat cu premii în valoare totală de 10.000 de dolari. Crivoi l-a învins, în finală, cu scorul de 6-4, 6-2, pe italianul Filippo Leonardi, poziţia 828 în ierarhia mondială. Proba de dublu de la Braşov a fost câştigată de perechea Alexandru-Daniel Carpen/Hans Podlipnik-Castillo (România/Chile), cap de serie numărul 2, care a trecut, în ultimul act al competiţiei, cu scorul de 6-7 (5/7), 6-2, 10-8, de cuplul Teodor-Dacian Crăciun/ Petru-Alexandru Luncanu, cap de serie numărul 4.

UN ROMÂN A CÂŞTIGAT SUPERCUPA ELVEŢIEI. Handbalistul Rareş Jurcă a cucerit Supercupa Elveţiei, sâmbătă seara, cu echipa Kadetten Schaffhausen, care s-a impus în faţa formaţiei Wacker Thun, cu scorul de 27-21 (14-12). Kadetten a câştigat Supercupa pentru a opta oară în istorie şi a patra oară consecutiv. În meciul de sâmbătă seara, Jurcă a marcat două goluri. Handbalistul clujean Rareş Jurcă (30 de ani, inter) joacă la Kadetten din 2010, purtând tricoul formaţiei helvete şi în sezonul 2007-2008. Kadetten, care s-a clasat pe locul 3 în campionat în sezonul 2012-2013, va evolua în stagiunea viitoare şi în Cupa EHF, începând cu turul 2.

MEDALII PENTRU ROMÂNIA. Echipajul feminin de 8+1 al României, în componenţa Cristina Ilie, Cristina Grigoraş, Camelia Lupaşcu, Roxana Cogianu, Nicoleta Albu, Ioana Crăciun, Andreea Boghian, Ionela Zaharia şi Daniela Druncea, a câştigat medalia de argint la Campionatul Mondial de canotaj de la Chungju (Coreea de Sud). Echipajul României a terminat proba cu timpul de 6.07.04, câştigătoare fiind SUA, iar locul 3 revenind Canadei. Aceasta este a doua medalie obţinută de România la CM, după "argintul" de sâmbătă, la dublu rame fără cârmaci, cu Roxana Cogianu şi Nicoleta Albu. **(b.o.n.)**

Portrete de rugbişti de ieri şi de astăzi: Răzvan Borcan

Antrenorul pe pieptul căruia a stat medalia de bronz conferită la Campionatul Mondial de rugbi pentru juniori din anul 1996 s-a născut, în anul 1977, în oraşul Braşov. Şi-a petrecut copilăria în Săcele, localitatea episcopilor Filotei şi Nicolae Popeea, a cărturarilor George Giuglea, Nicolae Colceag şi Ioan Soricu şi a oierilor cu multă şi aleasă minte luminată. La propunerea unor prieteni de familie, s-a întâlnit cu balonul oval la vârsta de 7 ani, la clubul Precizia Săcele. Primul antrenor, Radu Pripitu, i-a intuit valoarea şi i-a încurajat dezvoltarea sportivă. Din acest motiv, nici nu a vrut să audă, nici un moment, de o posibilă despărţire de sportul pe care părinţii credeau că o să-l abandoneze după primele antrenamente. La Precizia a contribuit, încă de la vârsta de 15 ani, la ascensiunea echipei până la nivelul Diviziei Naţionale. În paralel, sub îndrumarea antrenorului Vasile Soporan, a jucat, cu dublă legitimare, pentru juniorii II şi III de la Rugbi Club Braşov. Evoluţiile constant bune au atras înspre Răzvan privirile responsabililor loturilor naţionale de juniori şi tineret. La două ediţii de Campionat Mondial a îmbrăcat tricoul României, întorcându-se de acolo cu laurii învingătorului - "bronz" în 1996 - sau cu un onorant loc 5, după un 27-27 cu Franţa, în 1995.

Remarcat de antrenorii Mircea Beanu şi Puiu Stoica, a ales să vină la Sibiu, unde şi-a adus contribuţia la importante victorii ale echipei CSM, ca şi la câştigarea Cupei României, după o finală disputată la Bucureşti împotriva celor de la Dinamo. Evoluând constant cu numărul 7, Răzvan Borcan i-a avut colegi de echipă pe Zeicu, Seceleanu, Suciu, Florea, Voicu, Adi Banciu, Andrei, fraţii Micu, Oprişor, Gheorghe Dumitru, Gheorghe Banciu, Borş, Dobre, Ciulei etc. Evoluţiile din teren l-au condus şi la împlinirea de a îmbrăca tricoul cu frunza de stejar a Naţionalei, în meciurile contra Georgiei, Rusiei şi Portugaliei. De atunci, ca şi din anii în care se antrena cu juniorii României la Bucureşti, datează marile legături cu responsabilii de astăzi ai Federaţiei Române de Rugbi. Fie că se numesc Sandu Achim, Petre Ianusevici, Hari Dumitraş, Marius Tincu, fraţii Bărgăunaş, Mircea Paraschivescu, Alin Petrache sau Octavian Morariu, îi sunt cu toţii alături. Toţi au putut şi pot aprecia la Răzvan dăruirea pentru rugbi, sportul pe care şi el îl consideră un mod de viaţă. I-a adus satisfacţii şi doreşte să aducă, la rându-i, altora bucuria de a se simţi împliniţi prin acest joc.

Reîntors la Sibiu, după o perioadă de câţiva ani în care a condus, de la Bucureşti, Biroul de Turism pentru Tineret, a încălţat ghetele de joc în echipa care îl avea acum antrenor pe Florin Troancă. Nu pentru multă vreme, căci la propunerea acestuia a fost numit antrenor principal al echipei. Acum îi are sub îndrumare pe foştii colegi Amarie, Arion, Belea, Muntean, Horneţ, G. Banciu. Se simte sprijinit, din plin, de cei ale căror inimi bat de o viaţă pentru rugbi si pentru pentru rugbiul sibian: prof. Emil Sârbu, prof. Ghiţă Banciu, prof. Florin Troancă, Marin Arion, Marius Nedelcu. Studiile de specialitate în domeniu - Facultatea de Educaţie Fizică - ca şi Masteratul în Management îl îndreptăţesc să creadă că va ajunge să facă ca tradiţia jocului de rugbi să nu se stingă la Sibiu. Sprijinit de preşedintele Cintean, dar şi de factorii de decizie din organismele politico-administrative ale Sibiului, Răzvan Borcan vrea să facă să se vorbească din nou elogiativ de urmaşii unor mari antrenori, precum Bebe Boboc, Mircea Beanu şi Nică Stanciu. Misiunea e cu atât mai onorantă cu cât îi are alături pe aproape toţi cei ce s-au întâlnit cândva cu acest sport, spre a nu-l mai uita nicicând. O adevărată plăcere în compania celor care îl iubesc la fel de mult, jocul de rugbi generează performanţe atunci când practicanţii au sprijin şi din partea familiei. Răzvan îşi simte aproape soţia şi fiul, care îl însoţeşte la teren la antrenamente şi meciuri. Peste câţiva ani e aşteptat el însuşi pe gazon, spre a continua o tradiţie pe care tatăl a început-o la aceeaşi vârstă la care a început şi primul an de şcoală.

Până atunci, gânduri de încurajare pentru sportivul, antrenorul şi omul Răzvan Borcan .

Felicitări pentru o frumoasă carte de vizită şi mult succes în viitor!

Tiberiu Dumitru Costăchescu

Observator

Ne mor fotbaliştii, iar noi dansăm ţigăneşte

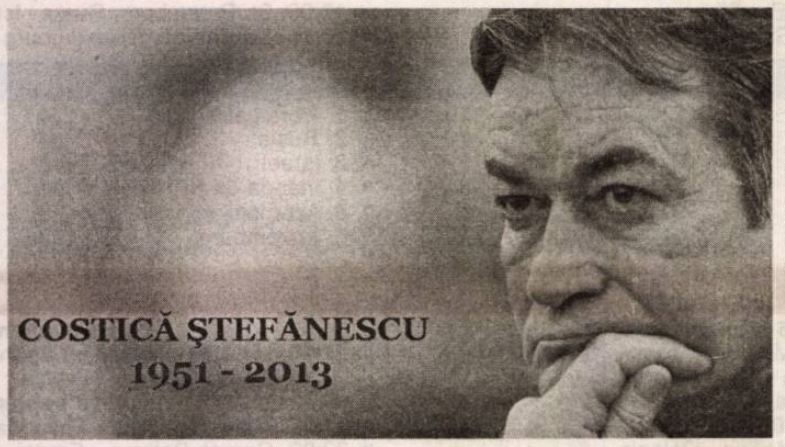

N. I. Dobra

Nu ştiu dacă vreun gazetar de sport şi-a făcut timp să "inventarieze" câţi fotbalişti adevăraţi s-au prăpădit în ultimii ani. Ei au treabă cu alde Măţel, Dembele, Celeban, Batin, Chima şi alţi anonimi, pe care încearcă să-i facă mari, ca impresarii lor să-i vândă cine ştie pe unde, prin fundul Orientului, pe dolari mulţi, ca să-şi ia şi ei procentele. A murit un mare fotbalist şi televiziunile noastre erau invadate de ţiganii care-l jeleau pe Cioabă şi-i încoronau pe fiii acestuia. Mai aminteşte cineva de Teaşcă, Vasile Zavoda, Sandu Apolzan, Ştefan Covaci, Gheorghe Constantin, Mateianu, Dumitriu II, Dobay, Baratki şi alţii? Nimeni. Nu-i mai amintesc nici măcar pe cei care s-au prăpădit mai recent, de la Dobrin, Zoli Crişan, Ilie Greavu, Sandu Neagu, la Dan Anca, Dumitrache, Adamache, Michael Klein. S-a dus în lumea umbrelor încă un jucător de excepţie, Costică Ştefănescu (împlinise la 26 martie curent 62 de ani). Ce Nunweiller III, ce Dan Coe, ce Sandu Boc, ce Chiricheş? Ştefănescu a fost cel mai mare libero pe care l-a avut Universitatea Craiova, cu care a câştigat trei campionate şi patru cupe ale României, ajungând în semifinalele Cupei UEFA.

Să-i fie îngerii aproape!

■ Nu ştiu de ce, dar îmi face impresia că sunt destui care nu s-au bucurat că Steaua s-a calificat în grupele Ligii Campionilor. La Varşovia a jucat bine şi-a obţinut rezultat onorabil. Nu sunt între cei foarte optimişti care o văd ajungând şi în "primăvara europeană" mai ales dacă Gigi Becali, din puşcărie, dictează pe cine să vândă şi pe cine să cumpere. El ar trebui să stea liniştit, să se roage la capela închisorii, să citească mult dacă vrea să dea la facultate - fie ea de drept, ori teologie - şi să se gândească unde a greşit. O singură grijă ar trebui să aibă, pentru că soiul rău în armată şi în puşcărie se îngraşă, şi când iese, s-ar putea să nu-l mai cuprindă costumele făcute în Anglia la comandă.

■ Celelalte echipe româneşti implicate în Liga Europa nu şi-au putut depăşi condiţia de outsider, cu excepţia Pandurilor, dar experienţa le va fi folositoare în viitor, dacă - vorba unui amic născut supărat şi obosit - nu se vor desfiinţa în următoarele luni. Gorjenii lui Pustai au produs una dintre surprinzele competiţiei, eliminând Braga, formaţie mult mai bine cotată. Faţă de cât de vraişte este campionatul intern, calificarea a două echipe în grupele europene mi se pare o performanţă demnă de luat în seamă. Mai departe, Dumnezeu cu mila!

Campionatul Național feminin de baschet

Sibianul Dan Fleşeriu preia vicecampioana

Echipa de baschet feminin CSM Tîrgovişte a anunţat, joia trecută, numirea lui Dan Fleşeriu în funcţia de antrenor principal, tehnicianul preluând formaţia după 5 sezoane petrecute la CSM Satu Mare.

Sibianul Dan Fleşeriu este noul antrenor al echipei CSM Tîrgovişte, locul 2 în ediţia precedentă de campionat. Fleşeriu a declarat, joia trecută, pentru site-ul oficial al vicecampioanei că a fost aproape să semneze un contract cu CSM Tîrgovişte şi în urmă cu două sezoane.

"Vreau să obţinem rezultate bune şi foarte bune, pentru că Tîrgovişte este oraşul care a dominat baschetul feminin românesc în ultimii 20 de ani. Toţi antrenorii vor să pregătească echipa din Tîrgovişte şi, ca să fiu sincer, şi acum 2 ani am fost aproape de a semna cu CSM. Doar că au intervenit unele probleme şi totul a picat. Acum este o situaţie dificilă din mai multe puncte de vedere. Vorbim despre un buget redus, despre faptul că nu am format lotul şi despre timpul foarte scurt care a rămas până la primele meciuri oficiale. Nu vă gândiţi că mă plâng, dar aceasta este situaţia", a declarat Fleşeriu.

El a mai precizat că obiectivul principal al echipei pentru sezonul viitor este calificarea în play-off, după care se va face strategia pentru ultima parte a campionatului.

Dan Fleşeriu va ajunge la Tîrgovişte în 16 septembrie, fiind angrenat până atunci în activităţi la loturile naţionale.

La nivel de club, Fleşeriu a condus în ultimii 5 ani echipa CSM Satu Mare, care a anunţat că noul său antrenor este Petru Eleş, fost manager al formaţiei CSU Alba Iulia.

Liga a V-a Mediaş, Seria I

Programul turului ediţiei 2013/2014

Etapa I, duminică, 8 septembrie 2013

Gloria Şmig - Cetate Moşna
Stăruinţa Laslea - Speranţa Biertan
Recolta Alma - Progresul Dumbrăveni
AS Valea Viilor - Amicii Copşa Mică
Viitorul Tîrnava - Athletic Păucea

Etapa a II-a, duminică, 15 septembrie 2013

Speranţa Biertan - Gloria Şmig
Progresul Dumbrăveni - Stăruinţa Laslea
Amicii Copşa Mică - Recolta Alma
Athletic Păucea - AS Valea Viilor
Cetate Moşna - Viitorul Tîrnava

Etapa a III-a, duminică, 22 septembrie 2013

Gloria Şmig - Progresul Dumbrăveni
Stăruinţa Laslea - Amicii Copşa Mică
Recolta Alma - Athletic Păucea
AS Valea Viilor - Viitorul Tîrnava
Speranţa Biertan - Cetate Moşna

Etapa a IV-a, duminică, 29 septembrie 2013

Amicii Copşa Mică - Gloria Şmig
Athletic Păucea - Stăruinţa Laslea
Viitorul Tîrnava - Recolta Alma
Cetate Moşna - AS Valea Viilor
Progresul Dumbrăveni - Speranţa Biertan

Etapa a V-a, duminică, 6 octombrie 2013

Gloria Şmig - Athletic Păucea
Stăruinţa Laslea - Viitorul Tîrnava
Recolta Alma - AS Valea Viilor
Speranţa Biertan - Amicii Copşa Mică
Progresul Dumbrăveni - Cetate Moşna

Etapa a VI-a, duminică, 13 octombrie 2013

Viitorul Tîrnava - Gloria Şmig
AS Valea Viilor - Stăruinţa Laslea
Cetate Moşna - Recolta Alma
Athletic Păucea - Speranţa Biertan
Amicii Copşa Mică - Progresul Dumbrăveni

Etapa a VII-a, duminică, 20 octombrie 2013

Gloria Şmig - AS Valea Viilor
Stăruinţa Laslea - Recolta Alma
Speranţa Biertan - Viitorul Tîrnava
Progresul Dumbrăveni - Athletic Păucea
Amicii Copşa Mică - Cetate Moşna

Etapa a VIII-a, duminică, 27 octombrie 2013

Recolta Alma - Gloria Şmig
Stăruinţa Laslea - Cetate Moşna
AS Valea Viilor - Speranţa Biertan
Viitorul Tîrnava - Progresul Dumbrăveni
Athletic Păucea - Amicii Copşa Mică

Etapa a IX-a, duminică, 3 noiembrie 2013

Gloria Şmig - Stăruinţa Laslea
Speranţa Biertan - Recolta Alma
Progresul Dumbrăveni - AS Valea Viilor
Amicii Copşa Mică - Viitorul Tîrnava
Cetate Moşna - Athletic Păucea

Liga a V-a Mediaş, Seria a II-a

Programul turului ediţiei 2013/2014

Etapa I, duminică, 8 septembrie 2013

Recolta Boian - Dacia Aţel
FC Inter Brateiu - Voinţa Hoghilag
Spicul Şeica Mare - FC Mediaş
Speranţa Richiş - Romii Buzd
Arsenal Dîrlos stă.

Etapa a II-a, duminică, 15 septembrie 2013

Dacia Aţel - Arsenal Dîrlos
Voinţa Hoghilag - Recolta Boian
FC Mediaş - FC Inter Brateiu
Romii Buzd - Spicul Şeica Mare
Speranţa Richiş stă.

Etapa a III-a, duminică, 22 septembrie 2013

Arsenal Dîrlos - Voinţa Hoghilag
Recolta Boian - FC Mediaş
FC Inter Brateiu - Romii Buzd
Spicul Şeica Mare - Speranţa Richiş
Dacia Aţel stă.

Etapa a IV-a, duminică, 29 septembrie 2013

FC Mediaş - Arsenal Dîrlos
Romii Buzd - Recolta Boian
Speranţa Richiş - FC Inter Brateiu
Voinţa Hoghilag - Dacia Aţel
Spicul Şeica Mare stă.

Etapa a V-a, duminică, 6 octombrie 2013

Arsenal Dîrlos - Romii Buzd
Recolta Boian - Speranţa Richiş
FC Inter Brateiu - Spicul Şeica Mare
Dacia Aţel - FC Mediaş
Voinţa Hoghilag stă.

Etapa a VI-a, duminică, 13 octombrie 2013

Speranţa Richiş - Arsenal Dîrlos
Spicul Şeica Mare - Recolta Boian
Romii Buzd - Dacia Aţel
FC Mediaş - Voinţa Hoghilag
FC Inter Brateiu stă.

Etapa a VII-a, duminică, 20 octombrie 2013

Arsenal Dîrlos - Spicul Şeica Mare
Recolta Boian - FC Inter Brateiu
Dacia Aţel - Speranţa Richiş
Voinţa Hoghilag - Romii Buzd
FC Mediaş stă.

Etapa a VIII-a, duminică, 27 octombrie 2013

FC Inter Brateiu - Arsenal Dîrlos
Spicul Şeica Mare - Dacia Aţel
Speranţa Richiş - Voinţa Hoghilag
Romii Buzd - FC Mediaş
Recolta Boian stă.

Etapa a IX-a, duminică, 3 noiembrie 2013

Arsenal Dîrlos - Recolta Boian
Dacia Aţel - FC Inter Brateiu
Voinţa Hoghilag - Spicul Şeica Mare
FC Mediaş - Speranţa Richiş
Romii Buzd stă.

Campionatul de minifotbal pentru amatori Luceafărul, etapa I

MAGIC - JUVENTUS	2-7
BARCEROMA - ROGER VOLARE	3-3
VULTURII - ALMA	9-1
ZEUS - HELENIS	5-4
CROCODILII - ZILE SI NOPŢI	5-4
TAKATA - CONTINENTAL	1-3
CARIOCAS-AMBIENT - CS AMBASADOR	10-0
MARCĂ ÎNREGISTRATĂ - RUBIN	5-1

Partida GAME SPOT - ESAROM se dispută duminică, 8 septembrie, ora 19.00.

Etapa a II-a, sâmbătă, 7 septembrie

Game Spot - Rubin; Juventus – Esarom; CS Ambasador – Marcă Înregistrată; Continental – Cariocas-Ambient; Zile şi opţi – Takata; Helenis – Crocodilii; Alma – Zeus; Roger Volare – Vulturii; Magic - Barceroma

Clasament

1. CARIOCAS-AMBIENT	1	1	0	0	10-0	3
2. VULTURII	1	1	0	0	9-1	3
3. JUVENTUS	1	1	0	0	7-2	3
4. MARCĂ ÎNREGISTRATĂ	1	1	0	0	5-1	3
5. CONTINENTAL	1	1	0	0	3-1	3
6-7 ZEUS	1	1	0	0	5-4	3
CROCODILII	1	1	0	0	5-4	3
8-9 ROGER VOLARE	1	0	1	0	3-3	1
BARCEROMA	1	0	1	0	3-3	1
10-11 GAME SPOT	0	0	0	0	0-0	0
ESAROM	0	0	0	0	0-0	0
12-13ZILE SI NOPŢI	1	0	0	1	4-5	0
HELENIS	1	0	0	1	4-5	0
14. TAKATA	1	0	0	1	1-3	0
15. RUBIN	1	0	0	1	1-5	0
16. MAGIC	1	0	0	1	2-7	0
17. ALMA	1	0	0	1	1-9	0
18. CS AMBASADOR	1	0	0	1	0-10	0.

Cupa României, zona Mediaş

Amicii Copşa Mică - AS Valea Viilor	1-2
Recolta Boian - Cetate Moşna	5-3
FC PRO Richiş - Speranţa Biertan 8-9 (după penaltiuri)	
Voinţa Hoghilag - Progresul Dumbrăveni	2-3
Viitorul Tîrnava - Gloria Şmig	4-1
Spicul Şeica Mare - Athletic Păucea	4-0

Flash Sport

TERIM A ANUNŢAT LOTUL. Federaţia Turcă de Fotbal (TFF) a anunţat, sâmbătă, pe site-ul oficial, lotul convocat de tehnicianul Fatih Terim pentru meciurile cu România şi Andorra, din grupa D de calificare la Cupa Mondială din 2014. Din lot fac parte 6 jucători de la Fenerbahce, 6 de la Beşiktaş, 4 de la Galatasaray şi 8 de la alte echipe, între care şi Arda Turan de la Atletico Madrid şi Nuri Şahin de la Borussia Dortmund. Fotbaliştii convocaţi pentru cele două partide sunt următorii: Olcay Şahan (Beşiktaş), Gökhan Töre (Beşiktaş), Tolga Zengin (Beşiktaş), Ersan Adem Gülüm (Beşiktaş), Oguzhan Özyakup (Beşiktaş) Mustafa Pektemek (Beşiktaş), Alper Potuk (Fenerbahçe), Gökhan Gönül (Fenerbahçe), Volkan Demirel (Fenerbahçe), Caner Erkin (Fenerbahçe), Hasan Ali Kaldirim (Fenerbahçe), Mehmet Topal (Fenerbahçe), Burak Yilmaz (Galatasaray), Umut Bulut (Galatasaray), Selçuk Inan (Galatasaray), Semih Kaya (Galatasaray), Salih Dursun (Kayserispor), Onur Recep Kovrak (Trabzonspor), Aykut Demir (Trabzonspor), Arda Turan (Atletico Madrid), Nuri Şahin (Borussia Dortmund), Ömer Toprak (Bayer Leverkusen), Hakan Çalhanoglu (Hamburger SV), Mevlüt Erdinç (Rennes). Reprezentativa Turciei va întâlni Andorra la 6 septembrie, pe teren propriu, şi România la 10 septembrie, la Bucureşti.

CONSTANŢA RATEAZĂ CALIFICAREA ÎN GRUPE. Campioana României la handbal masculin, HCM Constanţa, a ratat calificarea în grupele Ligii Campionilor, după ce a fost învinsă, ieri, în finala turneului preliminar de la Porto, de echipa gazdă, cu scorul de 26-22 (12-9, 19-19), fiind nevoie de prelungiri pentru stabilirea câştigătoarei. Finalul meciului a fost la un pas de o bătaie generală, după ce pivotul de la FC Porto, Tiago Rocha, l-a lovit în faţă pe Şimicu, la scorul 22-19, în minutul 4 al primei reprize de prelungiri. Spiritele s-au "aprins", Tiago primind cartonaş roşu direct pentru infracţiune, în timp ce jucătorii din ambele tabere au fost calmaţi la timp de arbitri şi oficiali. Victoria a revenit portughezilor de la FC Porto, care după 19-19 la finalul timpului regulamentar, au reuşit să se impună în două reprize de prelungiri şi să obţină calificarea în grupa B a Ligii Campionilor, scor 26-22. Sâmbătă, în semifinalele turneului, FC Porto a dispus de norvegienii de la Elverum Handball Herrer, cu scorul de 29-28 (13-13), iar HCM Constanţa a trecut de campioana Olandei, HV Kras Volendam, cu scorul de 34-25 (19-14). HCM Constanţa va continua "aventura europeană" în turul 3 al Cupei EHF, urmând să-şi cunoască adversara la tragerea la sorţi din 22 octombrie. În turul secund al Cupei EHF vor evolua Ştiinţa Bacău şi CS Caraş Severin.

DIANA BULIMAR, DE 4 ORI PE PODIUM. Gimnasta Diana Bulimar a câştigat, ieri, medaliile de aur în finale la bârnă şi sol, respectiv una de bronz la paralele, iar Sandra Izbaşa a obţinut medalia de argint la sol, la reuniunea de la Alphen aan den Rijn (Olanda). Diana Bulimar a fost notată cu 14.533 în finala de la bârnă şi cu 14.300 la sol, cucerind medaliile de aur, în timp ce la paralele, cu nota de 13.733 a obţinut medalia de bronz. La rândul său, Sandra Izbaşa a obţinut medalia de argint la sol, cu nota de 14.133. Sâmbătă, la aceeaşi competiţie, Diana Bulimar a cucerit medalia de aur în finală la individual-compus, cu un total de 57.533 puncte, fiind urmată pe podium de Elisabeth Seitz (Germania, 54.833) şi de Noel van Klaveren (Olanda, 54.667). Cele două gimnaste tricolore se pregătesc pentru participarea la Campionatul Mondial din Belgia, care va debuta în 30 septembrie, la Antwerp. **(b.o.n.)**

Bogdan Stanciu, victorie la Superkombat VIP Edition

Sportivul de la Kudokai Atlassib s-a impus la puncte în faţa olandezului Kevin Kesselink, într-o gală în care a fost desemnat noul campion mondial Superkombat la categoria mijlocie, grecul Zambidis.

Ovidiu Boica

În lumea sporturilor de contact se spune că, atunci când un luptător olandez părăseşte ringul învingător, indiferent din ce ţară vine adversarul său, nu este nimic anormal. Ţara Lalelelor este recunoscută pe plan mondial pentru şcoala sa de arte marţiale, cu toate ramificaţiile sale, fie că este vorba despre arte marţiale mixte (MMA), kickboxing, thaiboxing sau alt gen de luptă. În schimb, când un olandez pierde un meci - iar asta nu se întâmplă de multe ori, cel care-l răpune intră în atenţia reflectoarelor. Este şi cazul lui Bogdan "The Machine" Stanciu, un sportiv de la clubul sibian Kudokai Atlassib, care a câştigat la puncte, după 3 reprize pe care le-a dominat în totalitate, confruntarea cu olandezul Kevin Kesselink. S-a întâmplat sâmbătă seara, la Băneasa Mall, în Capitală, în cadrul galei Superkombat VIP Edition, un eveniment care a inclus şi lupta pentru titlul mondial Superkombat la categoria mijlocie.

Bogdan Stanciu şi-a îmbogăţit astfel palmaresul cu încă un succes. Din cele 25 de meciuri disputate până acum, sportivul de la Kudokai Atlassib s-a impus în 20, o dată prin KO, pierzând doar de 4 ori. Adversarul său din gala Superkombat, olandezul Kevin Kesselink, un sportiv pregătit de Malvin Manhoef la clubul Haarlem Gym, avea înaintea acestui meci un palmares ce cuprindea 19 meciuri, dintre care 17 câştigate, 4 din ele prin KO.

Categoria mijlocie (70-75 kg) este cea mai complexă din kickboxing. Aceasta este dominată pe plan mondial de sportivii din Olanda, Thailanda, Japonia, Grecia şi ţările din fostul bloc sovietic. De altfel, un grec a devenit, cu această ocazie, noul campion mondial Superkombat. Mike Zambidis l-a învins la puncte pe turcul Harun Kin. "A fost un meci dificil, am avut un adversar care mi-a făcut probleme, mai ales în runda a treia, însă sunt fericit că am câştigat titlul mondial", a declarat Zambidis, în vârstă de 33 de ani.

Tot la Superkombat VIP Edition, fostul fotbalist Miodrag Olar, care în trecut a fost legitimat şi la Kudokai Atlassib, a reuşit surpriza galei, învingându-l pe grecul Alexandros Chatzichronoglou, în timp ce Alexandru Popescu a pierdut în urma unei decizii unanime duelul cu surinamezul Cedric Manhoef. Cristian Spetcu a fost singurul care a devenit victorios înainte de limită, reuşind să-l învingă prin TKO în repriza a doua pe Florin Abrudan.

Evenimentul, transmis de televiziuni din 30 de ţări, inclusiv în America de Nord, a fost o premieră pentru un show de arte marţiale, desfăşurându-se într-o sală de cinema, accesul făcându-se numai pe bază de invitaţii. La gala Superkombat VIP de la Bucureşti au fost prezenţi, printre invitaţi, şi Raul Cătinaş, Benjamin Adegbuyi, Cătălin Moroşanu, Ionuţ Atodiresei, Sebastian Ciobanu şi Ciprian Sora, dar şi vedetele internaţionale Melvin Manhoef şi Jarrel Miller.

"Spartanul" n-a mai luptat

Un alt sportiv de la Kudokai Atlassib, Izidor Bunea, ar fi trebuit să lupte într-o gală la Uricani, în aer liber, dar pur şi simplu n-a avut cu cine. Adversarul său, fostul boxer Andrei Dărămuş, în prezent component al clubului Tengu Cluj, nu a ajuns în Valea Jiului însă, din câte se pare din cauza neseriozităţii antrenorului său, astfel că Bunea a ratat ocazia să-şi adauge încă o victorie în palmares, mai ales că sportivul de la Kudokai Atlassib e... pe val.

"Bunea este într-o formă de invidiat, dovedită şi cu ocazia celor două meciuri de MMA în care a luptat foarte bine, în ultima vreme. El este considerat unul dintre cei mai puternici luptători de MMA din România, cu o forţă şi rezistenţă demnă de o pregătire a trupelor speciale, din care a şi făcut parte o bună perioadă", a declarat antrenorul "Spartanului", Adrian Mihai, care a profitat de ocazie pentru a mulţumi celor care îi susţin în continuare, şi anume Holdingului Atlassib, Primăriei Municipiului Sibiu, Direcţiei Judeţene pentru Tineret şi Sport şi firmei de nutriţie sportivă de performanţă, Natural Plus.

Următorul eveniment la care va fi reprezentat - cu 3 sportivi - clubul Kudokai Atlassib este Campionatul Mondial de Kickboxing, eveniment organizat de Federaţia Mondială de K-1, la Riga.

Citeşte astăzi în Tribuna

Spitalul din Cisnădie
Un an de la (re)naştere

După reparaţii de amploare, Spitalul şi-a reluat activitatea şi funcţionează la capacitate maximă ■ Investiţiile continuă şi în 2013 pentru ca pacienţii să beneficieze de toată condiţiile ■ Unitatea medicală caută, în continuare, medici specialişti ■

Maşinile au ocupat Piaţa Mare

Tribuna sporturilor

Fondat în 1990

9-15 septembrie ■ nr. 1174 ■ 8 pagini ■ 1 leu

Otrăviți fântânile...

...pârjoliți ogoarele! Asta e "tactica" pe care-o întrebuințau înaintașii "tricolorilor" în lupta cu otomanii acum câteva sute de ani. Mâine seară avem mare meci, mare cu Turcia "sultanului" Terim. De data aceasta "domnitorul" Pițurcă trebuie să găsească alt ac de cojocul cotropitorilor. România - Turcia a mâine seară, pe "Arena Națională", de la ora 21:00, în preliminariile Cupei Mondiale de anul viitor. Vineri seara, "tricolorii" noștri au obținut un succes important, tot la București, cu Ungaria (3-0), rezultat în urma căruia au urcat pe locul secund în clasamentul grupei, loc care ar duce la barajul pentru calificarea la turneul final din Brazilia.

Pagina 4-5

Liga a II-a, etapa I

Pelici învins, Tăbîrcă - primul punct cu Rapid

Antrenorul, respectiv directorul tehnic al Voinței din urmă cu două sezoane, în prezent pe banca formațiilor Metalul Reșița, respectiv Rapid, nu au avut un sfârșit de săptămână tocmai strălucit.

Ovidiu Boica

Metalul Reşiţa, echipa lui Alex Pelici, a pierdut, în runda inaugurală, la Tg. Mureş, scor 1-0. ASA-ul s-a impus printr-un gol reuşit de Szilagy la jumătatea reprizei secunde.
"Poate, dacă am fi reuşit să înscriem la început, când am avut câteva situaţii bune, alta ar fi fost soarta meciului. Sunt totuşi mulţumit de felul în care au luptat băieţii, de atitudinea şi dăruirea lor. Nu ne rămâne decât să lăsăm nasul jos şi să muncim mai mult", a declarat, la finalul întâlnirii, conform liga2.ro, antrenorul reşiţenilor, Alexandru Pelici.
Fostul director tehnic al Voinței Sibiu, Sandu Tăbîrcă, a terminat la egalitate, cu Rapidul, meciul disputat la Berceni. După ce gazdele au deschis scorul, în prima repriză, veteranul Pancu i-a adus un punct Rapidului, după pauză.

Seria I

Sâmbătă, 7 septembrie
UNIREA TĂRLUNGENI - CSMS IAŞI 2-3 (0-1)
Au marcat: M. Şerban '86, S. Marin '88 / Ţigănaşu '4, Onofraş '55, L. Dobre '74
CF BRĂILA - UNIREA SLOBOZIA 2-2 (2-1)
Au marcat: G. Iordache '5, Câmpeanu '27 / L. Mihai '33 - penalti, Ivaşcă '70
SC BACĂU - FC CLINCENI 1-4 (0-1)
Au marcat: Hurdubei '73 / Arm. Karamyan '25 - penalti, Straton '51, Konyeka '68, Art. Karamyan '90+3
GLORIA BUZĂU - FARUL CONSTANŢA 1-2 (1-1)
Au marcat: Cucu '5 / I. Florea '30, Silvăşan '74
ACS BERCENI - RAPID BUCUREŞTI 1-1 (1-0)
Au marcat: R. Cârstea '40 / Pancu '48
Partida **RAPID SUCEAVA - SPORTUL STUDENŢESC** nu s-a disputat, oaspeţii nefiind progamaţi.
DUNĂREA GALAŢI a stat.

Clasament

1. FC Clinceni	1	1	0	0	4-1	3 (+3)
2. CSMS Iaşi	1	1	0	0	3-2	3 (+3)
3. Farul Constanţa	1	1	0	0	2-1	3 (+3)
4. Unirea Slobozia	1	0	1	0	2-2	1 (+1)
5. CF Brăila	1	0	1	0	2-2	1 (-2)
6. Rapid Bucureşti	1	0	1	0	1-1	1 (+1)
7. ACS Berceni	1	0	1	0	1-1	1 (-2)
8.-10. Rapid Suceava	0	0	0	0	0-0	0 (0)
Sportul Studenţesc	0	0	0	0	0-0	0 (0)
Dunărea Galaţi	0	0	0	0	0-0	0 (0)
11. Unirea Tărlungeni	1	0	0	1	2-3	0 (-3)
12. Gloria Buzău	1	0	0	1	1-2	0 (-3)
13. SC Bacău	1	0	0	1	1-4	0 (-3).

Etapa a II-a, sâmbătă, 14 septembrie:
FC Clinceni - CF Brăila
CSMS Iaşi - SC Bacău
Farul Constanţa - Unirea Tărlungeni
Rapid Bucureşti - Gloria Buzău
Sportul Studenţesc - Dunărea Galaţi
Unirea Slobozia - Rapid CFR Suceava
ACS Berceni stă.

Seria a II-a

Sâmbătă, 7 septembrie
FC BIHOR ORADEA - UTA ARAD 2-1 (1-1)
Au marcat: Sfârlea '21, Lupu '90+3 / Sălăjan '37
OLIMPIA SATU MARE - FC "U" CRAIOVA 1-1 (0-0)
Au marcat: Bujor '83 - penalti / Bălan '60
FC OLT SLATINA - CSM RM. VÎLCEA 0-0
MINERUL MOTRU - CS MIOVENI 4-0 (4-0)
Au marcat: Şoo '1, Buciuman '26, Unguru '28, '42
CS UNIVERSITATEA - GLORIA BISTRIŢA 1-1 (1-0)
Au marcat: Dragicevic '26 / Budăcan '49
ASA TG. MUREŞ - METALUL REŞIŢA 1-0 (0-0)
A marcat: Szilagy '59.

Clasament

1. Minerul Motru	1	1	0	0	4-0	3 (0)
2. FC Bihor Oradea	1	1	0	0	2-1	3 (0)
3. ASA Tg. Mureş	1	1	0	0	1-0	3 (0)
4.-5. FC "U" Craiova	1	0	1	0	1-1	1 (+1)
Gloria Bistriţa	1	0	1	0	1-1	1 (+1)
6.-7. Olimpia Satu Mare	1	0	1	0	1-1	1 (-2)
Universitatea Craiova	1	0	1	0	1-1	1 (-2)
8. CSM Rm. Vîlcea	1	0	1	0	0-0	1 (-1)
9. FC Olt Slatina	1	0	1	0	0-0	1 (-2)
10. UTA Arad	1	0	0	1	1-2	0 (0)
11. Metalul Reşiţa	1	0	0	1	0-1	0 (0)
12. CS Mioveni	1	0	0	1	0-4	0 (0).

Etapa a II-a, sâmbătă, 14 septembrie:
CSM Rm. Vîlcea - FC Bihor Oradea
CS Mioveni - FC Olt Slatina
Gloria Bistriţa - Minerul Motru
FCM "U" Craiova - CSU Craiova
Metalul Reşiţa - Olimpia Satu Mare
UTA Arad - ASA Tg. Mureş

Liga a V-a Sibiu

Programul turului ediție 2013/2014

Seria I

Etapa I, duminică, 15 septembrie 2013
AS Vulturul Poplaca - Gloria Loamneş
Silvatex Orlat - Atletic Şura Mare
FC Săliştea Sibiului Sălişte - AS Cetate Slimnic
AS Leii Şura Mică - Cibinul Cristian
AS Due FEFE Şeica Mare - AS Izvorul Sîngătin

Etapa a II-a, duminică, 22 septembrie 2013
Atletic Şura Mare - AS Vulturul Poplaca
AS Cetate Slimnic - Silvatex Orlat
Cibinul Cristian - FC Săliştea Sibiului Sălişte
AS Izvorul Sîngătin - AS Leii Şura Mică
Gloria Loamneş - AS Due FEFE Şeica Mare

Etapa a III-a, duminică, 29 septembrie 2013
AS Vulturul Poplaca - AS Cetate Slimnic
Silvatex Orlat - Cibinul Cristian
FC Săliştea Sibiului Sălişte - AS Izvorul Sîngătin
AS Leii Şura Mică - AS Due FEFE Şeica Mare
Atletic Şura Mare - Gloria Loamneş

Etapa a IV-a, duminică, 6 octombrie 2013
Cibinul Cristian - AS Vulturul Poplaca
AS Izvorul Sîngătin - Silvatex Orlat
AS Due FEFE Şeica Mare - FC Săliştea Sibiului Sălişte
Gloria Loamneş - AS Leii Şura Mică
AS Cetate Slimnic - Atletic Şura Mare

Etapa a V-a, duminică, 13 octombrie 2013
AS Vulturul Poplaca - AS Izvorul Sîngătin
Silvatex Orlat - AS Due FEFE Şeica Mare
FC Săliştea Sibiului Sălişte - AS Leii Şura Mică
Atletic Şura Mare - Cibinul Cristian
AS Cetate Slimnic - Gloria Loamneş

Etapa a VI-a, duminică, 20 octombrie 2013
AS Due FEFE Şeica Mare - AS Vulturul Poplaca
AS Leii Şura Mică - Silvatex Orlat
Gloria Loamneş - FC Săliştea Sibiului Sălişte
AS Izvorul Sîngătin - Atletic Şura Mare
Cibinul Cristian - AS Cetate Slimnic

Etapa a VII-a, duminică, 27 octombrie 2013
AS Vulturul Poplaca - AS Leii Şura Mică
Silvatex Orlat - FC Săliştea Sibiului Sălişte
Atletic Şura Mare - AS Due FEFE Şeica Mare
AS Cetate Slimnic - AS Izvorul Sîngătin
Cibinul Cristian - Gloria Loamneş

Etapa a VIII-a, duminică, 3 noiembrie 2013
FC Săliştea Sibiului Sălişte - AS Vulturul Poplaca
Silvatex Orlat - Gloria Loamneş
AS Leii Şura Mică - Atletic Şura Mare
AS Due FEFE Şeica Mare - AS Cetate Slimnic
AS Izvorul Sîngătin - Cibinul Cristian

Etapa a IX-a, duminică, 10 noiembrie 2013
AS Vulturul Poplaca - Silvatex Orlat
Atletic Şura Mare - FC Săliştea Sibiului Sălişte
AS Cetate Slimnic - AS Leii Şura Mică
Cibinul Cristian - AS Due FEFE Şeica Mare
Gloria Loamneş - AS Izvorul Sîngătin

Seria a II-a

Etapa I, duminică, 15 septembrie 2013
AS Bradu - Rokiees Sibiu
AS INTER Racovița - AS Arpaşu
Corsav Veştem - AS Nocrich
Bucegi Veştem - AS Chirpăr
AS Turnu Roşu - Voința Roşia

Etapa a II-a, duminică, 22 septembrie 2013
AS Arpaşu - AS Bradu
AS Nocrich - AS INTER Racovița
AS Chirpăr - Corsav Veştem
Voința Roşia - Bucegi Veştem
Rokiees Sibiu - AS Turnu Roşu

Etapa a III-a, duminică, 29 septembrie 2013
AS Bradu - AS Nocrich
AS INTER Racovița - AS Chirpăr
Corsav Veştem - Voința Roşia
Bucegi Veştem - AS Turnu Roşu
AS Arpaşu - Rokiees Sibiu

Etapa a IV-a, duminică, 6 octombrie 2013
AS Chirpăr - AS Bradu
Voința Roşia - AS INTER Racovița
AS Turnu Roşu - Corsav Veştem
Rokiees Sibiu - Bucegi Veştem
AS Nocrich - AS Arpaşu

Etapa a V-a, duminică, 13 octombrie 2013
AS Bradu - Voința Roşia
AS INTER Racovița - AS Turnu Roşu
Corsav Veştem - Bucegi Veştem
AS Arpaşu - AS Chirpăr
AS Nocrich - Rokiees Sibiu

Etapa a VI-a, duminică, 20 octombrie 2013
AS Turnu Roşu - AS Bradu
Bucegi Veştem - AS INTER Racovița
Rokiees Sibiu - Corsav Veştem
Voința Roşia - AS Arpaşu
AS Chirpăr - AS Nocrich

Etapa a VII-a, duminică, 27 octombrie 2013
AS Bradu - Bucegi Veştem
AS INTER Racovița - Corsav Veştem
AS Arpaşu - AS Turnu Roşu
AS Nocrich - Voința Roşia
AS Chirpăr - Rokiees Sibiu

Etapa a VIII-a, duminică, 3 noiembrie 2013
Corsav Veştem - AS Bradu
AS INTER Racovița - Rokiees Sibiu
Bucegi Veştem - AS Arpaşu
AS Turnu Roşu - AS Nocrich
Voința Roşia - AS Chirpăr

Etapa a IX-a, duminică, 10 noiembrie 2013
AS Bradu - AS INTER Racovița
AS Arpaşu - Corsav Veştem
AS Nocrich - Bucegi Veştem
AS Chirpăr - AS Turnu Roşu
Rokiees Sibiu - Voința Roşia

Dulca: "Urmează prima victorie în campionat"

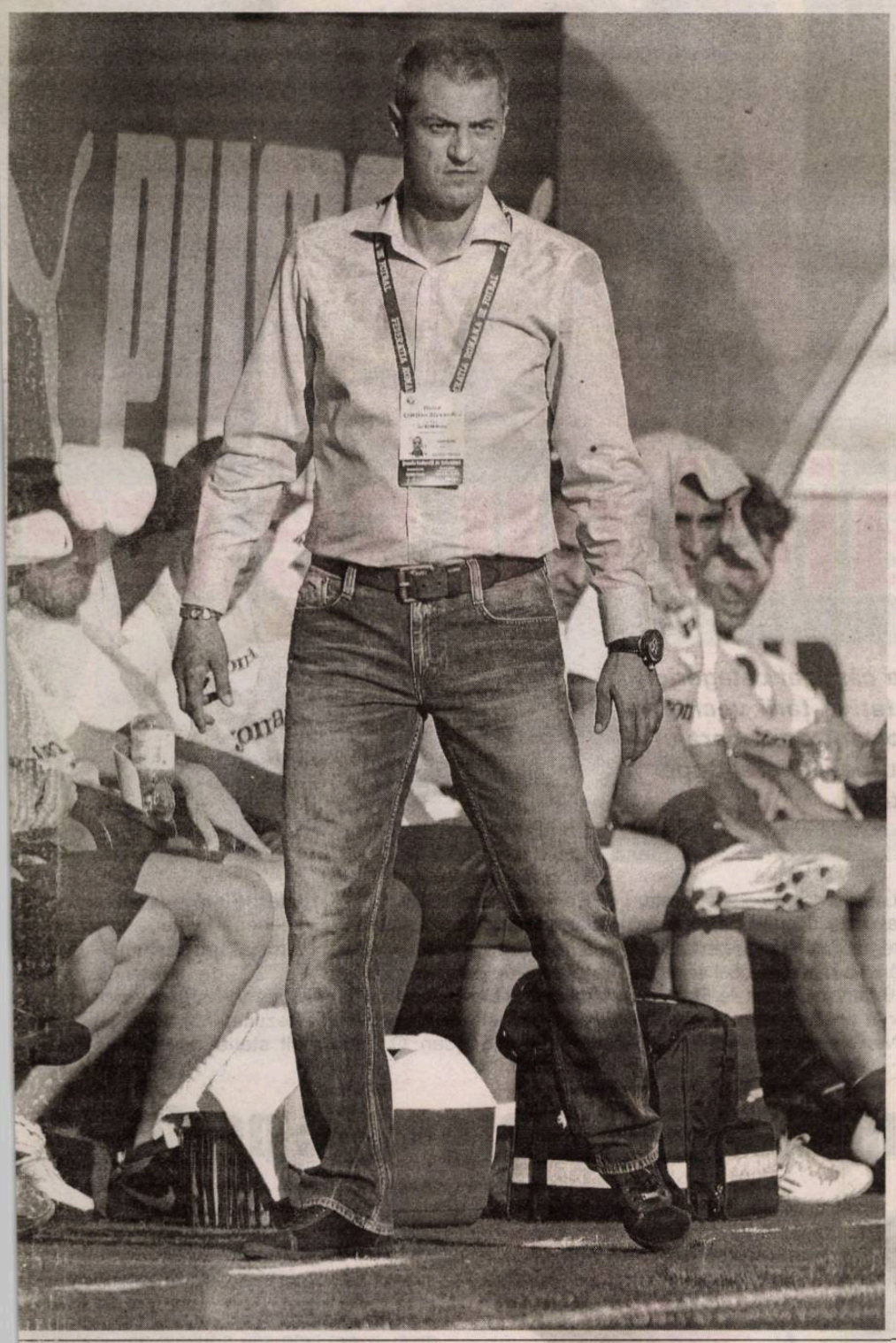

Antrenorul Gazului Metan, Cristi Dulca, susține că nu a urmărit în cele 3 amicale din această perioadă să obțină neapărat victoria, ci a căutat o formulă de echipă cu care să câștige în campionat chiar din etapa viitoare, cu Corona, la Brașov. Dulca a lăudat, cu această ocazie, jocul "tricolorilor" cu Ungaria și speră într-o nouă victorie, de data aceasta cu Turcia.

Cosmin Prișcă

- Domnule Dulca, cum a fost meciul cu CFR-ul?

- A fost un test util pentru noi, însă din păcate rezultatul final nu ne este favorabil. Am încercat în acest joc să avem o posesie cât mai bună şi să nu mai repetăm greşelile de la meciurile din campionat, dar nu ne-a prea ieşit. La primul gol, în debutul jocului, nu am reuşit să facem marcaj în careu. Partea secundă am început-o mai bine, însă pe fondul unui joc bun al nostru a picat golul doi al gazdelor. În final am marcat şi noi o dată, dar a fost prea puțin, am pierdut cu 2-1. Acum mă gândesc însă numai la meciul următor din campionat, pentru că venim după 3 jocuri bune, în care nu am pierdut, şi cred că a venit timpul să obținem şi noi prima victorie. Sper să o obținem în deplasarea de la Braşov, cu Corona.

- Cu toate că, în cele 3 amicale disputate în această întrerupere a campionatului, ați pierdut de două ori, iar al treimea meci l-ați terminat la egalitate, considerați că ați reuşit să remediați din mers problemele cu care vă confruntați în prima parte a sezonului?

- Sper să se vadă că am muncit în această perioadă, sper să apară şi rezultatele în următoarele etape. Am jucat 3 amicale, în care am rulat întreg lotul, inclusiv câțiva jucători veniți în probe. Am vrut să vedem încă o dată pe cine ne putem baza în campionat. Rezultatele din aceste meciuri de verificare nu sunt concludente. Tot ceea ce este important e să fi găsit formula cu care să obținem prima victorie în campionat, iar asta încă din etapa viitoare. Cu siguranță că un succes la Braşov ne va da încredere pe viitor.

- Nu vă temeți că un eventual rezultat negativ şi cu Corona ar duce la demiterea dumneavoastră?

- Nu îmi este frică. Încă o dată repet, cu puțin timp înainte de debutul sezonului ne-au plecat doi jucători de bază, pe care contam foarte mult, Eric şi Breeveld, la care s-a adăugat accidentarea lui Bawab, plus acele suspendări... Toate s-au adunat şi au contat mult în jocul echipei. În primele 3 etape am jucat practic fără atacant în teren, am fost nevoit să improvizez de fiecare dată. Încet, încet ne revenim, iar ultimele rezultate ne dau speranțe în acest sens. Nu uitați că am pierdut cu FC Vaslui două puncte la ultima fază a meciului, iar cu Steaua am avut în prima repriză 2-0 şi, dacă nu ar fi fost gestul copilăresc al lui Robertson, cred că altul ar fi fost rezultatul. Până la urmă s-a terminat 2-2, dar să nu uităm că am jucat contra campioanei. Am fost mulțumit de joc şi de rezultat, cu Steaua. La echipă nu sunt probleme de ordin financiar, există o stabilitate, iar fotbaliştii sunt cu salariile aproape la zi. Îmi doresc o revenire şi un joc bun la Corona Braşov. Avem nevoie de o victorie.

- O ultimă întrebare. Cum vi s-a părut jocul României cu Ungaria?

- Sincer, îmi doream o victorie foarte mult, pentru că aveam nevoie de un rezultat bun în perspectiva jocului cu Turcia. M-a surprins plăcut echipa națională, mai ales că în ultima vreme au fost destul de multe schimbări la nivelul lotului. Mi-a plăcut foarte mult de Marica şi Maxim, iar Pițurcă merită toate laudele pentru că a avut curajul să înceapă meciul cu Marica în teren. Dacă vom juca la fel de bine şi cu Turcia ne vom califica sigur la baraj, iar mai departe... Avem şanse mari să mergem la turneul final. Este nevoie de o revenire în elita fotbalului mondial. Selecționerul a format o echipă care începe să se apropie de "Generația de Aur".

...şec şi cu CFR

...dieşenii au pierdut amicalul cu echipa din ...uia. Bilanț negativ pentru Gaz Metan în ...icalele din această pauză, două eşecuri şi ...remiză.

...osmin Prișcă

...az Metan a pierdut şi ...calul cu CFR Cluj, după ce ...izase cu ASA Tg. Mureş şi ...ase în fața Gloriei Bistrița. ...capătul celor 90 de minute ...confruntării de sâmbătă ...neața, cu echipa din ora...de la poalele Feleacului, ...nația din Mediaş a cedat cu

...eferiştii" au deschis scorul ...inutul 6, atunci când Rui ...ro a scăpat din marcajul ...aşilor centrali şi a marcat ...ingherit cu o lovitură de ... din 6 metri. Obiora a făcut ...în partea secundă, cu un ...a vinclu, de la 22 de metri ... Răzvan Avram a redus ...diferență când mai erau ... minute, cu un şut plasat, din marginea careului mare. În prelungiri, kosovarul Llullaku ar fi putut egala, dar a greşit ținta, după ce s-a debarasat de doi "ceferişti", în suprafața de pedeapsă.

CFR: Mincă - Hora, Cadu, I. Rada, Camora - Obiora, Djokovic - Deac, Rui Pedro, Fl. Costea - Batin. În repriza a doua au evoluat Amadio, Velayos, Maftei, Piccolo, Sepsi, Obiora, Rui Pedro, Gabionetta, Maah, Voiculeț, Carter, Batin şi Tade.

Gaz Metan: Buchta - R. Zaharia , Sg. Muth, Frăsinescu, Buzean - Tahar , Cr. Todea - Al. Muntean, Vitinho, C. Petre - D. Roman. În partea secundă au mai intrat Fl. Sandu, Vitor Dos Santos, Markovic, Bud, Fl. Dan şi Llullaku.

Liga I, etapa a VII-a, 13-16 septembrie

Vineri, 13 septembrie
Ceahlăul Piatra Neamț - FC Braşov, ora 19.00, Dolce Sport
Pandurii Tg. Jiu - Dinamo, ora 20.30, Digi Sport 1

Sâmbătă, 14 septembrie
Steaua - Săgeata Năvodari, ora 19.00, Digi Sport 1

Duminică, 15 septembrie
Corona Braşov - Gaz Metan Mediaş, ora 17.00, Digi Sport 1
Petrolul Ploieşti - Concordia Chiajna, ora 19.00, Digi Sport 1
Universitatea Cluj - CFR Cluj, ora 21.30, Digi Sport 1

Luni, 16 septembrie
Viitorul Constanța - FC Botoşani, ora 19.00, Digi Sport 1
Oțelul Galați - Astra Giurgiu, ora 19.30, Dolce Sport
FC Vaslui - ACS Poli Timişoara, ora 21.30, Digi Sport 1.

Clasament

1. FC Botoşani	6	4	2	0	7-3	14 (+5)
2. Astra Giurgiu	5	4	0	1	16-6	12 (+6)
3. Petrolul Ploieşti	6	3	3	0	7-4	12 (+3)
4. Ceahlăul P. Neamț	6	3	2	1	9-4	11 (+2)
5. Steaua Bucureşti	4	3	1	0	9-4	10 (+4)
6. Pandurii Tg. Jiu	6	3	1	2	12-8	10 (+1)
7. ACS Poli Timişoara	6	3	1	2	9-7	10 (+1)
8. Oțelul Galați	6	3	0	3	6-7	9 (0)
9. Dinamo Bucureşti	6	2	2	2	10-5	8 (-1)
10. Săgeata Navodari	6	2	2	2	7-6	8 (-1)
11. CFR Cluj	6	2	2	2	5-10	8 (-1)
12. FC Vaslui	5	2	1	2	6-4	7 (+1)
13. Concordia Chiajna	3	2	0	1	5-5	6 (0)
14. FC Braşov	6	1	2	3	5-8	5 (-4)
15. Gaz Metan Mediaş	6	0	3	3	5-8	3 (-6)
16. Viitorul Constanța	5	0	2	3	2-9	2 (-7)
17. Corona Braşov	6	0	1	5	3-12	1 (-8)
18. Universitatea Cluj	6	0	1	5	3-16	1 (-8)

Cupa Mondială 2014 (preliminarii),

Zona Europa

Grupa A

MACEDONIA - ŢARA GALILOR 2-1 (1-1)
Au marcat: Tričkovski '21, Trajkovski '80 / Ramsey '39 - penalti
SERBIA - CROAŢIA 1-1 (0-0)
Au marcat: Mitrović '66 / Mandžukić '53
SCOŢIA - BELGIA 0-2 (0-1)
Au marcat: Defour '38, Mirallas '89

Clasament

1. Belgia	8	7	1	0	15-2	22
2. Croaţia	8	5	2	1	11-5	17
3. Serbia	8	2	2	4	10-10	8
4. Macedonia	7	2	1	4	5-8	7
5. Ţara Galilor	7	2	0	7	7-16	6
6. Scoţia	8	1	2	5	4-11	5.

Următoarele meciuri, marţi, 10 septembrie:
19:45, Cardiff, Ţara Galilor - Serbia
20:30, Skopje, Macedonia - Scoţia

Grupa B

CEHIA - ARMENIA 1-2 (0-1)
Au marcat: Rosický '70 / Mkrtchyan '31, Ghazaryan '90+2
MALTA - DANEMARCA 1-2 (1-1)
Au marcat: Failla '38 / Andreasen '2, R. Camilleri '52 - autogol
ITALIA - BULGARIA 1-0 (1-0)
A marcat: Gilardino '38

Clasament

1. Italia	7	5	2	0	13-4	17
2. Bulgaria	7	2	4	1	11-5	10
3. Cehia	7	2	3	2	7-6	9
4. Armenia	7	3	0	4	8-9	9
5. Danemarca	7	2	3	2	8-10	9
6. Malta	7	1	0	6	3-16	3.

Următoarele meciuri, marţi, 10 septembrie:
20:00, Erevan, Armenia - Danemarca
20:00, Ta'Qali, Malta - Bulgaria
20:45, Torino, Italia - Cehia

Grupa C

KAZAHSTAN - INSULELE FEROE 2-1 (0-1)
Au marcat: Zhumaskaliev '50 - penalti, Finonchenko '64 / Benjaminsen '23
GERMANIA - AUSTRIA 3-0 (1-0)
Au marcat: Klose '33, Kroos '51, T. Müller '88
IRLANDA - SUEDIA 1-2 (1-1)
Au marcat: Keane '21 / Elmander '33, A. Svensson '57

Clasament

1. Germania	7	6	1	0	25-7	19
2. Suedia	7	4	2	0	13-8	14
3. Austria	7	3	2	2	15-8	11
4. Irlanda	7	3	2	2	13-12	11
5. Kazakhstan	7	1	1	5	4-16	4
6. I-le Feroe	7	0	0	7	3-22	0.

Următoarele meciuri, marţi, 10 septembrie:
19:45, Torshavn, Insulele Feroe - Germania
20:45, Viena, Austria - Irlanda
22:00, Astana, Kazakhstan - Suedia

Grupa D

ROMÂNIA - UNGARIA 3-0 (2-0)
Au marcat: Marica '2, Pintilii '31, Cr. Tănase '88
TURCIA - ANDORRA 5-0 (2-0)
Au marcat: Umut Bulut '35, '39, '68, Burak Yilmaz '64, Arda Turan '90+4
ESTONIA - OLANDA 2-2 (1-1)
Au marcat: Vassiljev '18, '57 / Robben '2, Van Persie '90+4 - penalti

Clasament

1. Olanda	7	6	1	0	22-4	19
2. România	7	4	1	2	13-10	13
3. Ungaria	7	3	2	2	13-11	11
4. Turcia	7	3	1	3	12-7	10
5. Estonia	7	2	1	4	5-11	7
6. Andorra	7	0	0	7	0-22	0.

Următoarele meciuri, marţi, 10 septembrie:
20:30, Budapesta, Ungaria - Estonia
20:30, Andorra la Vella, Andorra - Olanda
21:00, Bucureşti, România - Turcia

Grupa E

NORVEGIA - CIPRU 2-0 (1-0)
Au marcat: Elyounoussi '43, King '66
SLOVENIA - ALBANIA 1-0 (1-0)
A marcat: Kampl '19
ELVEŢIA - ISLANDA 4-4 (3-1)
Au marcat: Lichtsteiner '15, '30, Schär '27, Dzemaili '54 (penalti) / Gudmundsson '3, '68, '90+1, Sigthórsson '56

Clasament

1. Elveţia	7	4	3	0	12-5	15
2. Norvegia	7	3	2	2	9-7	11
3. Albania	7	3	1	3	7-7	10
4. Islanda	7	3	1	3	12-13	10
5. Slovenia	7	3	0	4	9-10	9
6. Cipru	7	1	1	5	4-11	4.

Următoarele meciuri, marţi, 10 septembrie:
19:00, Reykiavik, Islanda - Albania
19:00, Oslo, Norvegia - Elveţia
21:30, Nicosia, Cipru - Slovenia

Grupa F

RUSIA - LUXEMBURG 4-1 (2-0)
Au marcat: Kokorin '1, '36, Kerjakov '60, Samedov '90+3 / Joachim '90
IRLANDA DE NORD - PORTUGALIA 2-4 (1-1)
Au marcat: McAuley '36, Ward '52 / Bruno Alves '21, Ronaldo '68, '77, '83

Clasament

1. Portugalia	8	5	2	1	16-8	17
2. Rusia	7	5	0	2	12-3	15
3. Israel	6	3	2	1	15-8	11
4. Irlanda de N.	7	1	3	3	6-11	6
5. Azerbaidjan	7	0	4	3	3-9	4
6. Luxemburg	7	0	3	4	4-17	3.

Următoarele meciuri, marţi, 10 septembrie:
19:00, St. Petersburg, Rusia - Israel
20:15, Luxembourg, Luxemburg - Irlanda de Nord.

Foto: Mediafax

Pe-aici nu se tre

Naţionala României a câştigat categoric meciul cu reprezentativa ţării vecine, făcând un pas important spre barajul pentru calificarea la turneul final al Cupei Mondiale de anul viitor.

Ovidiu Boica

"Tricolorii" noştri au obţinut o victorie absolut logică, vineri seara, în faţa unei echipe a Ungariei apatică. În multe rânduri Tătăruşanu a fost şomer de lux, situaţiile în care portarul nostru a avut de lucru fiind extrem de rare. În urma acestui rezultat, România a urcat pe locul secund, la 6 puncte în spatele Olandei, dar la două de Ungaria şi 3 de adversara ei de mâine, Turcia.

Românii au început cât se poate de bine jocul şi, la numai câteva zeci de secunde de la primul fluier al centralului Mallenco, Marica a scăpat singur de la 40 de metri şi l-a executat pe Bogdan. O jumătate de oră mai târziu, goalkeeper-ul Ungariei a fost spectator la "trasorul" lui Pintilii, de la 20 de metri, mingea ducându-se în vinclu ('31). Rezultatul final l-a stabilit un alt stelist, Cristi Tănase, la

Piţurcă: "Am făcut totul aproape perfect"

Selecţionerul Victor Piţurcă a declarat, vineri seară, că România a făcut un meci aproape perfect cu naţionala Ungariei, apreciind că o victorie cu Turcia, marţi, ar duce "tricolorii" în proporţie de 95 la sută la baraj. "Ceea ce ne-am propus, am realizat. O victorie de care aveam mare nevoie pentru locul 2 care să ne ducă la baraj. Când câştigi de o asemenea manieră, pot spune că am făcut totul aproape perfect. Nu pot fi fericit foarte mult şi nu pot savura această seară, pentru că urmează un alt meci dificil. Câştigând meciul cu Turcia, în proporţie de 95 la sută suntem la baraj. Vreau să le mulţumesc şi să-i felicit pe jucători şi mulţumesc publicului. Fanii ne-au susţinut din primul până în ultimul minut, cu excepţia începutului, când l-au înjurat pe preşedintele Sandu. Asta ne poate afecta. Aşteptăm cu încredere următorul meci, avem timp să-i aducem pe jucători la un nivel psihic şi fizic corespunzător. Va fi foarte greu după o asemenea victorie. Turcia îşi joacă ultima şansă la Bucureşti, iar dacă nu vor fi concentraţi, nu ne aşteaptă nimeni, pentru că Turcia este echipă imprevizibilă", a declarat Piţurcă.

Selecţionerul consideră că naţionala României este "de vină" pentru jocul slab prestat de Ungaria: "Îi felicit pe unguri pentru jocul lor, nu e plăcut să pierzi la un asemenea meci, de o asemenea manieră, dar echipa României a fost mai bună. Cred că echipa României este de vină pentru jocul slab al Ungariei. Şi noi putem să pierdem la Budapesta, deşi am dominat, însă Ungaria a jucat mai bine".

Victor Piţurcă a menţionat că în afara lui Mihai Pintilii nimeni nu are probleme medicale, iar Alex Bourceanu va lipsi cu Turcia, fiind suspendat. De asemenea, selecţionerul a afirmat că a contat foarte mult faptul că etapa a VII-a a Ligii I a fost amânată.

ROMÂNIA 3-0 (2-0) UNGARIA

Au marcat: Marica '2, Pintilii '31, Cr. Tănase '88
România: Tătăruşanu - Măţel, D. Goian, Chiricheş, Raţ - Bourceanu, Pintilii - Torje (Cr. Tănase '58), B. Stancu, Al. Maxim (Ad. Popa '64) - Marica (Hoban '79). Selecţioner: Victor Piţurcă.
Ungaria: Bogdan - Vanczak, Liptak, Guzmics, Kadar - Korcsmar (Hajnal '34), Varga (Lourencsics '68) - Koman (Szabics '85), Bode, Dszudsak - Szalai. Selecţioner: Sandor Egervari.
Cartonaşe galbene: Bourceanu '50 / Korcsmar '14, Liptak 45+2, Vanczak '60.
Stadion: "Arena Naţională".
Spectatori: 41.405.

...pătul unei acțiuni perso-
...le, în finalul întâlnirii ('88).
Următorul meci al națio-
...lei României va avea loc,
...arți, de la ora 21.00, tot pe
...rena Națională", în com-
...nia selecționatei Turciei.

***...Sunt mândru că sunt
...omân în această seară,
...ă îmbrac tricoul echipei
...ționale și că reprezint
...România. Sunt mândru că
...m făcut o Românie fe-
...icită în această seară.
...tadionul a fost fantastic,
...uporterii au simțit că
...veam nevoie de ei. (...)
...u am dat nicio șansă
...dversarului, am jucat
...xcelent, am arătat voin-
...i, dăruire, am demon-
...trat că vrem să mergem
... baraj, să ne calificăm la
...ondiale".***

Ciprian Marica

***...O seară fericită pentru
...ată lumea. Sunt 22 de
...ilioane de români fe-
...riți. (...) Am fost supe-
...ori la toate capitolele.
...cercăm să învingem și
...rcia pentru că o victorie
... face să fim 98 la sută la
...raj. Va fi foarte greu,
...ntru că presiunea va fi
...ai mare, lumea va gândi
... am învins Ungaria cu
...0 și o putem face și cu
...rcia"***

Gabriel Torje

***... fost o seară frumoasă,
... un joc bun și un rezultat
...arte bun. Publicul a fost
...traordinar. Trebuie să
... bucurăm pentru că azi
...n jucat bine. Am fost o
...hipă care a pasat și cu
...lăcere de a juca fotbal.
...i făcea plăcere să mă
... din teren la colegii mei
... bine joacă. Ne-am dori
...orm de mult ca această
...blă să se termine cu 6
...ncte".***

Dorin Goian

PUBLICITATE

Grupa G

LETONIA - LITUANIA 2-1 (2-1)
Au marcat: Bulvitis '20, Zjuzins '42 / Matulevičius '44
BOSNIA-HERȚEGOVINA - SLOVACIA 0-1 (0-0)
A marcat: Pečovský '77
LIECHTENSTEIN - GRECIA 0-1 (0-0)
A marcat: Mitroglou '72

Clasament

1. Bosnia	7	5	1	1	23-4	16
2. Grecia	7	5	1	1	8-4	16
3. Slovacia	7	3	3	1	8-5	12
4. Letonia	7	2	1	4	8-15	7
5. Lituania	7	1	2	4	5-10	5
6. Liechtenstein	7	0	2	5	3-17	2.

Următoarele meciuri, marți, 10 septembrie:
18:30, Marianopole, Lituania - Liechtenstein
20:15, Zilina, Slovacia - Bosnia-Herțegovina
21:45, Pireu, Grecia - Letonia

Grupa H

UCRAINA - SAN MARINO 9-0 (4-0)
Au marcat: Devic '11, Selezniov '26, Edmar '32, Khacheridi '45+1, '54, Konoplianka '50, Bezus '63, Fedetski '74, Rakițki '90+4
POLONIA - MUNTENEGRU 1-1 (1-1)
Au marcat: Lewandowski '16 / Damjanović '12
ANGLIA - MOLDOVA 4-0 (3-0)
Au marcat: Gerrard '12, Lambert '27, Welbeck '45+1, '51

Clasament

1. Anglia	7	4	3	0	25-3	15
2. Muntenegru	8	4	3	1	15-8	15
3. Ucraina	7	4	2	1	19-4	14
4. Polonia	7	2	4	1	13-8	10
5. Moldova	8	1	2	5	4-15	5
6. San Marino	7	0	0	7	0-38	0.

Următoarele meciuri, marți, 10 septembrie:
20:45, Serravalle, San Marino - Polonia
21:45, Lvov, Ucraina - Anglia

Grupa I

GEORGIA - FRANȚA 0-0
FINLANDA - SPANIA 0-2 (0-1)
Au marcat: Jordi Alba '19, Negredo '86

Clasament

1. Spania	6	4	2	0	10-2	14
2. Franța	6	3	2	1	8-4	11
3. Finlanda	6	1	3	2	4-6	6
4. Georgia	6	1	2	3	3-7	5
5. Belarus	6	1	1	4	4-10	4.

Următoarele meciuri, marți, 10 septembrie:
21:00, Tbilisi, Georgia - Finlanda
22:00, Gomel, Belarus - Franța

Zona America de Sud

COLUMBIA - ECUADOR 1-0 (1-0)
A marcat: Rodriguez '31
PARAGUAY - BOLIVIA 4-0 (1-0)
Au marcat: Fabbro '17, Santa Cruz '47, Ortiz '81, Gomez '84
CHILE - VENEZUELA 3-0 (2-0)
Au marcat: Vargas '10, Gonzalez '30, Vidal '85
PERU - URUGUAY 1-2 (0-1)
Au marcat: Farfan '84 / Suarez '42 - penalti, '67.

Clasament

1. Argentina	13	7	5	1	25-9	26
2. Colombia	13	8	2	3	22-7	26
3. Chile	14	8	0	6	24-21	24
4. Ecuador	13	6	3	4	17-13	21
5. Uruguay	13	5	4	4	20-22	19
6. Venezuela	14	4	4	6	10-17	16
7. Peru	13	4	2	7	13-19	14
8. Paraguay	13	3	2	8	13-23	11
9. Bolivia	14	2	4	8	15-28	10.

Următoarele meciuri, marți, 10 septembrie:
Bolivia - Ecuador
Uruguay - Columbia
Venezuela - Peru
Paraguay - Argentina

Zona CONCACAF

MEXIC - HONDURAS 1-2 (1-0)
COSTA RICA - SUA 3-1 (2-1)
Au marcat: Acosta '3, Borges '10, Campbell '76 / Dempsey '43 - penalti
PANAMA - JAMAICA 0-0

Clasament

1. Costa Rica	7	4	2	1	10-4	14
2. SUA	7	4	1	2	8-6	13
3. Honduras	7	3	1	3	8-8	10
4. Mexic	7	1	5	1	4-4	8
5. Panama	7	1	4	2	5-7	7
6. Jamaica	7	0	3	4	2-8	3.

Următoarele meciuri, vineri, 11 octombrie:
Mexic - Panama
Honduras - Costa Rica
SUA - Jamaica.

Zona Africa

Camerun, ultima calificată la barajul african

Echipa națională a Camerunului a învins, ieri, pe teren propriu, cu scorul de 1-0, reprezentativa Libiei și este ultima calificată la barajul din zona Africii pentru Cupa Mondială din 2014, informează AFP. Celelalte 9 formații ajunse la baraj sunt Etiopia, Algeria, Coasta de Fildeș, Egipt, Ghana, Insulele Capului Verde, Senegal, Nigeria și Burkina Faso.
În urma tragerii la sorți care va avea loc la 16 septembrie, la Cairo, se vor stabili cele 5 meciuri de baraj ce se vor disputa tur-retur.
Câștigătoarele celor 5 întâlniri din baraj se vor califica la turneul final din Brazilia.

Observator

Frica păzeşte bostănăria şi în fotbal

N. I. DOBRA

De zile, de săptămâni, de luni, ba chiar de ani, de câte ori se apropie meciuri de fotbal cu unguri, cu turci, cu sârbi, cu bulgari, pe comentatori şi analişti încep să-i strângă chiloţii şi să-i doară hemoroizii. Nu ne temem de olandezi - care ne bat pe unde ne prind - nu ne temem de nemţi - pe care i-am descălţat nu mai ştiu când - nu ne sperie francezii şi spaniolii, dar dăm în bâlbâială când se arată câte o întâlnire cu vecinii (Chiar numai de ăia din Basarabia şi din... Marea Neagră nu ne temem!). Nici nu mai ştiu de când prietenii noştri maghiari n-au mai avut fotbalişti de talia unor Puskas, Grosics, Albert, Kocsis, Tichiy, Hidegkuti, Bene, care făceau furori pe la mari cluburi europene. De turci ce să mai vorbesc, că n-au fost niciodată o mare forţă internaţională în fotbal, chiar când i-au avut pe alde Alpaslan, Metin, Turgay, Fatih. (Cei mai grozavi jucători turci sunt, în prezent, cetăţeni nemţi). Numai că, vorba românului căcăcios: "Frica păzeşte bostănăria" şi, decât să te prindă stăpânul grădinii, mai bine stai la tine în ogradă şi rabzi de foame.

Aveam tot ce ne trebuie pentru a ajunge măcar pe locul al doilea în grupă, cu şansa de a merge la baraj: cel mai competent şi echilibrat antrenor disponibil în ţară - Piţurcă (altul n-ai mai răsărit), un portar, Tătăruşanu, care în bună dispoziţie nu primeşte gol din nicio poziţie, doi fruntaşi centrali precum Turnul Eiffel, cu capete pătrate lângă care nimeni n-are voie să dea în minge plouată, mijlocaşi gârlă, pentru că avem şi "berbeci", gen Bourceanu, dar şi tehnicieni cu glezna fină şi mişcări înşelătoare din şolduri, gen Tănase. De aici au început problemele lui Piţurcă şi de aici s-au iscat şi necazurile noastre. În gura porţii adverse.

Ştiu că sunt destui mâncători de căcat în lumea fotbalului românesc, care, în lipsă de ocupaţie - gen Panduru, Cîrţu, Lupu, Andone, Miu, Lăcătuş, Balint - care s-ar bucura dacă "Piţi" ar fi dat afară, dar nu se întreabă cu cine îl înlocuieşti, pentru că ăia deştepţi - alde Luceştii, Dan Petrescu, Bölöni, Dorinel Munteanu, Balaci, Olăroiu - pun bani la teşgherea, nu se enervează cu Mircea Sandu şi Dumitru Dragomir şi, la bătrâneţe, vor veni acasă, să-şi spună şi ei părerea - dacă-i întreabă cineva - cum face Viorel Hizo al nostru sau Jan Gavrilă (care era mai guraliv ca portar decât acum, ca observator neutru şi plictisit...)

Ca să închei într-o notă optimistă, noi material bun am avea, dar nu ştim să-l folosim. Degeaba ai o stofă englezească, dacă croitorul e din Şoala ori din Mighindoala.

Portrete de rugbişti de ieri şi de astăzi: Marian Zamfir

Gala Centenarului Rugbiului din România, eveniment organizat în ziua de 11 decembrie 2009 la Bucureşti, îi aducea inginerului Marian Zamfir bucuria de a se număra printre cei încununaţi cu Diploma de Excelenţă, pentru o întreagă carieră pusă în slujba jocului cu balonul oval. Povestea din Ajunul Crăciunului din acel an avea să înceapă cu mulţi, chiar foarte mulţi, ani mai înainte. A fost una lungă şi frumoasă, aşa cum sunt toate poveştile cu eroi care se luptă pentru ca binele să învingă şi să dăinuie. Prin urmare, a fost odată....

Rândul de sus: Sârbu, Puşcă, Banciu, Burcea, Zamfir, Hâdârugă, Becheş, Cocârcă, antrenor Boboc. Rândul din mijloc: Leordean, Lupaş, Jianu. Rândul de jos: Mărginean, Tomegea, Sărac, Feraru, Matache, Ivanciuc

A fost odată un băiat care s-a născut la Bucureşti, în anul 1951. La vârsta studiilor liceale a fost admis la Colegiul Naţional "Aurel Vlaicu", din cartierul Domenii, undeva la jumătatea distanţei dintre Calea Griviţei şi Bulevardul Ion Mihalache, lângă Baza Sportivă Cireşarii. Singurul liceu ceferist din ţară - până în 1948 - a fost înfiinţat, în anul 1923, de Casa Muncii nr. 2 CFR şi a fost spaţiul în care au predat sau au învăţat personalităţi remarcabile ce s-au pus în slujba ştiinţei şi culturii româneşti. Lângă Pompiliu Constantinescu, Şerban Cioculescu, Carol Litvin, George Potra, Adela Mărculescu ori Eugen Barbu s-a aflat şi profesorul, responsabil cu pregătirea fizică a elevilor, Vasile Constantin. El este cel care s-a străduit, şi a reuşit în mod magistral, să canalizeze energiile tinerilor spre un sport cu mare rezonanţă în rândul muncitorilor ceferişti. De altfel, Rugbi Club Griviţa este unul dintre cele mai vechi cluburi de profil din România. Fiind un foarte bun alergător, Marian a fost atras înspre rugbi şi a intrat în competiţia în care erau antrenate diferitele clase ale liceului. Meciurile aveau rolul de a permite profesorului Constantin depistarea jucătorilor capabili să joace în echipa liceului, înscrisă în Campionatul Naţional pentru juniori I. Acolo a evoluat şi Marian, avându-i colegi pe Măcăneaţă, Mihalache şi Burghelea. De la "Aurel Vlaicu" a trecut la juniorii celor de la Dinamo, club cu frumoase reuşite în povestea rugbiului românesc.

Admis la Facultatea de Construcţii din Iaşi, Marian Zamfir devine titularul liniei a III-a, şi mai apoi căpitanul, echipei Politehnica Iaşi. La Iaşi povestea sportivă se va împleti cu una de dragoste, aici cunoscând-o pe cea care avea să-i devina soţie, voleibalista Mariana Raeţchi, componentă de bază a Penicilinei Iaşi şi a naţionalei României. Zilele petrecute la Iaşi rămân pentru Marian printre cele mai frumoase, astăzi amintirea lor devenind punct de reper într-o viaţa închinată rugbiului, sportul care l-a învăţat cum să reuşească în încercarea de modelare a caracterului şi de îmbogăţire a cunoştinţelor. În diferitele loturi naţionale pentru care a evoluat - juniori, tineret, România Universitar sau România B - a învăţat enorm de multe lucruri de la colegi, adversari şi antrenori care au devenit adevărate repere ale rugbiului de la noi, într-o istorie veche de peste o sută de ani. Durbac, Ţuţuianu, Răşcanu, Dr. Iftimie, Postolache, Ciobânel, Nica, Dărăban, Măcăneaţă, Nicolescu, Hariton, Dinu, Celea, Marica, Motescu, Bucan, Palamariu, Ortelecan, Enciu Stoica, Bucos, Spiru Spiratos, Bebe Fugigi, Turlea, Tătucu, Lomotă, Ianusevici sunt doar câteva nume dintr-o pleiadă de mari valori care au dat strălucire, pe tărâm românesc, sportului inventat de elevul William Webb Ellis de la Rugby School. Alături de ei, Marian Zamfir a avut parte de numeroase turnee în Franţa, Italia, Spania, Ţara Galilor, Polonia, Cehoslovacia. Cât de mult le datorează tuturor, nu mai poate spune astăzi cu exactitate. Ştie, însă, că datorează enorm de mult unor oameni care i-au fost antrenori şi mentori. Dintre ei se desprind chipurile lui Valeriu Irimescu, Bebe Manoileanu, Titi Cocor, Gheorghe Pârcălăbescu, Viorel Morariu. Cu toţii, rugbişti de marcă şi caractere deosebite. Ei au fost cei ce l-au învăţat pe Marian, în cadrul prelegerilor de la Colegiul Naţional "Aurel Vlaicu", ce înseamnă rugbiul, cum se practică, şi cum îi modelează pe practicanţi în spiritul cavalerismului, eleganţei şi onoarei. Alături i-au fost şi Titi Ionescu, Sandu Paloşeanu, Gheorghe Drobotă, Gil Mărdărescu sau Cuperman şi Marin Rainea. Poate nici unul nu i-a rămas în suflet aşa cum i-a rămas antrenorul sibian Bebe Boboc, un om de mare caracter şi de mare ţinută, care ştia să impună respect şi care reuşea - în opinia lui Marian - să-i facă pe băieţi să joace la victorie, fie şi numai pentru propria satisfacţie a antrenorului. Ajutându-şi copiii - cum i-a considerat întotdeauna - atât în problemele profesionale, cât şi în cele personale, Bebe Boboc i-a făcut pe cei de la CSM Sibiu să fie uniţi şi gata de meciuri mari contra unor echipe de marcă, galonate de prezenţa în rândurile lor a unor nume consacrate şi de rezultate de prestigiu în competiţii interne şi internaţionale.

Sosit la Sibiu la solicitarea lui Bebe Boboc şi cu sprijinul inginerului Ilarie Munteanu, omul care a schimbat în bine destinul a nenumăraţi muncitori şi sportivi, Marian Zamfir s-a integrat perfect în a treia linie a grămezii şi a jucat ca titular, până prin anii 1984-1985, alături de Sârbu, Puşcă, Banciu, Burcea, Hădărugă, Becheş, Cocârcă, Leordean, Lupaş, Jianu, Mărginean, Tomegea, Sărac, Feraru, Matache, Ivanciuc, Ungureanu, Răşcanu. Nu a fost rezervă aproape niciodată. El a iubit jocul şi a iubit oamenii din acest mediu. Om de echipă, s-a integrat perfect şi în activitatea de inginer constructor, finalizând cu bine sumedenia de lucrări pe care le-a coordonat la Direcţia Naţională şi Judeţeană de Drumuri şi Poduri. Pe DN1, DN7, DN13, DN14 sau la Păltiniş, inginerul Zamfir s-a ocupat, ca şef de şantier, de reabilitări şi ranforsări. A făcut o mereu cu seriozitatea cu care a jucat şi cu aceeaşi bună dispoziţie - dublată de subtilitatea unui umor fin şi tonifiant - cu care a trecut de fiecare dată peste piedici şi probleme. Bucuria de a-i vedea pe cei do băieţi călcându-i pe urme în ale profesiei, ei făcând Căi Ferate, Drumuri şi Poduri şi Management, îi estompează regretul de a nu-i fi văzut făcând acelaşi sport. În povestea lui nu e prea mult loc pentru părerile de rău. În definitiv, paraşutismul şi baschetul au şi ele farmecul şi poezia lor. Povestea rugbiului lui rămâne pentru Maria Zamfir cea mai frumoasă. Un cu ziare franceze în care apăre şi el cândva, dar şi cu uşoare momente de nostalgie. Pentru el, orice sfârşit are în el însuşi un nou început. Dovadă stă diploma conferită de cei de la federaţie. Şi tot o dovadă perenă rămâne şi admiraţia noastră, a celor ce l-am văzut jucând. Pentru noi, Marian nu a fost odată, ci va fi mereu.

Tiberiu Dumitrescu Costăchesc

Liga a IV-a Sibiu

Programul turului ediției 2013/2014

Etapa I, sâmbătă, 14 septembrie
FC Curciu - Unirea Ocna Sibiului ... - ...
CS Agnita - Continental Sibiu ... - ...
Măgura Cisnădie - LSS Voința Sibiu ... - ...
ASA Sibiu - Pâltiniș Rășinari ... - ...
Progresul Terezian - Sparta Mediaș ... - ...
FC Tălmaciu - Unirea Miercurea Sibiului ... - ...

Etapa a II-a, sâmbătă, 21 septembrie
Continental Sibiu - FC Curciu ... - ...
LSS Voința Sibiu - CS Agnita ... - ...
Pâltiniș Rășinari - Măgura Cisnădie ... - ...
Sparta Mediaș - ASA Sibiu ... - ...
Unirea Miercurea Sibiului - Progresul Terezian ... - ...
Unirea Ocna Sibiului - FC Tălmaciu ... - ...

Etapa a III-a, sâmbătă, 28 septembrie
FC Curciu - LSS Voința Sibiu ... - ...
CS Agnita - Pâltiniș Rășinari ... - ...
Măgura Cisnădie - Sparta Mediaș ... - ...
ASA Sibiu - Unirea Miercurea Sibiului ... - ...
Progresul Terezian - FC Tălmaciu ... - ...
Continental Sibiu - Unirea Ocna Sibiului ... - ...

Etapa a IV-a, sâmbătă, 5 octombrie
Pâltiniș Rășinari - FC Curciu ... - ...
Sparta Mediaș - CS Agnita ... - ...
Unirea Miercurea Sibiului - Măgura Cisnădie ... - ...
FC Tălmaciu - ASA Sibiu ... - ...
Unirea Ocna Sibiului - Progresul Terezian ... - ...
LSS Voința Sibiu - Continental Sibiu ... - ...

Etapa a V-a, sâmbătă, 12 octombrie
FC Curciu - Sparta Mediaș ... - ...
CS Agnita - Unirea Miercurea Sibiului ... - ...
Măgura Cisnădie - FC Tălmaciu ... - ...
ASA Sibiu - Progresul Terezian ... - ...
LSS Voința Sibiu - Unirea Ocna Sibiului ... - ...
Continental Sibiu - Pâltiniș Rășinari ... - ...

Etapa a VI-a, sâmbătă, 19 octombrie
Unirea Miercurea Sibiului - FC Curciu ... - ...
FC Tălmaciu - CS Agnita ... - ...
Progresul Terezian - Măgura Cisnădie ... - ...
Unirea Ocna Sibiului - ASA Sibiu ... - ...
Sparta Mediaș - Continental Sibiu ... - ...
Pâltiniș Rășinari - LSS Voința Sibiu ... - ...

Etapa a VII-a, sâmbătă, 26 octombrie
FC Curciu - FC Tălmaciu ... - ...
CS Agnita - Progresul Terezian ... - ...
Măgura Cisnădie - ASA Sibiu ... - ...
LSS Voința Sibiu - Sparta Mediaș ... - ...
Continental Sibiu - Unirea Miercurea Sibiului ... - ...
Pâltiniș Rășinari - Unirea Ocna Sibiului ... - ...

Etapa a VIII-a, sâmbătă, 2 noiembrie
Progresul Terezian - FC Curciu ... - ...
ASA Sibiu - CS Agnita ... - ...
Unirea Ocna Sibiului - Măgura Cisnădie ... - ...
FC Tălmaciu - Continental Sibiu ... - ...
Unirea Miercurea Sibiului - LSS Voința Sibiu ... - ...
Sparta Mediaș - Pâltiniș Rășinari ... - ...

Etapa a IX-a, sâmbătă, 9 noiembrie
FC Curciu - ASA Sibiu ... - ...
CS Agnita - Măgura Cisnădie ... - ...
Pâltiniș Rășinari - Unirea Miercurea Sibiului ... - ...
LSS Voința Sibiu - FC Tălmaciu ... - ...
Continental Sibiu - Progresul Terezian ... - ...
Unirea Ocna Sibiului - Sparta Mediaș ... - ...

Etapa a X-a, sâmbătă, 16 noiembrie
Măgura Cisnădie - FC Curciu ... - ...
CS Agnita - Unirea Ocna Sibiului ... - ...
ASA Sibiu - Continental Sibiu ... - ...
Progresul Terezian - LSS Voința Sibiu ... - ...
FC Tălmaciu - Pâltiniș Rășinari ... - ...
Unirea Miercurea Sibiului - Sparta Mediaș ... - ...

Etapa a XI-a, sâmbătă, 23 noiembrie
FC Curciu - CS Agnita ... - ...
Continental Sibiu - Măgura Cisnădie ... - ...
LSS Voința Sibiu - ASA Sibiu ... - ...
Pâltiniș Rășinari - Progresul Terezian ... - ...
Sparta Mediaș - FC Tălmaciu ... - ...
Unirea Ocna Sibiului - Unirea Miercurea Sibiului ... - ...

Liga a V-a Mediaş

Seria I, etapa I
Gloria Şmig - Cetate Moşna 7-0
Stăruința Laslea - Speranța Biertan *
Recolta Alma - Progresul Dumbrăveni 3-2
AS Valea Viilor - Amicii Copşa Mică 6-1
Viitorul Tîrnava - Athletic Păucea **
* Meciul nu s-a disputat din cauza terenui neregulamentar
** Meci întrerupt în minutul 84 la scorul de 5-0 pentru gazde.

Clasament

1. Gloria Şmig	1	1	0	0	7-0	3 (0)
2. AS Valea Viilor	1	1	0	0	6-1	3 (0)
3. Recolta Alma	1	1	0	0	3-2	3 (0)
4-7 Stăruința Laslea	0	0	0	0	0-0	0 (0)
Speranța Biertan	0	0	0	0	0-0	0 (0)
Viitorul Tîrnava	0	0	0	0	0-0	0 (0)
Athletic Păucea	0	0	0	0	0-0	0 (0)
8. Progresul Dumbrăveni	1	0	0	1	2-3	0 (0)
9. Amicii Copşa Mică	1	0	0	1	1-6	0 (0)
10. Cetate Moşna	1	0	0	1	0-7	0 (0)

Etapa a II-a, duminică, 15 septembrie 2013
Speranța Biertan - Gloria Şmig
Progresul Dumbrăveni - Stăruința Laslea
Amicii Copşa Mică - Recolta Alma
Athletic Păucea - AS Valea Viilor
Cetate Moşna - Viitorul Tîrnava

Seria a II-a, etapa I
Recolta Boian - Dacia Aţel 2-3
FC Inter Brateiu - Voința Hoghilag 1-5
Spicul Şeica Mare - FC Mediaş 5-1
Speranța Richiş - Romii Buzd 0-1
Arsenal Dîrlos a stat.

Clasament

1-2. Voința Hoghilag	1	1	0	0	5-1	3 (+3)
Spicul Şeica Mare	1	1	0	0	5-1	3 (0)
3. Dacia Aţel	1	1	0	0	3-2	3 (+3)
4. Romii Buzd	1	1	0	0	1-0	3 (+3)
5. Arsenal Dîrlos	0	0	0	0	0-0	0 (0)
6. Recolta Boian	1	0	0	1	2-3	0 (-3)
7. Speranța Richiş	1	0	0	1	0-1	0 (-3)
8-9. FC Inter Brateiu	1	0	0	1	1-5	0 (-3)
FC Mediaş	1	0	0	1	1-5	0 (0)

Etapa a II-a, duminică, 15 septembrie 2013
Dacia Aţel - Arsenal Dîrlos
Voința Hoghilag - Recolta Boian
FC Mediaş - FC Inter Brateiu
Romii Buzd - Spicul Şeica Mare
Speranța Richiş stă.

Cupa României, Zona Mediaş
FC Inter Brateiu - Romii Buzd 3-0 *
Ardenal Dîrlos - Dacia Aţel 3-8
Partida FC 03 Laslea - FC Mediaş a fost amânată.
* neprezentare.

Campionatul de minifotbal pentru amatori "Luceafărul", etapa a II-a

GAME SPOT - RUBIN 16-1
Au marcat: G. Munteanu 5, Al. Leuță 6, Dumitrescu două, Fl. Tâlvan două, Dumitraşcu / Gancea
JUVENTUS – ESAROM 7-0
Au marcat: Bucur două, Neguț, Grădinar, Apostu, Greavu, Cosovanu
CS AMBASADOR– MARCĂ ÎNREGISTRATĂ 6-6
Au marcat: Neamțu 4, Marc, Rogozan / Tecoanță 4, Cozma, Lazăr
CONTINENTAL - CARIOCAS-AMBIENT 4-2
Au marcat: Mantog două, Bucurenciu, Frățilă / Sandu două
ZILE ŞI NOPŢI - TAKATA 3-0 *
ALMA - ZEUS 3-8
Au marcat: Drăguşin două, Dobrin / P. Bud două, Şandru două, Coman, Kiss, Fuşle, Tulbure
ROGER VOLARE - VULTURII 5-8
Au marcat: Duceag 4, Măsaru / Costea două, Laiu, Petrescu, Țăran, Frățilă, Bărbat, Ecobici
MAGIC - BARCEROMA 1-3
Au marcat:Prie / Arsenie, Huzoaică, Albu
Partida **HELENIS - CROCODILII** a fost amânată.
* neprezentare.

Clasament

1. Juventus	2	2	0	0	14-2	6
2. Vulturii	2	2	0	0	17-6	6
3. Zeus	2	2	0	0	13-7	6
4. Continental	2	2	0	0	7-3	6
5. Marcă înregistrată	2	1	1	0	11-7	4
6. Barceroma	2	1	1	0	6-4	4
7. Game spot	1	1	0	0	16-1	3
8. Cariocas-ambient	2	1	0	1	12-4	3
9. Zile şi nopți	2	1	0	1	7-5	3
10. Crocodilii	1	1	0	0	5-4	3
11. Roger volare	2	0	1	1	8-11	1
12. Cs ambasador	2	0	1	1	6-16	1
13. Helenis	1	0	0	1	4-5	0
14. Takata	2	0	0	2	1-6	0
15. Esarom	1	0	0	1	0-7	0
16. Magic	2	0	0	2	3-10	0
17. Alma	2	0	0	2	4-17	0
18. Rubin	2	0	0	2	2-21	0

Etapa a III-a, sâmbătă, 14 septembrie
Zeus - Roger Volare
Vulturii - Magic
Barceroma - Juventus
Crocodilii - Alma
Takata - Helenis
Cariocas-Ambient - Zile şi Nopți
Marcă înregistrată - Continental
Game Spot - CS Ambasador
Esarom - Rubin

Baschet masculin

CSU Atlassib, una caldă, alta rece

Echipa lui Miodrag Perisic a câştigat primul amical susţinut în Austria, după care a cedat în faţa celor de la Zepter Viena.

Ovidiu Boica

CSU Atlassib a debutat cu o victorie în stagiul de pregătire din Austria. Joia trecută, "galben-albaştrii" s-au impus la o diferenţă de aproape 20 de puncte în faţa grupării Dragons St. Pölten, din primul eşalon austriac. Diferenţa pe tabela de marcaj ar fi putut fi şi mai mare dacă antrenorul Perisic nu ar fi trimis în teren, în ultimele 10 minute, baschetbaliştii care au evoluat mai puţin la "Memorialul Tordai". După primele 3 sferturi, CSU Atlassib conducea cu 79-46, dar în cea de-a patra perioadă "dragonii" au redus din diferenţă (28-14), astfel că întâlnirea s-a terminat cu scorul de 93-74.

La o zi distanţă, CSU Atlassib a jucat al doilea amical, pierzând de data aceasta cu 92-88 confruntarea cu BC Zepter Viena, după ce a condus pe tabelă aproape tot timpul. Conform site-ului clubului sibian, în finalul întâlnirii, la scorul de 90-88 pentru austrieci, Devon Austin a ratat o aruncare de la distanţă. Sibienii au recuperat ofensiv şi au obţinut un aut când mai erau 2,6 secunde, însă repunerea din tuşă a fost greşită şi gazdele au mai punctat o dată.

Din nefericire, în acest meci s-a accidentat bulgarul "Sacho" Gruev, la cotul stâng, el fiind nevoit să părăsească terenul încă din minutul 6, notează www.csusibiu.ro.

Formula 1 / Marele Premiu al Italiei

Vettel se distanţează

Neamţul ajunge la 222 de puncte, cu 53 mai multe decât Fernando Alonso, clasat al doilea în cursa de ieri.

Pilotul german al echipei Red Bull, Sebastian Vettel, a câştigat, ieri, Marele Premiu al Italiei, a 12-a etapă a Campinatului Mondial de Formula 1, el fiind urmat, în ordine, de spaniolul Fernado Alonso (Ferrari) şi de australianul Mark Webber (Red Bull). Pe locul 4 s-a situat brazilianul Felipe Massa (Ferrari), al cincilea a fost germanul Nico Hulkenberg (Sauber), iar al şaselea a trecut linia de sosire un alt german, Nico Rosberg (Mercedes). Locurile 7-10 au fost ocupate, în ordine, de australianul Daniel Ricciardo (Toro Rosso), francezul Romain Grosjean (Lotus-Renault) şi britanicii Lewis Hamilton (Mercedes) şi Jenson Button (McLaren-Mercedes).

Următoarea cursă, Marele Premiu al statului Singapore, va avea loc în 22 septembrie.

Germanul Sebastian Vettel a obţinut a şasea victorie în acest sezon şi a 32-a din carieră.

Piloţi

1. Sebastian Vettel	222 pct.;
2. Fernando Alonso	169;
3. Lewis Hamilton	141;
4. Kimi Raikkonen	134;
5. Mark Webber	130;
6. Nico Rosberg	104;
7. Felipe Massa	79;
8. Romain Grosjean	57;
9. Jenson Button	48;
10. Paul di Resta	36...

Constructori

1. Red Bull	352 pct.;
2. Ferrari	248;
3. Mercedes	245;
4. Lotus Renault	191;
5. McLaren-Mercedes	66;
6. Force India	61;
7. Toro Rosso	31;
8. Sauber	17;
9. Williams	1;
10-11. Caterham, Marussia	0.

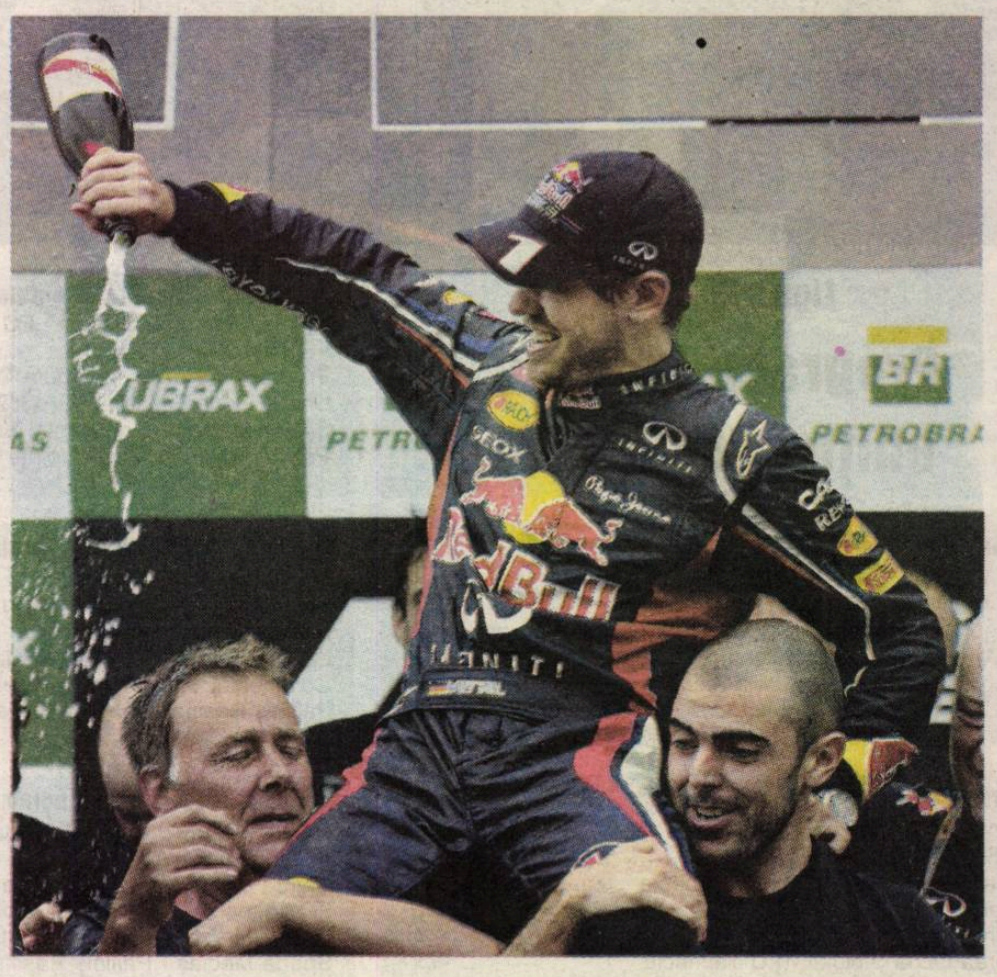

Citeşte astăzi în Tribuna

Harta olăritului - redesenată la Sibiu

Bogdan "The Machine" Stanciu: absolventul de Drept care te face KO cu... stânga

Tribuna sporturilor

16-22 septembrie 2013 ■ nr. 1175 ■ 8 pagini ■ 1 leu

În sfârșit, victorieee!

După 6 etape în care n-au cunoscut gustul victoriei, fotbaliștii mediești s-au impus, ieri, la Brașov, în fața nou-promovatei Corona, scor 2-1.

Paginile 4-5

Liga a IV-a

Măgura Cisnădie, primul lider

Noua echipă din Cisnădie s-a instalat în fruntea clasamentului primului eşalon judeţean după 7-0 cu formaţia suporterilor sibieni.

Vali Macrea

Măgura Cisnădie este primul lider al ediţiei de campionat 2013/2014 a Ligii a IV-a după ce s-a impus cu scorul de 7-0, pe teren propriu, în faţa formaţiei LSS Voinţa. Echipa lui Neluţu Luca dă şi primul golgeter, pe Marius Cosovan, autorul a 4 din cele 7 goluri ale Măgurii.

Pe locul secund s-a instalat Sparta, medieşenii câştigând cu 4-0 la Sibiu, cu Progresul Terezian, iar FC Tălmaciu şi Păltiniş Răşinari sunt următoarele clasate, în urma victoriilor cu 4-1 în meciurile cu Unirea Miercurea Sibiului, respectiv ASA Sibiu.

Măgura Cisnădie - LSS Voinţa Sibiu 7-0 (2-0)

Au marcat: M. Cosovan '17, '71, '83, '85, Ad. Martin '26, M. Tecoanţă '54, I. Nasta '80

Măgura: I. Pârvu (Al. Stama '75), I. Dumitraşcu, M. Laiu, Ad. Martin, C. Florea, M. Cosovan, G. Tănase, M. Tecoanţă, Al. Grădinar, M. Poncu (I. Petrescu '46), D. Iancu (I. Nasta '78). **Antrenor** Ioan Luca.

LSS: D. Ispas, B. Alecu, L. Marcu, Cl. Gavrilă (N. Tutulan '75), I. Costeiu (Ad. Ion '50), R. Şerban, R. Dabu, C. Ruse, L. Preda, Fl. Târziu (M. Tiboc '46), R. Lepşa (B. Grigore '68). **Antrenor** Adrian Fuşle.

Arbitru Cristian Cotoară. **Asistenţi:** Bogdan Lucescu şi Alexandru Răduţiu. **Observator** Eugen Muntean.

FC Tălmaciu - Unirea Miercurea Sibiului 4-1 (4-1)

Au marcat: Cr. Olariu '3, Al. Beu '6, '18, '30 / Al. Troancă '21

FC Tălmaciu: D. Mereş, I. Fekete, Ad. Fekete, Al. Beu, Cr. Olariu (V. Olariu '83), I. Bolotă (A. Roth '63), Cr. Şoimu, T. Morariu, I. Rus, I. Tâlvan (V. Toma '89), Ov. Barna. **Antrenor** Adrian Bârză.

Unirea: D. Draşovean, Al. Haiduc (Ad. Olar '47), Cl. Durca, A. Durca, Ad. Roşiuţă (N. Medeşan '53), I. Banea, I. Nedescu, A. Fodor, Al. Troancă, Ov. Pocan, A. Dumitra. **Antrenor** Nicolae Grădinar.

Arbitru Ionuţ Şerban. **Asistenţi:** Ioan Rădoi şi Claudiu Matei. **Observator** Sorin Lucescu.

Progresul Terezian - Sparta Mediaş 0-4 (0-1)

Au marcat: A. Man '32, Cr. Lup '68, N. Popa '83, H. Cercea '86

Progresul: S. Nemeş, I. Hadăr, I. Carnavel (M. Ivănescu '56), L. Barac, Fl. Porcaru (C. Ienciu '86), A. Stoeneşteanu, Şt. Câlici, M. Pascalini, A. Mantea, Ov. Gherman, D. Băran (V. Bănăţan '86). **Antrenor** Florin Porcaru.

Sparta: I. Neacşa, S. Rotar, H. Cercea, Cl. Rozor, S. Iuhaz, R. Goliţă, H. Drăgan (S. Ţoţa '81), Cr. Lup (I. Samson '76), V. Rotar, Al. Câmpean (N. Popa '56), A. Man. **Antrenor** Flavius Boroncoi.

Arbitru Răzvan Artemiu Oprea. Asistenţi: Adrian Epure şi Constantin Cernejenco. Observator Constantin Petca.

ASA Sibiu - Păltiniş Răşinari 1-4 (0-1)

Au marcat: S. Piţigoi '75 / M. Teleabă '18, B. Frăţilă '77, '85, Ad. Baciu '90

ASA: C Călinescu, Ad. Natea, Al. Gancea, S. Coton, T. Avram, D. Lomnăşan, M. Mutulescu (S. Piţigoi '55), V. Urdea (S. Pandea '62), I. Marinescu, L. Pandea (L. Ştefănescu '68), T. Gehl. **Antrenor** Sepi Schnell.

Păltiniş: I. Piţigoi, R. Truţă, M. Judean, S. Han, Ad. Baciu, B. Frăţilă (I. Bozdoghină '86) Cl. Gheorghe, M. Teleabă, L. Tarcea (C. Darius '57), M. Popa, E. Osogo (N. Baca '62). **Antrenor** Adi Iliuţ.

Arbitru Emeric Tocai. **Asistenţi:** Vasile Suciu şi Andrei Velicea. **Observator** Cosmin Ocneriu.

Liga a IV-a, etapa I

Măgura Cisnădie - LSS Voinţa Sibiu						**7-0 (2-0)**
ASA Sibiu - Păltiniş Răşinari						**1-4 (0-1)**
Progresul Terezian - Sparta Mediaş						**0-4 (0-1)**
FC Tălmaciu - Unirea Miercurea Sibiului						**4-1 (4-1)**

Partidele FC Curciu - Unirea Ocna Sibiului şi CS Agnita - Continental Sibiu au fost amânate.

Clasament

1. Măgura Cisnădie	1	1	0	0	7-0	3 (0)
2. Sparta Mediaş	1	1	0	0	4-0	3 (+3)
3-4. FC Tălmaciu	1	1	0	0	4-1	3 (0)
Păltiniş Răşinari	1	1	0	0	4-1	3 (+3)
5-8. FC Curciu	0	0	0	0	0-0	0 (0)
Unirea Ocna Sibiului	0	0	0	0	0-0	0 (0)
CS Agnita	0	0	0	0	0-0	0 (0)
Continental Sibiu	0	0	0	0	0-0	0 (0)
9-10. Unirea Miercurea Sibiului	1	0	0	1	1-4	0 (0)
ASA Sibiu	1	0	0	1	1-4	0 (-3)
11. Progresul Terezian	1	0	0	1	0-4	0 (-3)
12. LSS Voinţa Sibiu	1	0	0	1	0-7	0 (0)

Etapa a II-a, sâmbătă, 21 septembrie ora 11.00
Continental Sibiu - FC Curciu
LSS Voinţa Sibiu - CS Agnita
Păltiniş Răşinari - Măgura Cisnădie
Sparta Mediaş - ASA Sibiu
Unirea Miercurea Sibiului - Progresul Terezian
Unirea Ocna Sibiului - FC Tălmaciu

Liga a V-a Sibiu, Seria I, etapa I

AS Vulturul Poplaca - Gloria Loamneş	**8-1 (5**
FC Săliştea Sibiului Sălişte - AS Cetate Slimnic	**2-1 (2**
AS Leii Şura Mică - Cibinul Cristian	**2-0 (1**

Partidele **AS Due FEFE Şeica Mare - AS Izvorul Sîngăti** **Silvatex Orlat - Atletic Şura Mare** au fost amânate.

Clasament

1. AS Vulturul Poplaca	1	1	0	0	8-1	3 (
2. AS Leii Şura Mică	1	1	0	0	2-0	3 (
3. FC Săliştea Sibiului	1	1	0	0	2-1	3 (
4-7. AS Due FEFE	0	0	0	0	0-0	0 (
AS Izvorul Sîngătin	0	0	0	0	0-0	0 (
Silvatex Orlat	0	0	0	0	0-0	0 (
Atletic Şura Mare	0	0	0	0	0-0	0 (
8. AS Cetate Slimnic	1	0	0	1	1-2	0 (
9. Cibinul Cristian	1	0	0	1	0-2	0 (
10. Gloria Loamneş	1	0	0	1	1-8	0 (

Etapa a II-a, duminică, 22 septembrie, ora 11.00
Atletic Şura Mare - AS Vulturul Poplaca
AS Cetate Slimnic - Silvatex Orlat
Cibinul Cristian - FC Săliştea Sibiului Sălişte
AS Izvorul Sîngătin - AS Leii Şura Mică
Gloria Loamneş - AS Due FEFE Şeica Mare

Liga a V-a Sibiu, Seria a II-a, etapa I

AS Bradu - Rokiees Sibiu	**2-4 (0-1)**
AS INTER Racovita - AS Arpaşu	**1-1 (0-0)**
Corsav Veştem - AS Nocrich	**4-2 (2-2)**
Bucegi Veştem - AS Chirpăr	**2-3 (0-1)**
AS Turnu Roşu - Voinţa Roşia	**3-3 (0-1)**

Clasament

1-2. Rokiees Sibiu	1	1	0	0	4-2	3 (+
Corsav Veştem	1	1	0	0	4-2	3 (0
3. AS Chirpăr	1	1	0	0	3-2	3 (+
4-5. AS Turnu Roşu	1	0	1	0	3-3	1 (-
Voinţa Roşia	1	0	1	0	3-3	1 (+
6-7. AS INTER Racovita	1	0	1	0	1-1	1 (-
AS Arpaşu	1	0	1	0	1-1	1 (+
8. Bucegi Veştem	1	0	0	1	2-3	0 (-
9-10. AS Bradu	1	0	0	1	2-4	0 (-
AS Nocrich	1	0	0	1	2-4	0 (0

Etapa a II-a, duminică, 22 septembrie, ora 11.00
AS Arpaşu - AS Bradu
AS Nocrich - AS INTER Racovita
AS Chirpăr - Corsav Veştem
Voinţa Roşia - Bucegi Veştem
Rokiees Sibiu - AS Turnu Roşu

Liga a V-a Mediaş, Seria I, etapa a II-a

Progresul Dumbrăveni - Stăruinţa Laslea	**8-0**
Amicii Copşa Mică - Recolta Alma	**2-5**
Athletic Păucea - AS Valea Viilor	**0-1**
Cetate Moşna - Viitorul Tîrnava	**0-3**

Partida Speranţa Biertan - Gloria Şmig a fost amânată.

Clasament

1. Viitorul Tîrnava	2	2	0	0	8-0	6 (+
2. AS Valea Viilor	2	2	0	0	7-1	6 (+
3. Recolta Alma	2	2	0	0	8-4	6 (+
4. Progresul Dumbrăveni	2	1	0	1	10-3	3 (0
5. Gloria Şmig	1	1	0	0	7-0	3 (0
6. Speranţa Biertan	1	1	0	0	3-0	3 (+
7. Athletic Păucea	2	0	0	2	0-6	0 (-3
8. Amicii Copşa Mică	2	0	0	2	3-11	0 (-3
9. Cetate Moşna	2	0	0	2	0-10	0 (-3
10 Stăruinţa Laslea	2	0	0	2	0-11	0 (-3

Etapa a III-a, duminică, 22 septembrie 2013
Gloria Şmig - Progresul Dumbrăveni
Stăruinţa Laslea - Amicii Copşa Mică
Recolta Alma - Athletic Păucea
AS Valea Viilor - Viitorul Tîrnava
Speranţa Biertan - Cetate Moşna

Liga a V-a Mediaş, Seria a II-a, etapa a II-

Dacia Aţel - Arsenal Dîrlos	**3-1**
Voinţa Hoghilag - Recolta Boian	**7-2**
FC Mediaş - FC Inter Brateiu	**7-1**
Romii Buzd - Spicul Şeica Mare	**0-3**

Speranţa Richiş a stat.

Clasament

1. Voinţa Hoghilag	2	2	0	0	12-3	6 (+3
2. Spicul Şeica Mare	2	2	0	0	8-1	6 (+3
3. Dacia Aţel	2	2	0	0	6-3	6 (+3
4. FC Mediaş	2	1	0	1	8-6	3 (0)
5. Romii Buzd	2	1	0	1	1-3	3 (0)
6. Speranţa Richiş	1	0	0	1	0-1	0 (-3
7. Arsenal Dîrlos	1	0	0	1	1-3	0 (0)
8. Recolta Boian	2	0	0	2	4-10	0 (-3
9. FC Inter Brateiu	2	0	0	2	2-12	0 (-3

Etapa a III-a, duminică, 22 septembrie 2013
Arsenal Dîrlos - Voinţa Hoghilag
Recolta Boian - FC Mediaş
FC Inter Brateiu - Romii Buzd
Spicul Şeica Mare - Speranţa Richiş
Dacia Aţel stă.

Baschet masculin

ilanț CSU Atlassib în Austria: 4 victorii i un eșec

udenții" sibieni au câștigat 4 din cele 5 ciuri disputate în stagiul de pregătire din tria. Singurul eșec a fost cel cu Zepter na.

idiu BOICA

SU Atlassib a avut un par- aproape perfect în meciu- din cadrul stagiului de ătire din Austria. Jucătorii liodrag Perisic au câștigat cele 5 partide disputate, urul eșec fiind cel cu er Viena (90-88).

bienii au debutat cu o vic- la aproape 20 de puncte Dragons St. Pölten, o for- e din primul eșalon aus- . După 40 de minute "gal- albaștrii" s-au impus cu ul de 93-74, dar diferența putut fi și mai mare dacă sic nu ar fi jucat ultimul t cu jucătorii mai puțin siți în amicalele de până n, din această vară.

urmat eșecul cu Zepter, la ență de un coș, la capătul joc controlat de sibieni, care a fost pierdut pe ul unor greșeli din final. uminica trecută, "studenții" noștri s-au impus cu scorul de 87-61 în fața austriecilor de la Arcadia Traiskirchen. Două zile mai târziu, CSU Atlassib a câștigat din nou, cu Oberwart, echipă la care evoluează fostul baschetbalist al lui "U" Mobitelco și al Gazului Metan, Zoran Krstanovic. Diferența dintre cele două echipe a fost de un singur coș (88-86). Pentru CSU Atlassib au marcat Bojovic (26 puncte), Nelson (14), Gruev (11), Austin (9), Calotă (9), Crăciun (8) și Lee (7). Krstanovic a reușit să marcheze 18 puncte pentru gazde.

Formația sibiană a încheiat cu încă un succes stagiul de pregătire din Austria. CSU Atlassib s-a impus la o diferență de 10 puncte în fața celor de la BK Dukes (93-83). Pentru gruparea galben-albastră au înscris Bojovic (22 puncte), Gruev (15), Nelson (15), Austin (13), Calotă (12), Lee (12) și Crăciun (4), conform www.csusibiu.ro.

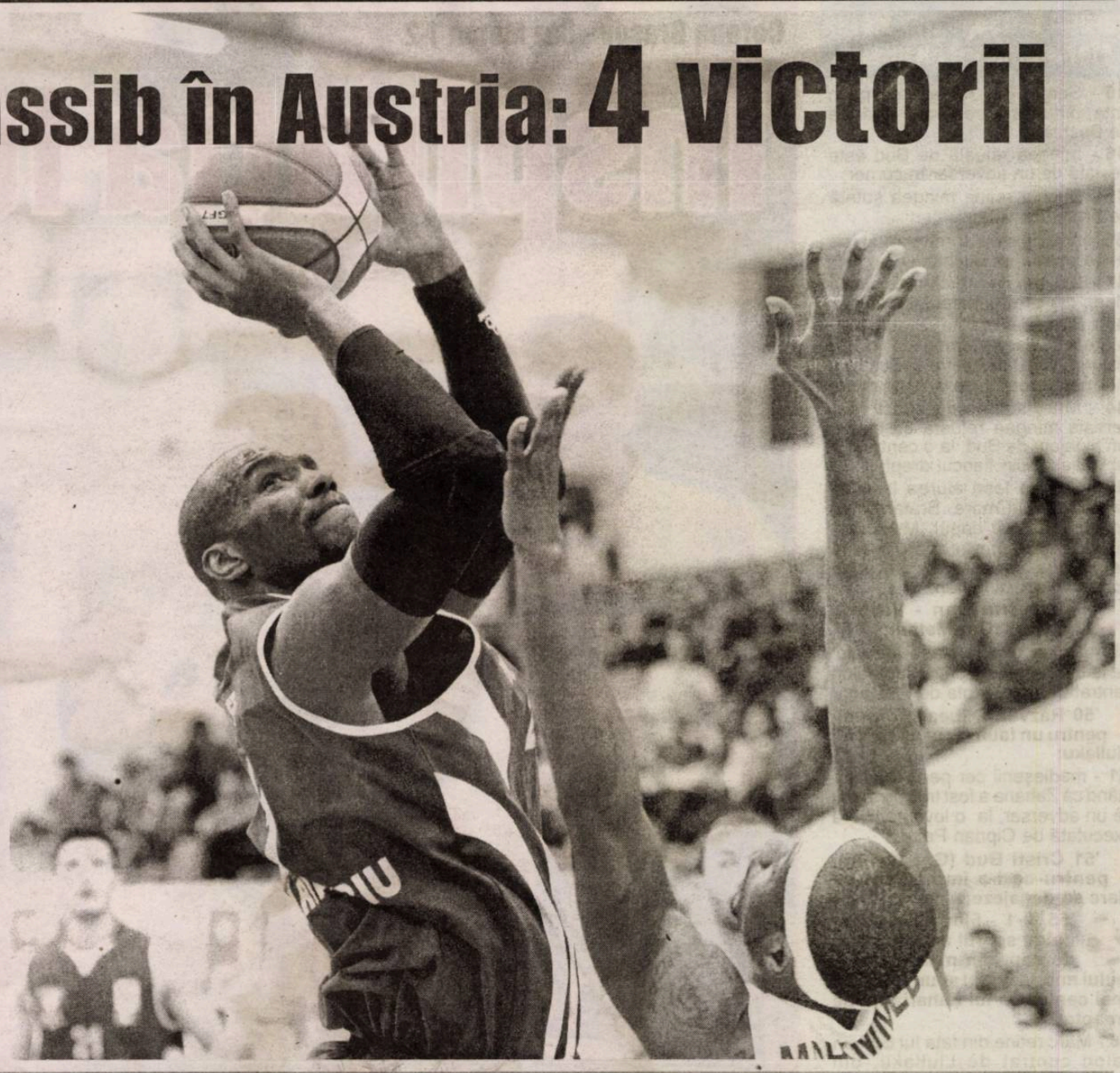

Campionatul Național masculin de baschet

Gaz Metan - CSU Ploiești în prima etapă

inion pentru baschetbaliștii Gazului Metan la gerea la stabilirea țintarului turului noii ții de campionat. Jucătorii lui Marcel Țenter ălnesc campioana în runda inaugurală.

vidiu BOICA

rima etapă a noului sezon, în Campionatul Național sculin de baschet, aduce și primul derbi. Gaz Metan, panta locului 4 în ediția precedentă de campionat, primește a campioanei în exercițiu, CSU Ploiești.

SU Atlassib, are parte, în prima etapă, de o deplasare lungă, nai pe Litoral, pentru confruntarea cu BC Farul.

ederația Română de Baschet a anunțat, săptămâna trecută, gramul modificat al ediției 2013/2014 a Campionatului onal masculin, conform tragerii la sorți pentru 14 echipe. nită inițial cu 16 echipe, ediția 2013/2014 a rămas cu două ri în minus, după ce formația CSȘ Giurgiu s-a retras din ive financiare, iar Steaua și CS Municipal București au onat, formând Steaua CSM București. Astfel, FRB a fost nevoită să refacă tragerea la sorți, care avusese loc pentru 16 echipe la începutul lunii trecute.

Prima etapă a turului Ligii Naționale este programată pentru 5 octombrie, iar ultima din tur, pentru 21 decembrie. Returul va începe în 18 ianuarie 2014 și se va încheia în 5 aprilie.

Play-off-ul și play-out-ul vor începe în 25 aprilie, iar ultimul meci al finalei campionatului ar urma să aibă loc în 12 iunie.

Etapa I, 5 octombrie
Concordia Chiajna - Energia Rovinari
BCM "U" Pitești - BC Timișoara
Municipal Oradea - "U" Mobitelco Cluj-Napoca
Gaz Metan Mediaș - CSU Asesoft Ploiești
BC Farul Constanța - CSU Atlassib Sibiu
SCM "U" Craiova - BC Mureș Tg. Mureș
Steaua CSM EximBank - BC Timba Timișoara

Etapa a II-a, 9 octombrie
BC Timișoara - Concordia Chiajna
"U" Mobitelco Cluj-Napoca - Energia Rovinari
CSU Asesoft Ploiești - BCM "U" Pitești
CSU Atlassib Sibiu - Municipal Oradea
BC Mureș Tg. Mureș - Gaz Metan Mediaș
BC Timba Timișoara - BC Farul Constanța
SCM "U" Craiova - Steaua CSM EximBank

Etapa a III-a, 12 octombrie
Concordia Chiajna - "U" Mobitelco Cluj-Napoca
BC Timișoara - CSU Asesoft Ploiești
Energia Rovinari - CSU Atlassib Sibiu
BCM "U" Pitești - BC Mureș Tg. Mureș
Municipal Oradea - BC Timba Timișoara
Gaz Metan Mediaș - Steaua CSM EximBank
BC Farul Constanța - SCM "U" Craiova

Etapa a IV-a, 19 octombrie
CSU Asesoft Ploiești - Concordia Chiajna
CSU Atlassib Sibiu - "U" Mobitelco Cluj-Napoca
BC Mureș Tg. Mureș - BC Timișoara
BC Timba Timișoara - Energia Rovinari
Steaua CSM EximBank - BCM "U" Pitești
SCM "U" Craiova - Municipal Oradea
Gaz Metan Mediaș - BC Farul Constanța

Etapa a V-a, 26 octombrie
Concordia Chiajna - CSU Atlassib Sibiu
CSU Asesoft Ploiești - BC Mureș Tg. Mureș
"U" Mobitelco Cluj-Napoca - BC Timba Timișoara
BC Timișoara - Steaua CSM EximBank
Energia Rovinari - SCM "U" Craiova
BCM "U" Pitești - BC Farul Constanța
Municipal Oradea - Gaz Metan Mediaș

Etapa a VI-a, 2 noiembrie
BC Mureș Tg. Mureș - Concordia Chiajna
BC Timba Timișoara - CSU Atlassib Sibiu
Steaua CSM EximBank - CSU Asesoft Ploiești
SCM "U" Craiova - "U" Mobitelco Cluj-Napoca
BC Farul Constanța - BC Timișoara
Gaz Metan Mediaș - Energia Rovinari
BCM "U" Pitești - Municipal Oradea

Etapa a VII-a, 9 noiembrie
Concordia Chiajna - BC Timba Timișoara
BC Mureș Tg. Mureș - Steaua CSM EximBank
CSU Atlassib Sibiu - SCM "U" Craiova
CSU Asesoft Ploiești - BC Farul Constanța
"U" Mobitelco Cluj-Napoca - Gaz Metan Mediaș
BC Timișoara - Municipal Oradea
Energia Rovinari - BCM "U" Pitești

Etapa a VIII-a, 16 noiembrie
Steaua CSM EximBank - Concordia Chiajna
SCM "U" Craiova - BC Timba Timișoara
BC Farul Constanța - BC Mureș Tg. Mureș
Gaz Metan Mediaș - CSU Atlassib Sibiu
Municipal Oradea - CSU Asesoft Ploiești
BCM "U" Pitești - "U" Mobitelco Cluj-Napoca
Energia Rovinari - BC Timișoara

Etapa a IX-a, 23 noiembrie
Concordia Chiajna - SCM "U" Craiova
Steaua CSM EximBank - BC Farul Constanța
BC Timba Timișoara - Gaz Metan Mediaș
BC Mureș Tg. Mureș - Municipal Oradea
CSU Atlassib Sibiu - BCM "U" Pitești
CSU Asesoft Ploiești - Energia Rovinari
"U" Mobitelco Cluj-Napoca - BC Timișoara

Etapa a X-a, 30 noiembrie
BC Farul Constanța - Concordia Chiajna
Gaz Metan Mediaș - SCM "U" Craiova
Municipal Oradea - Steaua CSM EximBank
BCM "U" Pitești - BC Timba Timișoara
Energia Rovinari - BC Mureș Tg. Mureș
BC Timișoara - CSU Atlassib Sibiu
"U" Mobitelco Cluj-Napoca - CSU Asesoft Ploiești

Etapa a XI-a, 7 decembrie
Concordia Chiajna - Gaz Metan Mediaș
BC Farul Constanța - Municipal Oradea
SCM "U" Craiova - BCM "U" Pitești
Steaua CSM EximBank - Energia Rovinari
BC Timba Timișoara - BC Timișoara
BC Mureș Tg. Mureș - "U" Mobitelco Cluj-Napoca
CSU Atlassib Sibiu - CSU Asesoft Ploiești

Etapa a XII-a, 14 decembrie
Municipal Oradea - Concordia Chiajna
BCM "U" Pitești - Gaz Metan Mediaș
Energia Rovinari - BC Farul Constanța
BC Timișoara - SCM "U" Craiova
"U" Mobitelco Cluj-Napoca - Steaua CSM EximBank
CSU Asesoft Ploiești - BC Timba Timișoara
CSU Atlassib Sibiu - BC Mureș Tg. Mureș

Etapa a XIII-a, 21 decembrie
Concordia Chiajna - BCM "U" Pitești
Municipal Oradea - Energia Rovinari
Gaz Metan Mediaș - BC Timișoara
BC Farul Constanța - "U" Mobitelco Cluj-Napoca
SCM "U" Craiova - CSU Asesoft Ploiești
Steaua CSM EximBank - CSU Atlassib Sibiu
BC Timba Timișoara - BC Mureș Tg. Mureș

Corona Braşov - Gaz Metan 1-2

Inspiraţia lui Dulca

Gaz Metan a obţinut în sfârşit primul succes în noul sezon de Liga I. Medieşenii s-au impus cu 2-1 sub Tîmpa, pe terenul unei nou-promovate. Antrenorul "lupilor negri", Cristi Dulca, a fost inspirat la pauză, când l-a introdus pe Florin Dan, revenit la echipă. Mijlocaşul a deschis scorul cu o lovitură de cap, în urma unui corner. Gaz Metan e neînvinsă de 4 etape.

Ovidiu BOICA

Dulca a promis victoria la Braşov, iar jucătorii s-au conformat! După 6 etape în care au strâns doar 3 puncte, medieşenii au bifat, ieri, primul succes din acest sezon. Gaz Metan s-a impus cu 2-1 pe terenul unei nou-promovate, Corona Braşov, o formaţie aflată de asemenea într-o situaţie delicată, care a schimbat de curând antrenorul şi a suferit mai multe modificări la nivelul lotului.

Prima repriză a fost de-a dreptul adormitoare, cele două echipe - presate de importanţa punctelor - oferind fotbal... cu pipeta. Primele ocazii cu adevărat notabile au apărut abia după un sfert de oră, Buş şi Bud, cândva colegi la CFR, în Gruia, trecând pe lângă deschiderea scorului.

Primul care a prins cadrul porţii a fost braşoveanul Brata, dar Buchta a fost la post ('19). Apoi, un alt sfert de oră de linişte, până când Cristi Bud a avut o nouă situaţie bună de a puncta, dar a trimis în braţele lui Marc ('37).

Cei doi portari au făcut mai atractiv finalul de repriză. Mai întâi Buchta a greşit copilăreşte, Brata a interceptat dar s-a încurcat în driblinguri şi Buş a şutat mult peste transversală ('39). La 5 minute distanţă, la celelalte buturi, Bud a plonjat, la centrarea lui Llullaku, trimiţând sub transversală, de unde Marc a respins spectaculos în corner. O nouă indecizie a lui Buchta ar fi putut să-i coste scump pe medieşeni. Goal-keeper-ul a ratat degajarea, cu capul, în marginea careului mare, Brata a trimis spre poartă, însă slab, Muth a respins pentru moment, dar balonul a ajuns din nou la braşoveni, apoi Buchta şi-a răscumpărat greşeala şi l-a blocat pe Buş ('45). Astfel că prima repriză s-a încheiat cu un scor alb.

Repriza secundă...

... a fost mult mai animată. Dulca l-a trimis în teren, la pauză, pe Florin Dan, aflat la primele minute în tricoul alb cu negru, mutare care avea să se dovedească mai mult decât inspirată.

Medieşenii au început mult mai decişi, iar ocaziile la poarta lui Marc nu au întârziat să apară. Todea a trimis în plasa laterală ('49), iar Zaharia a cerut penalti, reclamând că a fost ţinut de tricou la o fază fixă, însă era puţin probabil ca centralul Radu Petrescu să pună mingea pe punctul cu var ('51).

Tot la o fază fixă medieşenii au reuşit să deschidă scorul. Florin Dan a surprins defensiva Coronei, a venit la prima bară, la un corner, şi l-a bătut pe Marc cu o lovitură de cap bine plasată ('55). Reuşita le-a dat curaj gaziştilor şi Bud s-a aflat în 3 rânduri în faţa golului doi. Mai întâi portarul braşovean a reţinut din faţa vârfului de atac un balon centrat de Llullaku ('56), apoi a parat de două ori în aceiaşi faţă la şuturile decarului ('59).

Apărarea Gazului Metan avea să fie însă prinsă pe picior greşit după ce Dîlbea a şutat în bară. Mingea a ajuns fericit la Martac, iar acesta i-a aşezat-o excelent lui Buş, în marginea careului mic, care n-a mai iertat ('62).

Bucuria braşovenilor a fost doar de câteva zeci de secunde pentru că Aymen Tahar a prins un şut de milioane, mingea oprindu-se în vinclul porţii lui Marc. Pentru a doua oară Gazul Metan preluat conducerea...

Gazdele n-au depus armele şi Damian a trimis peste transversală ('67), iar nou-intratul Aguirre a fost surprins după ce balonul a ricoşat fericit la el, Buzean a profitat şi a protejat pentru ieşirea lui Buchta ('70).

Nici medieşenii n-au stat degeaba încercând să-şi consolideze avantajul şi să-şi facă un final de meci mai liniştit. Alex Munteanu i-a probat reflexele lui Marc ('72), iar Buc a încercat să-l surprindă pe goal-keeper cu un şut din unghi, dar a trimis alături ('75). Aymen Tahar n-a mai avut precizia din urmă cu 20 de minute ('81), la fel ca şi Răzvan Avram ('82). Portarul Coronei a trecut prin emoţii adevărate în prelungiri, când a rămas singur cu Bud, dar atacantul Gazului Metan s-a complicat, iar algerianul Tahar şi Zaharia au trimis din nou periculos, din afara careului mare.

Succesul obţinut ieri, sub Tîmpa, le poate asigura medieşenilor un moral bun înaintea jocului de pe teren propriu, cu "şepcile roşii", după care urmează o serie de 3 meciuri dificile. Ajunşi la 4 partide fără înfrângere însă, "lupii negri" visează frumos... În frunte cu Dulca!

Corona Braşov - Gaz Metan Mediaş, minut cu minut

'15 - Sergiu Buş ratează de puţin ţinta, din apropierea porţii apărate de Buchta;

'16 - mingea reluată de Bud este deviată de un adversar în corner;

'19 - Buchta reţine mingea şutată de Brata, din voleu;

'35 - Vranjkovic trimite mult pe lângă poarta lui Buchta;

'37 - Bud reia cu capul în braţele lui Marc, din centrul careului mare;

'39 - Buchta greşeşte, Brata intercepteză, dar se complică în driblinguri, la 20 de metri, şi Buş reia mult peste poartă, de la 20 de metri;

'44 - Marc scoate de sub transversală mingea reluată cu capul, din plonjon, de Bud, la o centrare a lui Llullaku, din flancul drept;

'45 - Buchta iese aiurea în marginea careului mare, Brata trimite spre poartă, cu capul, Muth respinge, apoi mingea ajunge la Sergiu Buş, dar acesta e blocat de portarul Gazului Metan;

'46 Florin Dan - Vitinho Medeiros (Gaz Metan);

'49 - Todea reia în plasa laterală, de la 8-9 metri, din prima, un balon centrat de pe dreapta de Fl. Dan;

'50 Răzvan Dîlbea (Corona), pentru un fault făcut asupra lui Llullaku;

'51 - medieşenii cer penalti, reclamând că Zaharia a fost tras de tricou de un adversar, la o lovitură liberă executată de Ciprian Petre;

'51 Cristi Bud (Gaz Metan), pentru că l-a împiedicat pe Marc să degajeze;

'55, 0-1 - Florin Dan deschide scorul cu o lovitură de cap, din marginea careului mic, la colţul scurt, în urma unei centrări a lui Zaharia de pe dreapta;

'56 - Marc reţine din faţa lui Bud un balon centrat de Llullaku, din interiorul careului mare;

'59 - Marc respinge de două ori în aceiaşi fază la şuturile lui Bud, care scăpase singur cu goal-keeper-ul braşovean;

'62, 1-1 - Dîlbea şutează în bară, de la 30 de metri, mingea ajunge la Martac care trimite în faţa porţii, pentru Sergiu Buş, iar acesta din urmă acesta înscrie, din marginea careului mic;

'63, 1-2 - Aymen Tahar îl învinge pe Marc cu un şut de la 28 de metri, în vinclu;

'67 - Damian trimite pestre transversală, cu capul, în urma unei lovituri de la colţul terenului;

'67 Alexandru Munteanu - Ciprian Petre (Gaz Metan);

'68 Fleitas Aguirre - Vojislav Vranikovic (Corona);

'70 - mingea ajunge fericit la Aguirre, din deviere, dar Buzean revine şi protejează balonul, care este reţinut în cele din urmă de Buchta;

'72 - Marc reţine mingea şutată de Al. Muntean, din marginea careului mare;

'73 Jaime Celestino Dias Braganca - Ciprian Brata (Corona);

'75 - Bud încearcă să-l surprindă pe Marc cu un şut din unghi, dar trimite alături, la colţul scurt;

'80 Răzvan Avram - Azdren Llullaku (Gaz Metan);

'80 Vasile Olariu - Alexandru Neacşa (Corona);

'81 - Aymen Tahar trimite de puţin peste transversală, din afara careului mare;

'82 - Răzvan Avram şutează imprecis, de la distanţă;

'83 Florin Dan (Gaz Metan), pentru un fault la Vlad Munteanu;

'88 - Olariu reia defectuos un balon centrat din banda dreaptă şi Buchta reţine;

'90+2 - Bud scapă singur cu Marc însă se complică, intră în unghi şi încearcă o pasă cu călcâiul, dar o ratează şi faza se răceşte;

'90+3 - Tahar încearcă un lob de la 25 de metri, dar trimite peste transversală;

'90+4 - Marc parează mingea şutată de Zaharia, de la 20 de metri, lateral dreapta.

Liga I, etapa a VII-a

Vineri, 13 septembrie
PANDURII TG. JIU - DINAMO BUCUREŞTI 2-1 (0-1)
Au marcat: Momcilovici '76, Eric '86 / C. Matei '37
Sâmbătă, 14 septembrie
STEAUA BUCUREŞTI - SĂGEATA NĂVODARI 5-0 (3-0)
Au marcat: Piovaccari '4, Prepeliță '20, Ad. Cristea '41, Kapetanos '72 - penalti, '82

Duminică, 15 septembrie
CORONA BRAŞOV - GAZ METAN MEDIAŞ 1-2 (0-0)
Au marcat: Buş '55 / Fl. Dan '62 şi Tahar '63.
PETROLUL PLOIEŞTI - CONCORDIA CHIAJNA 2-0 (1-0)
Au marcat: De Lucas '27, Dore '76
OȚELUL GALAȚI - ASTRA GIURGIU 0-4 (0-1)
Au marcat: M. Cristescu '18, '46, Ivanovski '63, Pedro '75
UNIVERSITATEA CLUJ - CFR CLUJ 0-0

Astăzi
Viitorul Constanța - FC Botoşani, ora 19:00, Digi Sport 1
Ceahlăul Piatra Neamț - FC Braşov, ora 19:00, Dolce Sport
FC Vaslui - ACS Poli Timişoara, ora 21:30, Digi Sport 1.

Clasament

1. Astra Giurgiu	6	5	0	1	20-6	15
2. Petrolul Ploiesti	7	4	3	0	9-4	15
3. FC Botosani	6	4	2	0	7-3	14
4. Steaua Bucuresti	5	4	1	0	14-4	13
5. Pandurii Tg. Jiu	7	4	1	2	14-9	13
6. Ceahlăul P. Neamt	6	3	2	1	9-4	11
7. ACS Poli Timisoara	6	3	1	2	9-7	10
8. Otelul Galati	7	3	0	4	6-11	9
9. CFR Clui	7	2	3	2	5-10	9
10. Dinamo Bucuresti	7	2	2	3	11-7	8
11. Săgeata Năvodari	7	2	2	3	7-11	8
12. FC Vaslui	5	2	1	2	6-4	7
13. Gaz Metan Medias	7	1	3	3	7-9	6
14. Concordia Chiaina	4	2	0	2	5-7	6
15. FC Brasov	6	1	2	3	5-8	5
16. Viitorul Constanta	5	0	2	3	2-9	2
17. Universitatea Clui	7	0	2	5	3-16	2
18. Corona Braşov	7	0	1	6	4-14	1

Etapa a VIII-a, 20-23 septembrie

Vineri, 20 septembrie
Săgeata Năvodari - Corona Braşov, 19:00, Dolce Sport
Gaz Metan Mediaş - Universitatea Cluj, 19:00, Digi Sport 1
ACS Poli Timişoara - Viitorul Constanța, 21:30, Digi Sport 1
Sâmbătă, 21 septembrie
FC Braşov - FC Vaslui, 19:00, Digi Sport 1
Dinamo Bucureşti - Petrolul Ploieşti, 21:30, Digi Sport 1
Duminică, 22 septembrie
FC Botoşani - Steaua Bucureşti, 17:00, Digi Sport 1
CFR Cluj - Pandurii Tg. Jiu, 20:30, Digi Sport 1
Luni, 23 septembrie
Concordia Chiajna - Oțelul Galați, 19:30, Dolce Sport
Astra Giurgiu - Ceahlăul Piatra Neamț, 20:30, Digi Sport 1.

CORONA BRAŞOV 1 (0) - 2 (0) GAZ METAN MEDIAŞ

Au marcat: Sg. Buş '62 / Fl. Dan '55, Aymen Tahar '63.
Corona: Marc - Martac, Asanovic, Damian, Arce - Dîlbea, lad Munteanu, Vranjkovic (Aguirre '67) - Neacşa (V. Olariu '80), Sg. Buş, rata (Braganca '73). Antrenor: Jerry Gane.
Gaz Metan: Buchta - R. Zaharia, Muth, Frăsinescu, Buzean - Todea, ahar - Llulaku (R. Avram '80), Vitinho (Fl. Dan '46), C. Petre (Al. Munteanu 7) - Bud. **Antrenor:** Cristi Dulca.
Cartonaşe galbene: Dâlbea '50, Braganca '76 / Bud '51, Fl. Dan '82.
Arbitru: Radu Petrescu.
Asistenți: Adrian Ghinguleac, Daniel Hulubei.
Rezervă: Florin Miron.
Observatori: Dan Petrescu, Florin Nicolaescu.
Stadion: "Tineretului". Spectatori: circa 500.

Gane: "Lipsa de încredere ne-a costat"

Jerry Gane, aflat la debutul său ca antrenor al Coronei, a pus jocul slab făcut de echipa sa pe seama lipsei de încredere a jucătorilor lui: "Din păcate, nu am luat niciun punct. Consider că prima repriză a fost mai echilibrată, cu un joc mai mult la mijlocul terenului, iar în partea a doua jocul a fost mai dinamic, am egalat, credeam că vom veni peste ei, dar a venit golul superb a lui Tahar şi totul s-a rupt. Cred că este vorba de o lipsă de curaj şi de încredere la jucătorii mei şi acest lucru ne costă. Lupta continuă pentru că nu a fost un meci decisiv, dar este clar că presiunea va fi din ce mai mare. Nu avem de ce să cedăm pentru că mai sunt multe puse în joc. Eu vreau ca echipa să fie mai curajoasă şi am încredere că în aceste condiții vor veni şi rezultatele".

Citeşte astăzi în Tribuna

Polisano pregăteşte transplantul pulmonar în România

Toamnă adevărată: când e ploaie, când senin

Observator

"Allah! Allah! turcii răcnesc"

N. I. DOBRA

Turcii ne-au bătut de când ne ştim, doar din când în când mai câştigând şi românii câte o hârjoană, după care şi-au cerut iertare. Ştefan cel Mare, care s-a încontrat de cele mai multe ori cu ei, ştiţi ce scria în testamentul lui? "(...) Toţi nea r vrea vasali şi birnici. Şi dacă tu, fiule, şi voi, boieri dumneavoastră, veţi vedea că nu puteţi ţine ţara cum am ţinut-o eu aproape o jumătate de secol, şi-ţi vedea că n-aveţi încotro, să o închinaţi, dar să n-o închinaţi oricui. Dacă vreţi ca fiii şi nepoţii voştri să mai vorbească în limba noastră, să nu o închinaţi vecinilor - nici leşilor, nici ungurilor, nici muscallor căci aceştia, dacă vin, nu se mai duc din ţară şi sub diferite pretexte au să vă treacă la altă credinţă şi au să vă impună să le vorbiţi limba şi jugul vă va fi dublu (...) Aş vrea să vă ştiţi liberi! Dar dacă veţi vedea că nu vă veţi putea păstra libertatea şi gura mea spune acum ce n-ar vrea să rostească niciodată: să vă închinaţi celui cu care m-am războit dintotdeauna - turcului, că acesta nu cumpără moşii în ţară străină, nici moschei nu zideşte, nici altă limbă decât turca n-are timpul să înveţe. Şi fiind Turcia prea departe, niciodată ea nu va dori să se mute în Moldova, ca unele neamuri de la nord care caută regiuni mai călduroase şi pământuri mai roditoare. Veţi plăti birul umilitor până veţi găsi forţe în voi să scuturaţi jugul nesuferit (...)".

Iată că au trecut atâtea sute de ani şi noi tot turcilor ne închinăm, aşa cum prevestea Ştefan. Unii fac din înfrângerea cu ei o adevărată tragedie, în stilul tradiţional: ne îmbătăm şi-o hăulim trei zile după victorie, ne batem nevasta şi copiii, bocim şi ne dăm cu capul de pereţi dacă pierdem un meci, care nici măcar nu-i decisiv, pentru că se mai pot întâmpla multe, bune şi rele, pentru noi şi pentru ceilalţi, până la turneul final din Brazilia. (la spuneţi-mi, aţi fi fericiţi dacă am ajunge pe locul al doilea în grupă şi am juca baraj cu Portugalia, Franţa sau Rusia?) Piţurcă a făcut înţelegerea cu Mircea Sandu că pregăteşte o reprezentativă competitivă pentru turneul final al Campionatului European şi ceva semne se văd, dacă i-aş lua în vizor doar pe Măţel, Maxim, Bourceanu, Chiricheş, Torje, Pintilii şi încă vreo câţiva care joacă prin diviziile inferioare din Europa de care noi n-am auzit, dar pe care selecţionerul îi are în vedere. Cu o condiţie: să nu-l faceţi "împărat" când îi bate pe unguri şi "căcat" când pierde cu turcii, pentru că şi omul şi antrenorul sunt aceiaşi. De ce să nu fim optimişti precum Vasile Alecsandri în cunoscuta lui poezie "Allah! Allah! turcii răcnesc/Sărind pe noi o sută/ Noi punem steagul românesc/Pe crâncena redută".

De ce să nu credem că va veni şi vremea noastră?

Portrete de rugbişti de ieri şi de astăzi: Liviu Vintilă

Comunicativ şi stilat, Liviu Vintilă rămâne tânăr şi la o vârstă pe care mulţi dintre cei ce îl întâlnesc prima oară nu acceptă că o poate avea.

A venit pe lume în Făgăraş, în anul 1941. Locul naşterii este legat de activitatea de grefier a tatălui. După câteva luni, familia ajunge la Sibiu, unde îşi petrece copilăria şi adolescenţa. Una în condiţiile anilor 50, cu griji, responsabilităţi şi temeri pentru toţi românii, dar şi cu eternele plăceri adolescentine, pentru cei care încercau să-şi trăiască tinereţea dincolo de vicisitudinile unor vremuri atât de nemiloase cu oamenii. Una din plăcerile domnului Vintilă era plimbarea prin Parcul Sub Arini. Acolo se întâlnea cu rugbiştii, de la Asociaţia Sportivă Armata Sibiu, care se reuneau la sala de sport a Arsenalului, undeva înspre strada Şcoala de Înot. La acea sală îşi ţineau orele de pregătire amatorii de dans şi se antrenau atleţii şi boxerii. Tot acolo se echipau rugbiştii, după care schimbau câteva paşe de încălzire pe terenul din faţa actualului stadion. Iubitor de sport, practica deja luptele sub îndrumarea antrenorului Mircea Ionescu, fiind coleg cu profesorul Victor David, s-a simţit tentat să strângă în mâini mingea ovală. Rugbiştii l-au primit cu braţele deschise şi l-au invitat să se antreneze alături de ei pe terenul de sport al Şcolii Militare de pe Bulevardul Victoriei. În pofida faptului că elevii Colegiului Naţional "Gheorghe Lazăr" nu aveau voie să practice în altă parte un sport ce nu se practica în şcoală, s-a alăturat băieţilor de la A.S.A. Aceştia erau - cu precădere - militari în termen, veniţi de la Bucureşti şi Ploieşti, şi civili, în marea lor majoritate din rândul comunităţii saşilor. Echipa activa în a doua divizie a ţării şi a fost precursoarea echipei de rugby C. S. M., formaţia fanion a Sibiului, prin rezultatele obţinute, dar şi prin oamenii care au făcut să se vorbească elogios despre ei prin tot ce au oferit societăţii în plan sportiv, profesional şi civic. Antrenor al jucătorilor, la finele anilor '58-'59, era Găgeatu. La scurt timp avea să fie înlocuit de un ofiţer însărcinat cu pregătirea fizică a militarilor. Dintre colegii alături de care Liviu Vintilă a evoluat vreme de câţiva ani - practic până la terminarea liceului - îşi aminteşte, mai degrabă după prenumele lor, de Bordon, Krauss- cel cu un gabarit enorm - Fritz, Richi. Dar şi de fraţii Romeo şi Ţuchi Munteanu, de înaltul Mitrofan ca şi de Pelu Borcea, ajuns, ulterior, maistru la Arsenal, inginerul Vintilă, Camil Stroie, Cristăchescu - o foarte bună uvertură - Frăsineanu, juca fundaş, şi Jidi Lăzăreanu, care a rămas să joace pentru sibieni şi după ce a terminat stagiul militar, căsătorindu-se cu o sibiancă. Deplasările în ţară se făceau cu o veche maşină militară, năveni, Hunedpara, Lupeni. Pe atunci se juca duminica şi deplasarea se făcea sâmbăta, cu cazare la hoteluri precum Partizanul, la Cluj-Napoca, sau Minerul, la Petroşani. În ziua de salariu pentru mineri, restaurantul hotelului era arhiplin, ocupat fiind de ortacii ce-şi scoteau consoartele la un grătar şi un pahar de vin la butelie. În Sibiu se juca pe Electrica şi pe Voinţa. Pe al doilea se derulau cuplaje, meciurile de rugby fiind urmate de partide de handbal. La un astfel de cuplaj, Liviu Vintilă a fost depistat de profesorul diriginte Horia Ştefan - profesor de sport la "Gheorghe Lazăr" - care a înţeles, în sfârşit, de ce elevul său era scutit, cu regularitate, în zilele de luni ale fiecărei săptămâni. Riscul pedepsirii, de către directorul "Flax" Câmpeanu, era uriaş pentru cel mai tânăr jucător al echipei de rugby A. S. A. Ajutat de complicitatea colegului de clasă, Lucian Ciuvică, care era gimnast, domnul Vintilă promite, în schimbul tăcerii dirigintelui, să se antreneze la parametrii competitivităţii, pentru a fi selecţionat în lotul de gimnastică al liceului. Devine titular, după două luni. Polisportiv, s-a integrat perfect, ajutat fiind şi de antrenamentele pentru mobilitate, specifice postului de mijlocaş la grămadă. A reuşit ca prin intermediul sportului să cunoască o serie de oameni deosebiţi, de la care a avut de învăţat sau alături de care s-a format. Printre ei, antrenorii Tudor George - Ahoe şi Bebe Boboc, care a sosit în Sibiu după ce Liviu Vintilă abandona sportul, pentru a se pregăti în plan profesional la Bucureşti. Pe plan sportiv a învăţat multe lucruri şi din publicaţiile franceze Miroir Sprint, introduse în ţară de îndrăgostiţii de rugby, chiar în condiţiile izolării impuse de regimul comunist. Pentru Liviu Vintilă, rugbiul e un sport dur, dar corect. L-a cucerit prin complexitate şi prin modul de comunicare dintre practicanţi. În cadrul lui primează spiritul de echipă. În fapt e un sport complex, pentru domni, cu valoare educativă. Amintirile de la antrenamentele făcute în şorturile kaki ale armatei i-au rămas mai vii în memorie decât cele de la lupte clasice, sport în care l-a avut coleg pe cel ce avea să devină talonerul lui Bebe Boboc, Cici Zamfir. Rugbiul rămâne sportul pe care l-a iubit cel mai mult, fiind cel care i-a deschis adolescentului de ieri - "Pilăr", pentru colegii de generaţie şi prieteni - ochii unui univers aparte. Unul de care s-a simţit şi se simte legat pentru totdeauna. Pentru farmecul cu care povesteşte şi pentru plăcerea cu care trăieşte momentele frumoase ale unei tinereţi ce s-a derulat în condiţiile dificile ale acelor ani, dar şi pentru contribuţia adusă la dezvoltarea şi consolidarea rugbiului sibian, nu putem decât să ne exprimăm admiraţia şi gratitudinea. Astăzi, pensionar fiind - după o lungă activitate în meteorologie şi administraţie - domnul Vintilă rămâne, şi este resimţit ca atare, un apropiat al sportului ce i-a rămas o mare iubire. Apropiat ne rămâne şi nouă, tuturor celor ce iubim lumea minunată a jocului de rugby.

Tiberiu Dumitru COSTĂCHESCU

Ghinionistul Roman

Atacantul Gazului Metan s-a accidentat din nou, în timpul unui joc-şcoală. De data aceasta Roman are probleme la coapsa piciorului stâng.

Cosmin PRIŞCĂ

Vârful de atac Dan Roman este urmărit în continuare de un ghinion teribil. Abia refăcut după entorsa la glezna dreaptă suferită în amicalul cu "U" Cluj, ultimul de dinaintea debutului noii ediţii de campionat, atacantul medieşenilor are din nou probleme de ordin medical. În timpul unui joc-şcoală desfăşurat zilele trecute, Roman s-a ales cu o accidentare la coapsa piciorului stâng, iar astăzi va efectua la Cluj-Napoca un RMN în urma căruia medicii îi vor stabili cu exactitate diagnosticul.

"Parcă sunt blestemat în acest tur de campionat. Cum am tot avut probleme la glezna dreaptă, am încercat pe cât posibil să evit să solicit piciorul ăsta, însă pe urmă mi s-a încărcat stângul. La un meci între noi am simţit o durere pe coapsă. Din păcate, m-am accidentat din nou. Nu am avut în viaţa mea vreo problemă musculară, nu am suferit nici măcar o întindere. Voi vedea mâine (n.a. astăzi) după ce voi face un RMN la Cluj despre ce este vorba cu exactitate. Îmi doream foarte mult să revin pe teren, am şi jucat 20 de minute cu Steaua, dar acum au apărut alte probleme. Sper să fie doar o întindere musculară şi nu, Doamne fereşte!, vreo ruptură. Voi face şi câteva injecţii cu plasmă care reduc timpul de recuperare pentru că îmi doresc să fiu pe teren cât mai repede, deoarece ne aşteaptă jocuri grele. Oricum, abia după RMN voi avea cu exactitate diagnosticul, după aceea o să îmi fac planuri", a afirmat Roman.

Fotbalistul grupării medieşene a jucat în primele 7 etape doar 20 de minute în meciul cu Steaua, din runda precedentă.

PUBLICITATE

Campionatul de minifotbal pentru amatori "Luceafărul", Divizia A, etapa a III-a

ZEUS - ROGER VOLARE 6-3. Au marcat: Gândilă 3, Tulbure, Kiss, Şandru / Vintilă două, Popa. **VULTURII - MAGIC 5-1. Au marcat:** Ţăran două, Novac, Voina, Petrescu / Iacob. **BARCEROMA - JUVENTUS 0-10. Au marcat:** Neguţ 5, Bucur două, Cosovan două, Popa. **CROCODILII - ALMA 6-2. Au marcat:** Joarză 4, Durca, Jakab / Drăguşin, Merintean. **TAKATA - HELENIS 2-7. Au marcat:** Crîmu, Căldărar / Mathe 4, Aron, Răulea. **CARIOCAS-AMBIENT - ZILE ŞI NOPŢI 4-2. Au marcat:** Hanu două, Mantea două / Şoaită două. **ESAROM - RUBIN 10-5. Au marcat:** Ganea 4, Şelariu două, Mărgineanu două, Baracu, Poşa / Şoaită 3, Cotor, Paraschiv. Partidele **MARCĂ ÎNREGISTRATĂ - CONTINENTAL şi GAME SPOT - CS AMBASADOR** au fost amânate. Meci restanţă din etapa a II-a: **HELENIS - CROCODILII 3-4. Au marcat:** Păculea două, Mathe / Baciu 3, Olteanu

Clasament

1. JUVENTUS	3	3	0	0	24-2	9
2. VULTURII	3	3	0	0	22-7	9
3. ZEUS	3	3	0	0	19-10	9
4. CROCODILII	3	3	0	0	15-9	9
5. GAME SPOT	2	2	0	0	22-4	6
6. CARIOCAS-AMBIENT	3	2	0	1	16-6	6
7. CONTINENTAL	2	2	0	0	7-3	6
8. MARCĂ ÎNREGISTRATĂ	2	1	1	0	11-7	4
9. BARCEROMA	3	1	1	1	6-14	4
10. HELENIS	3	1	0	2	14-11	3
11. ZILE ŞI NOPŢI	3	1	0	2	9-9	3
12. ESAROM	3	1	0	2	13-18	3
13. ROGER VOLARE	3	0	1	2	11-17	1
14. CS AMBASADOR	2	0	1	1	6-16	1
15 TAKATA	3	0	0	3	3-13	0
16. MAGIC	3	0	0	3	4-15	0
17. ALMA	3	0	0	3	6-23	0
18. RUBIN	3	0	0	3	7-31	0

Etapa a IV-a, sâmbătă, 21 septembrie

ZILE ŞI NOPŢI - MARCĂ ÎNREGISTRATĂ; CS AMBASADOR - ESAROM; CONTINENTAL - GAME SPOT; JUVENTUS - RUBIN; HELENIS - CARIOCAS-AMBIENT; ALMA - TAKATA; ROGER VOLARE - CROCODILII; MAGIC - ZEUS; BARCEROMA - VULTURII

Campionatul Luceafărul, Divizia B

Rezultate etapa a III-a

PLAY STAR5 - MARCQUARDT 5-7. Au marcat: Bleahu 3, Nedelcu două / Docoman 4, Tărniceriu, Ţinţu, Burnete. **METRO - UFC INTER 6-6. Au marcat:** Olteanu două, Mathe, Bardăşan, Masaru, Gheorghiu / Kiraly două, Mohor, V. Preda, M. Preda, Bodi. **TAKATA II - E.D.E.I. 4-7. Au marcat:** Fodor două, Moga, Crîmu / Tiboc 4, Şerban, Vereş două. **SIRFIT - BAFANA-BAFANA 4-3. Au marcat:** Sîrbu două, Zoltan, Popa / Arsenie două, Vasiu. **HIPODROM - YONG BOYS 1-2. Au marcat:** Drăgoi / Dan Cristian, Giura. **A1 DESIGN - CREATIV BLUE 3-4. Au marcat:** Florea două, Şoaită / Bucşe 3, Mitrana. **SYKATEC - SIX STARS 1-1. Au marcat:** Sbârcea / Chirilă. **ŞTIINŢA - PORTOCALA MECANICĂ 7-5**

Clasament

1. OFC INTER	3	2	1	0	24-11	7
2. METRO	3	2	1	0	20-12	7
3. HIPODROM	3	2	0	1	18-10	6
4. YONG BOYS	2	2	0	0	10-6	6
5. SIRFIT	3	2	0	1	18-14	6
6. CREATIV BLUE	2	2	0	0	8-6	6
7. MARCQUARDT	3	2	0	1	17-18	6
8. ŞTIINŢA	3	2	0	1	16-17	6
9. E.D.E.I.	2	1	0	1	13-11	3
10. TAKATA II	3	1	0	2	19-17	3
11. A1 DESIGN	3	1	0	2	17-18	3
12. SYKATEC	2	0	1	1	4-7	1
13. SIX STARS	3	0	1	2	4-14	1
14. STUDENT	0	0	0	0	0-0	0
15. AFT	0	0	0	0	0-0	0
16. PLAY STAR	2	0	0	2	8-11	0
17. BAFANA-BAFANA	2	0	0	2	8-15	0
18. PORTOCALA MECANICĂ	3	0	0	3	10-27	0

Etapa a IV-a, duminică, 22 septembrie

YONG BOYS - BAFANA-BAFANA; AFT - A1 DESIGN; UFC INTER - SYKATEC; MARCQUARDT - STUDENT; CREATIV BLUE - SIRFIT; SIX STARS - PLAY STAR; PORTOCALA MECANICĂ - METRO; HIPODROM - TAKATA II; E.D.E.I. - ŞTIINŢA

Liga Campionilor

Marţi, 17 septembrie

Grupa A: Manchester United (Anglia) - Bayer Leverkusen (Germania), Real Sociedad (Spania) - Şahtior Donetk (Ucraina).
Grupa B: Galatasaray (Turcia) - Real Madrid (Spania), FC Copenhaga (Danemarca) - Juventus Torino (Italia).
Grupa C: Benfica (Portugalia) - Anderlecht (Belgia), Olympiakos (Grecia) - Paris Saint-Germain (Franţa).
Grupa D: Bayern Munchen (Germania) - ŢSKA Moscova (Rusia), Viktoria Plzen (Cehia) - Manchester City (Anglia).

Miercuri, 18 septembrie

Grupa E: Schalke 04 (Germania) - Steaua Bucureşti (România), Chelsea (Anglia) - FC Basel (Elveţia).
Grupa F: Olympique Marseille (Franţa) - Arsenal (Anglia), Napoli (Italia) - Borussia Dortmund (Germania).
Grupa G: Austria Viena (Austria) - FC Porto (Portugalia), Atlético Madrid (Spania) - Zenit Sankt-Petersburg (Rusia).
Grupa H: AC Milan (Italia) - Celtic Glasgow (Scoţia), FC Barcelona (Spania) - Ajax Amsterdam (Olanda).

Liga Europa (joi, 19 septembrie)

Ora 20.00

Grupa A: Valencia (Spania) - Swansea (Anglia), St. Gall (Elveţia) - Kuban Krasnodar (Rusia).
Grupa B: Dinamo Zagreb (Croaţia) - Cernomoreţ Odessa (Ucraina), PSV Eindhoven (Olanda) - Ludogoreţ (Bulgaria).
Grupa C: Salzburg (Austria) - Elfsborg (Suedia), Standard Liege (Belgia) - Esbjerg (Danemarca).
Grupa D: Zulte-Waregem (Belgia) - Wigan (Anglia), Maribor (Slovenia) - Rubin Kazan (Rusia).
Grupa E: Fiorentina (Italia) - Paços Ferreira (Portugalia), Pandurii Tg. Jiu (România) - Dnepr Dnepropetrovsk (Ucraina).
Grupa F: Eintracht Frankfurt (Germania) - Girondins Bordeaux (Franţa), Maccabi Tel Aviv (Israel) - APOEL Nicosia (Cipru).

Ora 22.05:

Grupa G: Dinamo Kiev (Ucraina) - Genk (Belgia), FC Thun (Elveţia) - Rapid Viena (Austria).
Grupa H: Freiburg (Germania) - Slovan Liberec (Cehia), Estoril (Portugalia) - FC Sevilla (Spania).
Grupa I: Betis Sevilla (Spania) - Lyon (Franţa), Vitoria Guimaraes (Portugalia) - Rijeka (Croaţia).
Grupa J: Apollon Limassol (Cipru) - Trabzonspor (Turcia), Lazio (Italia) - Legia Varşovia (Polonia).
Grupa K: Şeriff Tiraspol (Moldova) - Anji Mahacikala (Rusia), Tottenham (Anglia) - Tromso (Norvegia).
Grupa L: PAOK Salonic (Grecia) - Şahtior Karagandi (Kazahstan), Maccabi Haifa (Israel) - AZ Alkmaar (Olanda).

Bud revine, Gaz Metan câştigă!

Cosmin Prişcă

Reîntors la Mediaş după un sezon în care a evoluat la FC Bihor, în liga secundă, şi după ce în vară a semnat un contract cu formaţia maghiară Debrecen, reziliat ulterior de comun acord, vârful de atac Cristi Bud a schimbat faţa grupării medieşene la primul său meci pentru Gaz Metan din această ediţie de campionat. Afişând o mare disponibilitate la efort, atacantul în vârstă de 28 de ani a fost protagonistul câtorva situaţii bune de gol. După un sfert de oră de la debutul confruntării a şutat puternic, de la 25 de metri, însă mingea a fost deviată în corner de un apărător, pentru ca, 20 de minute mai târziu, să reia cu capul direct în braţele portarului Marc. Bud ar fi putut marca şi în ultimul minut al primei reprize, când mingea trimisă din 8 metri, cu capul, din plonjon, a fost respinsă de sub transversală de portarul gazdelor. La un sfert de oră de la reluare, atacantul l-a ţintit în două rânduri pe Marc, din interiorul careului mare, pentru ca în prelungiri să fie deposedat într-o situaţie favorabilă.

- La primul meci de când te-ai întors la Mediaş, Gaz Metan a obţinut prima victorie. Eşti noul talisman norocos al echipei?

- (zâmbeşte) Am venit cu norocul după mine. Deşi nu am dat gol, sunt foarte bucuros că a câştigat echipa. Pentru mine contează mai mult să câştige echipa mea decât să dau eu gol. Ce importanţă ar fi avut dacă aş fi înscris, dar nu am fi câştigat...

- Ai lăsat o impresie frumoasă la revenirea ta la Gaz Metan. Cum te-ai simţit pe teren?

- Parcă sunt de-o viaţă la echipă. M-am simţit foarte bine. Cu majoritatea colegilor am mai jucat la Gaz Metan, aşa că nu am avut nevoie de timp pentru acomodare. Îmi pare însă rău de ocaziile pe care le-am ratat, deoarece am fi putut tranşa mai repede jocul cu Corona în favoarea noastră. Mă bucur că am făcut un meci reuşit, pentru că am avut o perioadă în care nu am jucat, iar în cele 90 de minute de la Braşov cred că am demonstrat că nu sunt un jucător terminat, cum au crezut mulţi. Îmi doresc să cresc de la meci la meci. Şi, vor apărea şi golurile, cu siguranţă.

- Urmează meciul cu "U" Cluj, de vineri. Ştiu că ai marcat în poarta "şepcilor roşii" în înfrângerea cu 5-2 din sezonul precedent. Ce zici, recidivezi?

- (zâmbeşte din nou) Eu sper să înscriu, dar să nu fie acelaşi rezultat! (redevine serios) Pentru noi, victoria de la Corona este foarte importantă, însă aceasta nu are nicio valoare dacă nu va fi urmată de un nou succes, cu "U". Poate să marcheze oricine, chiar şi Buchta, numai să luăm 3 puncte. Asta e cel mai important.

Florin Dan debut cu gol

Mijlocaşul Florin Dan a fost trimis, la un moment dat, să se antreneze separat, în vară. Neînţelegerile dintre fotbalist şi club s-au rezoltvat între timp şi a fost rechemat la antrenamentele primei echipe, iar ieri a fost introdus la pauză, în locul lui Vitinho. Intrat pentru prima dată pe teren în acest sezon contra echipei din Braşov, Florin Dan a deschis scorul, contribuind din plin la această victorie. Fotbalistul s-a arătat bucuros de acest succes, dar s-a ferit să comenteze cele întâmplate în vară.

"Nu contează ce a fost în trecut. Important e că am câştigat astăzi (n.a. ieri). Mă bucur că am reuşit să pun şi eu umărul la această victorie. Nici nu vreau să mă gândesc ce atmosferă ar fi fost la echipă dacă o dădeam încă o dată în bară, dacă nu câştigam. Acest succes este foarte important şi pentru psihicul nostru, pentru că abordăm mai liniştiţi meciul cu "U" Cluj", a spus Florin Dan. **(C. P.)**

Dulca: "Sunt 3 puncte importante"

Antrenorul Gazului Metan, Cristian Dulca, a declarat, ieri, în conferinţa de presă de la finalul partidei cu formaţia Corona Braşov, că nu i-a plăcut deloc prestaţia jucătorilor săi din prima repriză, dar că este bucuros că a obţinut prima victorie din acest campionat. Totodată, tehnicianul a spus că nu s-a temut că va fi înlocuit în urma rezultatelor din primele etape. "În prima repriză am făcut un joc foarte slab, dar până la urmă importante sunt cele 3 puncte. Veneam după o pauză de 3 săptămâni şi nu ştiam cum reacţionează echipa, chiar mi-a fost puţin teamă de asta. Sunt bucuros ca am obţinut prima victorie şi că suntem la al patrulea meci consecutiv în care nu pierdem. Îl felicit pe Florin Dan că a intrat foarte bine în joc şi a fost un jucător decisiv. De asemenea, îi felicit pe băieţi că au avut tăria de a reveni chiar şi după ce am fost egalaţi. Totuşi, trebuie să fim ponderaţi şi să ne gândim deja la meciul cu Universitatea Cluj. Nu mi-a plăcut atitudinea echipei în primele 4 etape, dar nu mi-a fost teamă că voi fi schimbat, am avut încredere că putem să ne revenim. Despre adversarul de astăzi nu am multe de spus, aşa este când sunt multe schimbări şi pe bancă şi în teren, nu vin uşor rezultatele. Echipa este în reconstrucţie dar campionatul este lung şi se mai pot întâmpla multe", a declarat Dulca.

Tribuna sporturilor

Fondat în 1990

23-29 septembrie 2013 | 1 leu | Nr. 1176 | 8 pagini

Baza Sportivă Pamira găzduieşte, în aceste zile, ediţia a II-a a Sibiu Open, cel mai important turneu de tenis din Transilvania. După ce spaniolii Garcia Lopez şi Albert Ramos au anunţat în ultimul moment că nu vor mai putea onora cu prezenţa evenimentul de la Sibiu, italianul Filippo Volandri este principalul favorit al turneului.

PAGINILE 4,5

Gaz Metan - "U" Cluj, minut cu minut

'2 - Veselovsky reţine în doi timpi mingea şutată de Ciprian Petre, de la 12-13 metri, lateral stânga;

'4 - Florin Dan primeşte la limita ofsaidului de la Ciprian Petre, e singur cu portarul lui "U", dar acesta din urmă reuşeşte să îl blocheze;

'6 - Frăsinescu reia mult pe lângă poartă, cu capul, un balon trimis în careu de Florin Dan, dintr-o lovitură liberă;

'8 - Frăsinescu trimite peste poartă, cu capul, din centrul careului, în urma unei lovituri de la colţul terenului;

'11 - Ciprian Petre trimite de puţin peste poartă, din marginea careului mare, lateral dreapta;

'17 - Todea reia slab, cu pământul, din pasa lui Florin Dan, şi Veselovsky reţine

'18 - Frăsinescu trimite în braţele portarului lui "U", în urma unei lovituri libere;

'26 - Buzean reia de puţin pe lângă poartă, la colţul scurt, dintr-o lovitură liberă de la 22 de metri, uşor lateral dreapta;

'35 Rareş Takacs ("U" Cluj) pentru că a dat în minge după fluierul arbitrului Rădulescu;

'41 - Tîrnăcop pătrunde ca prin brânză prin apărarea medieşeană însă e egoist şi în ceie din urmă Frăsinescu îndepărtează pericolul;

'46 Iulian Dedu - Mihai Ene ("U" Cluj);

'47 - mingea şutată de Frăsinescu, de la distanţă, e deviată în corner;

'56, 0-1 - Borza îl învinge pe Buchta cu un şut senzaţional, în plasa laterală, de la 30 de metri, după o greşeală a lui Zaharia;

'57 Cristi Bud - Jordan Robertson (Gaz Metan);

'60 Vitinho Medeiros - Florin Dan (Gaz Metan);

'63, 1-1 - Todea restabileşte egalitatea cu un şut din drob, de la 6-7 metri, singur cu toată poarta în faţă, după ce Alex Munteanu ratase reluarea;

'66, 2-1 - Mendy greşeşte încă o dată, Bud îi pasează lui Alex Munteanu, care scapă spre poartă şi îl învinge pe portarul lui "U" Cluj cu un şut la colţul lung, din marginea careului mare;

'68 - Tîrnăcop ("U" Cluj) pentru o intrare din spate la Ciprian Petre;

'86 Azdren Llullaku - Ciprian Petre (Gaz Metan);

'90 - Veselovsky reţine mingea şutată de Todea din marginea careului mare;

'90+1 - Vitinho întoarce doi adversari, pe Takaks şi Szylagy, la 16 metri, şi şutează spre poartă, dar mingea e deviată şi medieşenii obţin doar un corner;

'90+3 - Bud primeşte din degajarea lui Buchta şi încearcă un lob, dar Veselovsky reuşeşte să pareze, în marginea careului mare.

Ovidiu Boica, Cosmin Prişcă

După startul dezastruos de campionat, cu 3 înfrângeri în faţa unor nou-promovate, Gaz Metan şi-a revenit şi, în următoarele 5 jocuri, a strâns 9 puncte. Au urmat alte 3 rezultate de egalitate, două dintre ele însă cu FC Vaslui şi Steaua, după care "lupii negri" au câştigat la Braşov, cu o altă echipă venită în vară din Liga a II-a, Corona, iar acum au obţinut succesul cu "U" Cluj. Unul însă nu fără emoţii, pentru că, după o repriză albă, oaspeţii au deschis scorul prin execuţia de excepţie a lui Borza.

Medieşenii au început tare meciul, dar au avut ghinion la finalizare. Portarul lui "U" Cluj a reţinut în doi timpi la şutul lui Petre ('2), apoi l-a blocat pe Florin Dan ('4). Frăsinescu, în două rânduri ('6, '8) şi Ciprian Petre ('11) au greşit ţinta, iar Todea a şutat slab ('17). Din nou Frăsinescu ('18) şi Buzean ('22) au irosit alte două atacuri ale Gazului Metan, apoi a fost linişte la poarta lui Veselovsky.

În prima repriză, oaspeţii au pus în pericol o singură dată buturile apărate de Buchta, cu 4 minute înainte de pauză, când Tîrnăcop a făcut ce-a vrut cu defensiva medieşeană, dar în cele din urmă Frăsinescu a rezolvat elegant faza.

La 10 minute de la reluare, Borza a profitat de o eroare copilărească a lui Zaharia şi l-a învins pe Buchta cu un şut de senzaţie. Reuşita clujeanului avea să aprindă meciul şi, peste numai 6 minute, Cristi Todea a făcut 1-1, primind fericit un balon de la Alex Munteanu ('63).

O nouă gafă a lui Mendy a fost speculată din plin de Alex Munteanu, mijlocaşul aducând Gazul Metan în avantaj ('66). Apoi s-a aşternut liniştea...

... Până în prelungiri însă, pentru că medieşenii au ţinut cu tot dinadinsul să nu mai aibă parte de un final de meci cu emoţii. Todea ('90), Vitinho şi Bud au trecut pe lângă golul 3, dar mingea s-a încăpăţânat să nu mai intre încă o dată în plasa porţii lui "U".

Succesul de vineri seara este unul poate mai important decât se credea, pentru medieşeni. Aceştia aveau nevoie de un moral bun înainte tea următoarelor două jocuri unele extrem de complicate, cu două echipe de Europa League, Pandurii şi Petrolul

Cupa României

Miercuri, duel între petrolişti şi găzari

Gaz Metan joacă următorul meci oficial în 16-imile Cupei României cu o echipă din Liga a IV-a Prahova, Petrolistul Boldeşti. Meciul a programat miercuri, 25 septembrie, de la ora 16:00, pe Stadionul "Viorel Mateianu" din Boldeşti.

Programul complet al meciurilor din 16-imile Cupei este următorul:

Marţi, 24 septembrie, ora 16:00
FC Vaslui - Metalul Reşiţa (Liga a II-a)
FC Bihor Oradea (Liga a II-a) - ACS Poli Timişoara
Chindia Tîrgovişte (Liga a III-a) - Săgeata Năvodari
FCM Dorohoi (Liga a III-a) - FC Viitorul Constanţa
Corona Braşov - SC Bacău (Liga a II-a)
Ripensia Timişoara (Liga a V-a) - Universitatea Cluj *
Dinamo Bucureşti - CS Sănătatea Cluj (Liga a III-a)**
Miercuri, 25 septembrie, ora 16:0
Pandurii Tg. Jiu - Farul Constanţa (Liga a II-a)
Petrolistul Boldeşti (Liga a IV-a) - Gaz Metan Mediaş
Gloria Buzău (Liga a II-a) - FC Botoşani
FC Braşov - CFR Cluj *
FC Universitatea Craiova (Liga a II-a) - Petrolul Ploieşti **
Joi, 26 septembrie, ora 16:00
Astra Giurgiu - ACS Berceni (Liga a II-a)
Oţelul Galaţi - Concordia Chiajna
Rapid Bucureşti (Liga a II-a) - Ceahlăul Piatra Neamţ ***
Steaua Bucureşti - Avântul Bârsana (Liga a IV-a)
Notă: * ora 18:30. ** ora 20:30. *** ora 18:00.

GAZ METAN 2 (0) - 1 (0) "U" CLUJ

Au marcat: Todea '63, Al. Munteanu '67 / Borza '56.

Gaz Metan: Buchta - R. Zaharia, Muth, Frăsinescu, Buzean - Todea, Tahar - Al. Munteanu, Fl. Dan (Vitinho '61), C. Petre (Llullaku '86) - Robertson (Bud '58). **Antrenor:** Cristian Dulca.

Rezerve neutilizate: Greab, Markovic, R. Avram, Fl. Sandu.

"U" Cluj: Veselovsky - Takacs, Szilagyi, Abrudan, Mendy - Borza, Bucşa - Cristocea (Lemnaru '78), Rilke, Tîrnăcop - M. Ene (Dedu '46). **Antrenor**: Ionel Ganea. **Rezerve neutilizate**: V. Niculescu, Fl. Cordoş, Prescură, Balde, Calcan.

Arbitru: George Rădulescu (Bucureşti).

Asistenţi: Mircea Orbuleţ (Alba Iulia), Alexandru Vodă (Bucureşti).

Rezervă: Sergiu Popa.

Observatori: Augustus Constantin, Mircea Călin

Cartonaşe galbene: Takacs '35, Tîrnăcop '68

„În suflet nici nu m-am bucurat la goluri, pentru că le port un respect deosebit celor de la Universitatea. Este al cincilea meci în care nu am pierdut, echipa a dat dovadă de caracter şi devotament şi cei care au intrat ulterior au adus un plus. Vom trata cu mare seriozitate meciul din cupă, cu Petrolistul Boldeşti. E bine că reuşim să marcăm, e bine că avem jucători care pot aduce un plus."

Cristi Dulca, antrenor Gaz Metan

„Am pierdut meciul pe două greşeli personale. Am jucat bine, dar din păcate aceste greşeli personale ne-au costat."

Ionel Ganea, antrenor "U" Cluj

Liga I, etapa a VIII-a

Vineri, 20 septembrie
SĂGEATA NĂVODARI - CORONA BRAŞOV 1-0 (0-0
A marcat: Mera '84
GAZ METAN MEDIAŞ - UNIVERSITATEA CLUJ 2-1 (0-0
Au marcat: Todea '63, Al. Munteanu '67 / Borza '56
ACS POLI TIMIŞOARA - VIITORUL CONSTANŢA 0-0
Sâmbătă, 21 septembrie
FC BRAŞOV - FC VASLUI 1-1 (1-1
Au marcat: Surdu '42 / Antal '12 - penalti
DINAMO BUCUREŞTI - PETROLUL PLOIEŞTI 1-1 (1-0
Au marcat: Al. Curtean '13 / Albin '89
Duminică, 22 septembrie
FC BOTOŞANI - STEAUA 1-2 (0-2
Au marcat: C. Dinu '46 / Szukala '22, Piovaccari '27
CFR CLUJ - PANDURII TG. JIU 1-1 (1-0
Au marcat: Cadu '14 - penalti / Eric '58
Astăzi
Concordia Chiajna - Oţelul Galaţi, ora 19.30, Dolce Sport
Astra Giurgiu - Ceahlăul Piatra Neamţ, ora 20.30, Digi Sport

Clasament

1. Steaua Bucureşti	6	5	1	0	16-5	16 (+
2. Petrolul Ploieşti	8	4	4	0	10-5	16 (+
3. Astra Giurgiu	6	5	0	1	20-6	15 (+
4. FC Botoşani	8	4	3	1	8-5	15 (+
5. Pandurii Tg. Jiu	8	4	2	2	15-10	14 (+
6. Ceahlăul P. Neamţ	7	3	3	1	10-5	12 (0
7. FC Vaslui	7	3	2	2	8-5	11 (+
8. ACS Poli Timişoara	8	3	2	3	9-8	11 -1
9. Săgeata Năvodari	8	3	2	3	8-11	11 (-
10. CFR Cluj	8	2	4	2	6-11	10 (-
11. Dinamo Bucureşti	8	2	3	3	12-8	9 (-3
12. Gaz Metan Mediaş	8	2	3	3	9-10	9 (-3
13. Oţelul Galaţi	7	3	0	4	6-11	9 (-3
14. FC Braşov	8	1	4	3	7-10	7 (-5
15. Concordia Chiajna	4	2	0	2	5-7	6 (0
16. Viitorul Constanţa	7	0	4	3	2-9	4 (-8
17. Universitatea Cluj	8	0	2	6	4-18	2 (-1
18. Corona Braşov	8	0	1	7	4-15	1 (-1

Etapa a IX-a, 27-30 septembrie

Vineri, 27 septembrie
Universitatea Cluj - Săgeata Năvodari, ora 20.30 - Digi Spor
Sâmbătă, 28 septembrie
Pandurii Tg. Jiu - Gaz Metan Mediaş, ora 17.00 - Digi Spo
Steaua - ACS Poli Timişoara, ora 20.45 - Dolce Sport/Anten
Duminică, 29 septembrie
Corona Braşov - FC Botoşani, ora 17.00 - Digi Sport 1
FC Viitorul - FC Vaslui, ora 19.00 - Digi Sport 1
Oţelul Galaţi - Dinamo, ora 21.30 - Digi Sport 1
Luni, 30 septembrie
Astra - FC Braşov, ora 19.00 - Digi Sport 1
Ceahlăul P. Neamt - Concordia Chiajna, ora 19.00 - Dolce S
Petrolul - CFR Cluj, ora 21.30 - Digi Sport 1.

Cupa României, baschet masculin

Mai aproape de calificare

Baschetbaliştii sibieni au câştigat primul meci oficial din noul sezon, scor 84-78 cu vicecampioana BC Mureş, în prima manşă a turului întâi al competiţiei KO.

Ovidiu Boica

CSU Atlassib a obţinut primul succes din noul sezon, sâmbătă seara, pe teren propriu. Baschetbaliştii sibieni s-au impus la o diferenţă de 3 coşuri în faţa vicecampioanei BC Mureş. "Galben-albaştrii" au un fragil avantaj după prima confuntare, iar sâmbăta viitoare, la Tg. Mureş, speră să obţină un rezultat care să le aducă calificarea.

Două minute nu s-a marcat niciun punct, în debutul confruntării. Ivanovic, fostul jucător al Gazului Metan, a spart gheaţa, cu o aruncare de la distanţă. Lee a egalat, coş plus fault, apoi Sibiul s-a instalat la conducere prin "treiţa" lui Bojovic.

La capătul unui "run" de 7-0, mureşenii au preluat conducerea (10-8), dar nu pentru prea mult timp, pentru că Lee a întors din nou rezultatul, după care Bojovic şi Austin au stabilit scorul primelor 10 minute, 22-19 pentru CSU.

Sfertul secund a fost cel mai disputat, cele două formaţii aflându-se cu rândul la conducere pe tabela de marcaj. "Studenţii" sibieni au avut 24-23, apoi 30-29, 32-31 şi 35-34, în vreme ce Mureşul a condus cu 25-24, 29-27, 38-35 şi 42-39. Bojovic a egalat la 42 cu o aruncare de la distanţă, când mai erau 54 de secunde din prima repriză. Ivanovic a readus Mureşul în avantaj (43-42), dar ultimul cuvânt l-a avut de spus Bojovic şi CSU Atlassib termina repriza cu un avantaj minim (44-43).

Ivanovic i-a readus pe oaspeţi în avantaj (46-44), în debutul reprizei secunde, după care sibienii au întors din nou situaţia pe tabela de marcaj. "Galben-albaştrii" au avut, la un moment dat, aproape 10 puncte în faţă (67-58), dar oaspeţii au recuperat, astfel că, înainte cu 10 minute de final, cele două formaţii mai erau despărţite de doar 3 (67-64).

Fostul gazist Mitchell a redus diferenţa la o jumătate de coş, iar la debutul sfertului 4 (67-66), CSU Atlassib. Oaspeţii au terminat meciul fără 3 jucători, Jucan, Mitchell şi Păltinişanu comiţând câte 5 faulturi. După 40 de minute, "galben-albaştrii" s-au impus cu 84-78 şi au un uşor avantaj la calificare. Returul se joacă sâmbătă, 28 septembrie, la Tg. Mureş.

Pentru CSU Atlassib au marcat Lee (25 puncte), Bojovic (24), Ceskovic (14), Austin (13), Gruev (6) şi Crăciun (două).

Foto: Vali MACREA

Liga a II-a

SERIA I, ETAPA a IV-a

Sâmbătă, 21 septembrie

CSMS IAŞI - FC CLINCENI 0-2 (0-0)
Au marcat: I. Roşu '85, Pălimaru '90

FARUL CONSTANŢA - CF BRĂILA 0-1 (0-1)
A marcat: Frunză '16

UNIREA SLOBOZIA - DUNĂREA GALAŢI 3-1 (0-1)
Au marcat: E. Nanu '49, '52, C. Dedu '68 / C. Istrate '15

RAPID CFR SUCEAVA - ACS BERCENI 0-2 (0-1)
Au marcat: Sandu '35, R. Cârstea '79

RAPID BUCUREŞTI - SC BACĂU 1-0 (0-0)
A marcat: Pancu '51

Partida **SPORTUL STUDENŢESC - GLORIA BUZĂU** nu s-a disputat.

UNIREA TĂRLUNGENI a stat.

Clasament

1. FC Clinceni	4	3	1	0	12-5	10 (+4)
2. CSMS Iaşi	4	3	0	1	8-5	9 (+3)
3. Rapid Bucureşti	4	2	2	0	4-2	8 (+2)
4. Farul Constanţa	4	2	1	1	4-3	7 (+1)
5. Unirea Slobozia	4	1	2	1	8-8	5 (-1)
6. CF Brăila	4	1	2	1	7-8	5 (-1)
7. ACS Berceni	2	1	1	0	3-1	4 (+1)
8. Rapid CFR Suceava	3	0	2	1	3-5	2 (-1)
9. Gloria Buzău	2	0	1	1	2-3	1 (-2)
10. Unirea Tărlungeni	3	0	1	2	2-4	1 (-5)
11. Dunărea Galaţi	2	0	1	1	2-4	1 (-2)
12. Sportul Studenţesc	0	0	0	0	0-0	0 (0)
13. SC Bacău	4	0	0	4	2-9	0 (-6)

Etapa a V-a, 28-29 septembrie

Sâmbătă, 28 septembrie, ora 11:00
CSMS Iaşi - Unirea Slobozia
FC Clinceni - Farul Constanţa
Unirea Tărlungeni - Sportul Studenţesc
Gloria Buzău - Rapid CFR Suceava

Duminică, 29 septembrie, ora 11:00
CF Brăila - Rapid Bucureşti
ACS Berceni - FCM Dunărea Galaţi
SC Bacău stă.

SERIA A II-A, ETAPA a III-a

Sâmbătă, 21 septembrie

CSM RM. VÎLCEA - UTA ARAD 2-0 (1-0)
Au marcat: Briceag '21, Tătaru '48

MINERUL MOTRU - FC UNIVERSITATEA CRAIOVA 0-1 (0-0)
A marcat: Neacşu '90+5 - autogol

OLIMPIA SATU MARE - ASA TG. MUREŞ 1-0 (0-0)
A marcat: Feier '87

FC OLT SLATINA - GLORIA BISTRIŢA 1-2 (0-2)
Au marcat: Ignea '68 - penalti / Curtuiuş '10, Antonache '22

FC BIHOR ORADEA - CS MIOVENI 1-1 (0-1)
Au marcat: Letan '50 - penalti / Ayza '30

CS UNIVERSITATEA CRAIOVA - METALUL REŞIŢA 1-3 (0-2)
Au marcat: Stancu '69 / I. Szabo '40, Ad. Stoica '41, M. Staicu '47

Clasament

1. Gloria Bistriţa	3	2	1	0	5-2	7 (+4)
2. CSM Rm. Vîlcea	3	2	1	0	5-2	7 (+1)
3. Olimpia Satu Mare	3	1	2	0	4-3	5 (-1)
4. FC "U" Craiova	3	1	2	0	2-1	5 (+2)
5. Metalul Reşiţa	3	1	1	1	5-4	4 (+1)
6. FC Bihor Oradea	3	1	1	1	5-5	4 (-2)
7. FC Olt Slatina	3	1	1	1	2-2	4 (-2)
8. ASA Tg. Mureş	3	1	1	1	2-2	4 (+1)
9. CS Minerul Motru	3	1	0	2	4-3	3 (-3)
10. CS "U" Craiova	3	0	2	1	2-4	2 (-4)
11. UTA Arad	3	0	1	2	2-5	1 (-2)
12. CS Mioveni	3	0	1	2	1-6	1 (-2).

Etapa a IV-a, sâmbătă, 28 septembrie, ora 11:00

CS Mioveni - CSM Rm. Vîlcea
Gloria Bistriţa - FC Bihor Oradea
FC "U" Craiova - FC Olt Slatina
Metalul Reşiţa - Minerul Motru
ASA Tg. Mureş - CS "U" Craiova
UTA Arad - Olimpia Satu Mare.

Foto: Vali MACREA

Citeşte astăzi în Tribuna

Iohannis despre crearea altor alianţe politice:
"O mişcare kamikaze"

Primarul Sibiului şi prim-vicepreşedintele PNL spune că ruperea USL şi crearea unor alte alianţe politice ar fi o mişcare kamikaze, în condiţiile în care astfel de construcţii nu sunt viabile. În privinţa atragerii fondurilor europene în viitorul exerciţiu bugetar, Iohannis crede că va fi la fel de slabă, din cauza lipsei unei gândiri strategice

Germana supra(so) licitată
Prea mulţi copii sunt îndrumaţi de părinţi să studieze în limba germană

Principalii favo

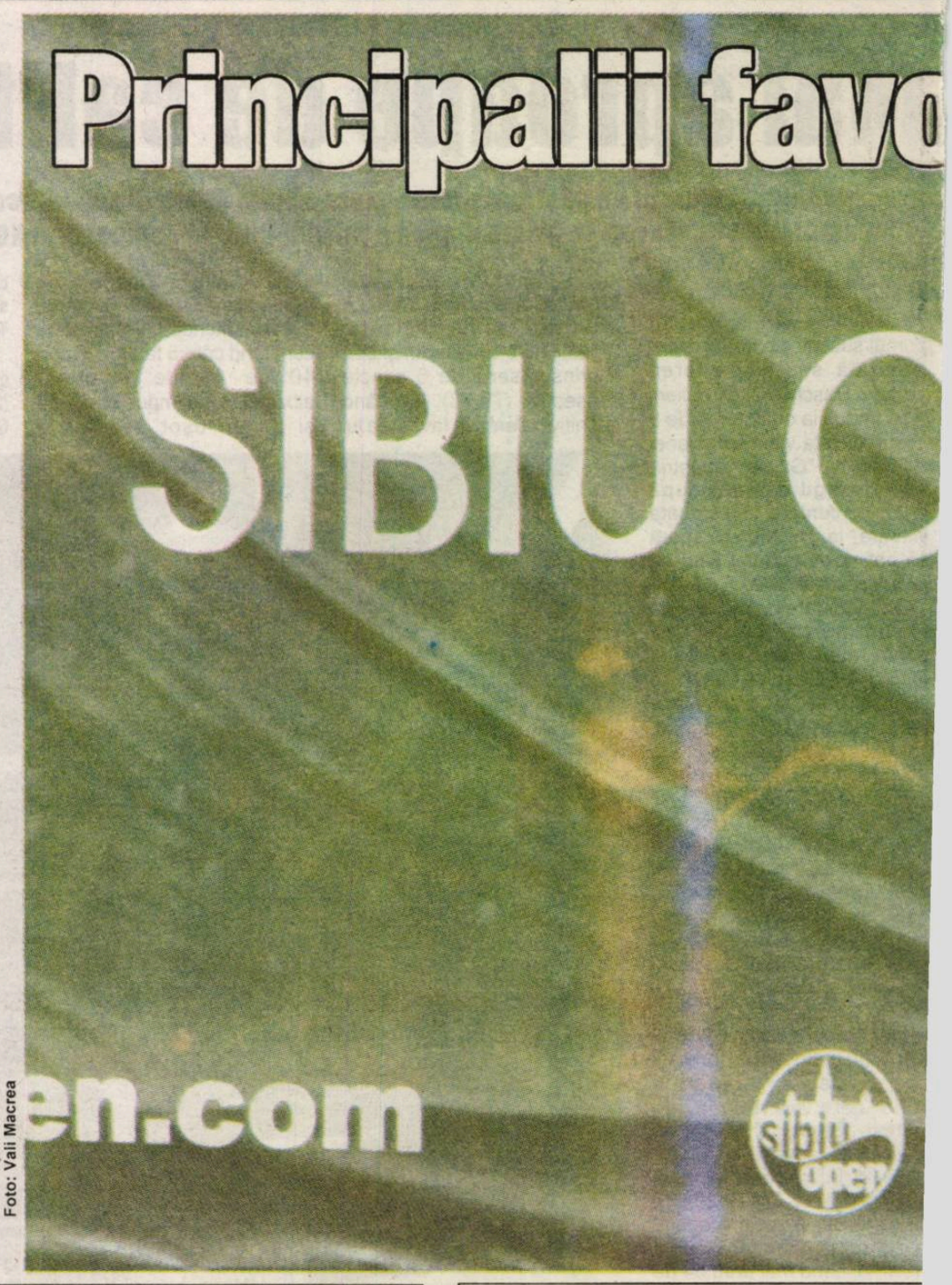

Foto: Vali Macrea

Astăzi sunt programate primele meciuri de pe tabloul principal al celui mai important turneu din Transilvania şi al doilea din România, Sibiu Open - prezentat de Carpatica Asig. Până duminică, 29 septembrie, Baza Sportivă Pamira găzduieşte peste 50 de meciuri, atât de simplu, cât şi de dublu, iar la finalul săptămânii vor fi acordate trofeele şi premiile, în valoare totală de 75.000 de dolari. Principalul favorit este italianul Volandri, după ce spaniolii Lopez şi Ramos au anunţat că nu mai vin la Sibiu.

Ovidiu Boica

Organizatorii Sibiu Open au primit o veste neplăcută din partea celor doi spanioli din top 100 mondial care erau principalii favoriţi ai turneului. Garcia Lopez şi Albert Ramos au anunţat în ultimul moment că nu mai onora cu prezenţa cel mai important turneu din Transilvania şi al doilea din România. Garcia Lopez a avut un parcurs foarte bun la un turneu din Rusia, ajungând până în ultimul act la St. Petersburg, unde a pierdut, ieri, la Gulbis, în setul decisiv, astfel că era foarte dificil să mai participe la Sibiu Open, în vreme ce Ramos s-a accidentat. Astfel de situaţii sunt destul de des întâlnite însă în lumea tenisului mondial din cauza programului infernal al turneelor din Circuitul ATP. "Deşi va fi nevoit să plătească o amendă la ATP pentru retragerea în ultimul moment de la Sibiu Open, spaniolul (n.a. Garcia Lopez) a ales varianta continuării sezonului pe terenuri rapide, chiar dacă este un specialist al zgurei", a declarat, ieri, organizatorul principal al turneului de la Sibiu, Marius Vecerdea.

Chiar şi aşa, Sibiu Open se anunţă un turneu extrem de puternic. Cehul Jan Hajek va începe competiţia de la Sibiu între primii 100 ATP, după sfertul de finală jucat săptămâna trecută la Bratislava. Hajek, component al echipei de Cupa Davis a Cehiei, campioana mondială en-titre, a reuşit un parcurs de excepţie în urmă cu două luni la Hamburg, unde a pierdut la mare luptă contra lui Roger Federer (6-4, 6-3).

Germanul Julian Reister ajunge şi el la Sibiu Open în postura de jucător din top 100 mondial, după finala câştigată ieri, împotriva lui Adrian Ungur, la Bratislava. Reister va fi vecin de clasament cu principalul favorit al turneului de la Sibiu, Filippo Volandri. De remarcat că germanul a reuşit să-i învingă, anul acesta, pe ambii finalişti ai Openului ATP 250 de la Bucureşti, Lukas Rosol (la Wimbledon) şi Garcia Lopez (la Roma), ba chiar şi pe Filippo Volandri, la Roland Garros.

Câştigătorul turneului de la Sibiu, de anul trecut, Adrian Ungur, este în mare revenire de formă şi promite să se bată de la egal la egal pentru a-şi apăra titlul. Un alt tenismen care este de urmărit la Sibiu Open e Andreas Haider-Maurer (Austria). "Acesta a reuşit să obţină o victorie de senzaţie la US Open contra lui Gulbis, un nume cu rezonanţă în tenisul mondial, iar la Roland Garros a pierdut în 4 seturi la spaniolul din top 10 ATP, Nicolas Almagro. Ungur şi Haider-Maurer vor începe turneul din Sibiu la limita Top 100, deci chiar şi cu retragerile spaniolilor vom avea un turneu foarte puternic la Sibiu", a mai adăugat Vecerdea.

Volandri - Smirnov în primul tur

Principalul favorit al turneului, italianul Filippo Volandri - cel care se numără printre puţinii care se pot lăuda că au obţinut victoria în faţa tuturor celor 4 granzi ai momentului, Federer, Nadal, Djokovic şi Murray - este posesorul unuia dintre cele 4 wild-card-uri, iar conform tragerii la sorţi de sâmbătă, el îl va întâlni, în primul tur, pe

Turneul de simplu

1 WC	1	VOLANDRI, Filippo	ITA
	2	SMIRNOV, Artem	UKR
	3	QUALIFIER	
WC	4	MERGEA, Florin	ROU
	5	QUALIFIER	
	6	CAPKOVIC, Kamil	SVK
	7	MICHON, Axel	FRA
6	8	**LAJOVIC, Dusan**	**SRB**
4	9	**HAIDER-MAURER, Andreas**	**AUT**
	10	PASHANSKI, Boris	SRB
	11	PANFIL, Grzegorz	POL
	12	MACHADO, Rui	POR
	13	SCHOOREL, Thomas	NED
	14	ANGELINOS, Theodoros	GRE
	15	CERVENAK, Pavol	SVK
8	16	**CECCHINATO, Marco**	**ITA**
5	17	**UNGUR, Adrian**	**ROU**
	18	QUALIFIER	
	19	DIEZ, Steven	CAN
	20	WESTERHOF, Boy	NED
	21	CRIVOI, Victor	ROU
	22	QUALIFIER	
WC	23	CARPEN, Alexandru-Daniel	ROU
3	24	**REISTER, Julian**	**GER**
7	25	**RIBA, Pere**	**ESP**
	26	TOREBKO, Peter	GER
	27	MARCORA, Roberto	ITA
	28	POSPISIL, Jaroslav	CZE
	29	GIANNESSI, Alessandro	ITA
	30	PAVIC, Mate	CRO
WC	31	ISPAS, Rares	ROU
2	32	**HAJEK, Jan**	**CZE**

ATP Tour © Copyright 2006

1	1	**JUNAID, Rameez** / **OSWALD, Philipp**
	2	KAPAS, Andriej / PANFIL, Grzegorz
WC	3	GHEORGHE, Lucian / GRIGORIU, Patrick
WC	4	DUMITRASCU, Dan / POPA, Eduard
3	5	**KRETSCHMER, Gero** / **SATSCHKO, Alexander**
	6	MIRZADEH, Vahid / POSPISIL, Jaroslav
	7	CECCHINATO, Marco / MARCORA, Roberto
	8	CAPKOVIC, Kamil / CERVENAK, Pavol
WC	9	ISPAS, Rares / VOLANDRI, Filippo
	10	CARPEN, Alexandru-Daniel / PAVIC, Mate
	11	LUNCANU, Petru-Alexandru / MERGEA, Florin
4	12	**FRANSEN, Stephan** / **KOOLHOF, Wesley**
	13	GIANNESSI, Alessandro / MOTTI, Alessandro
	14	CIRIC, Nikola / TOSIC, Goran
	15	GROEN, Sander / WESTERHOF, Boy
2	16	**DELGADO, Jamie** / **KERR, Jordan**

...riți au spus "pas"!

ucraineanul Smirnov.

Al doilea favorit al Sibiu Open 2013, cehul Jan Hajek, i-a fost hărăzit juniorului sibian Rareș Ispas, iar Florin Mergea, Adrian Crivoi și Adrian Ungur, jucători români din echipa de Cupa Davis, vor avea de înfruntat pentru început, tenismeni veniți din calificări. Cei 4 tenismeni care vin din calificări vor fi stabiliți astăzi. Tot astăzi debutează meciurile de pe tabloul principal.

Sibiu Open - prezentat de Carpatica Asig se va desfășura între 21 și 29 septembrie, la Baza Sportivă Pamira, pe strada Calea Șurii Mici, nr. 39. Accesul publicului va fi gratuit până în faza semifinalelor. Pentru ultimele acte ale competiției, biletele costă 25 de lei și includ accesul la semifinale și la cele două finale, cea de dublu, de sâmbătă, și de simplu, programată o zi mai târziu.

Programul zilei de astăzi

TERENUL CENTRAL

10:30 Tihomir Grozdanov (Bulgaria) vs. Răzvan Sabău (România)

Mate Delic (Croația) vs. Wesley Koolhof (Olanda)

14:00 Rameez Junaid (Australia)/Philipp Oswald (Australia) vs. Andriej Kapas (Polonia)/Grzezorz Panfil (Polonia)

Lucian Gheorghe (România)/Patrick Grigoriu (România) vs. Dan Dumitrașcu (România)/Eduard Popa (România)

17:00 Petru Luncanu (România)/Florin Mergea (România) vs. Stephan Fransen (Olanda)/Wesley Koolhof (Olanda).

TERENUL 5

10:30 Toni Androic (Croația) vs. Petru Luncanu (România)

Richard Becker (Germania) vs. Marcin Gawron (Polonia)

15:30 Marco Cecchinato (Italia)/Roberto Marcora (Italia) vs. Kamil Capkovic (Slovacia)/Pavol Cervenak (Slovacia).

Sibiu Open - prezentat de Carpatica Asig este un eveniment realizat cu sprijinul Consiliului Local Sibiu și al Primăriei Municipiului Sibiu, prin Casa de Cultură a Municipiului Sibiu.
Partener: Carpatica Asig.
Sponsori principali: Ambient, Lytos, Polipharma.
Sponsori: Contempo Cars Sibiu, CD Sensoric, Ciserom, Data Pro, Magnolia Residence

Turneul de dublu

Calificări

1	1	ANDROIC, Toni	CRO	T. ANDROIC [1]		
	2	BYE			T. ANDROIC [1]	
	3	BYE			64 26 62	
*	4	LEAHU, Teodor	ROU	TL. LEAHU		
	5	LUNCANU, Petru-Alexandru	ROU			
WC	6	GRIGORIU, Patrick	ROU	P. LUNCANU 63 62		
	7	BYE			P. LUNCANU 76(2) 64	
7	8	CIORCILA, Patrick	ROU	P. CIORCILA [7]		
2	9	DELIC, Mate	CRO			
	10	BYE		M. DELIC [2]		
	11	NEICA, Darius	ROU		M. DELIC [2]	
	12	FANSELOW, Sebastian	GER	S. FANSELOW 75 63	64 62	
WC	13	ONITA, Vlad	ROU			
WC	14	COCIASU, Andrei	ROU	A. COCIASU 64 60		
	15	BYE			W. KOOLHOF [5] 63 64	
5	16	KOOLHOF, Wesley	NED	W. KOOLHOF [5]		
3	17	GROZDANOV, Tihomir	BUL			
	18	BYE		T. GROZDANOV [3]		
	19	APOSTOL, Bogdan Ionut	ROU		T. GROZDANOV [3] 36 63 63	
WC	20	GHEORGHE, Lucian	ROU	B. APOSTOL 61 63		
WC	21	POPA, Eduard	ROU			
	22	SABAU, Razvan	ROU	R. SABAU 63 61		
	23	BYE			R. SABAU 64 64	
6	24	KUZMANOV, Dimitar	BUL	D. KUZMANOV [6]		
4	25	BECKER, Richard	GER			
	26	BYE		R. BECKER [4]		
	27	KAPAS, Andriej	POL		R. BECKER [4] 36 76(7) 42 Ret'd	
	28	CRACIUN, Teodor-Dacian	ROU	T. CRACIUN 36 75 64		
*	29	MIRCEA, Claudio	ROU			
	30	DUMITRASCU, Dan	ROU	D. DUMITRASCU 36 64 63		
	31	BYE			M. GAWRON [8] 61 62	
8	32	GAWRON, Marcin	POL	M. GAWRON [8]		

ATP Tour © Copyright 2006

galben pagini

Portrete de rugbişti de ieri şi de astăzi: Alexandru Muntean

Începutul anului şcolar 2004/2005 a fost marcat în spaţiul sibian de preocuparea unor profesori de sport de a da un nou imbold mişcării sportive, cu precădere jocului de rugbi, ce părea a fi din ce în ce mai vitregit, în oraşul de pe malurile Cibinului. Beneficiar al demersurilor întreprinse de responsabilii cu rugbiul de la Clubul Sportiv Şcolar Şoimii a fost şi Alexandru Muntean, care s-a născut în Sibiu, în anul 1989. Elev al Liceului Carol, Alex avea 15 ani când a fost convins de profesorul Florin Troancă să se alăture tinerilor de aceeaşi vârstă care se prezentau la antrenamente, pe terenul din Dumbrava Sibiului. Alex i-a determinat şi pe alţi colegi din liceu să-l urmeze, iar doi dintre ei au jucat şi ei rugbi o perioadă de vreme. Unul din foştii colegi, de atunci, şi astăzi mai evoluează, la o echipă din Belgia. Antrenamentele s-au derulat în paralel cu programul de pregătire şcolară şi au fost efectuate sub îndrumarea profesorilor Troancă şi Călin Fugigi. La sfârşitul liceului a plecat împreună cu alţi colegi de echipă - Claudiu Mitocaru şi Ilie Radu - la Cugir, unde au fost solicitaţi de către antrenorul Săhleanu să evolueze. Toţi 3 au fost remarcaţi într-un meci de juniori, disputat de echipa din Sibiu împotriva colegilor de generaţie de la Timişoara. E de precizat faptul că, în Sibiu, în anul 2008, nici o echipă de rugbi de seniori nu-şi mai desfăşura activitatea. Juniori bine pregătiţi la Sibiu au continuat să se alăture lotului echipei din Cugir. Asta şi pentru faptul că primii 3 s-au dovedit a fi motivaţi şi serioşi, Ilie Radu jucând la Campionatul European din Franţa, pentru cei sub 21 ani, şi fiind campion al Franţei, la categoria sub 19 ani. El şi Alexandru Muntean au fost solicitaţi - după ce au plecat de la Cugir - de către clubul Ştiinţa Petroşani să îmbrace echipamentul unei echipe cu o mare tradiţie în rugbiul românesc. Lângă cei doi sibieni a mai venit un al treilea, Henteş. Alex a evoluat în prima linie, ca stâlp şi trăgător. Multe dintre antrenamente le-a efectuat sub comanda profesorului universitar Mircea Ortelecan, unul dintre jucătorii ce au participat la marea victorie a României (15-12) împotriva Franţei, din anul 1976. Antrenori i-au fost şi Mihai Bucos şi Emil Drumea, cel din urmă fiind cel ce l-a dus la Petroşani, unde a avut ocazia să joace contra Stelei, într-un meci disputat pe Stadionul "Arcul de Triumf". Experienţa de la Petroşani i-a fost benefică lui Alex şi din perspectiva unor partide disputate împotriva unor internaţionali de la care a avut de învăţat o mulţime de elemente ce dau culoare unui meci de rugbi.

În 2009 s-a întors acasă

La reînfiinţarea secţiei de rugbi a Clubului Sportiv Municipal s-a întors la Sibiu. Era în toamna anului 2009. De atunci, joacă în permanenţă pentru echipa oraşului în care s-a născut, pentru propria plăcere şi pentru bucuria spectatorilor, care continuă să spere într-o revigorare a sportului sibian, cu precădere a rugbiului. Alexandru Muntean şi-a ajutat echipa să se claseze pe al treilea loc al Diviziei A la rugbi, în ediţia 2011/2012, şi pe al patrulea loc la rugbi în 7, în aceeaşi ediţie de campionat. Devenit sport olimpic, rugbiul în 7 atrage prin viteza cu care se derulează fazele de joc. O modalitate prin care putut trece prin viaţă cu demnitate şi cu capul sus, jocul de rugbi l-a determinat pe Alex să-şi aleagă şi cariera profesională. Aşa a ajuns să-şi finalizeze, cu succes, studiile de licenţă, în domeniul Sport, la Universitatea "Lucian Blaga" din Sibiu, iar astăzi este student masterand, în ultimul an, la "Antrenament şi performanţă", în cadrul aceleeaşi universităţi. Ar vrea să se ocupe de pregătirea tinerilor îndrăgostiţi, ca şi el, de rugbi. Pentru că ar avea calităţile unui bun pedagog - în accepţiunea antrenorului Răzvan Borcan - speră să ajungă să se ocupe, într-un viitor nu prea îndepărtat, de pregătirea unei grupe de copii. Până atunci, îşi desfăşoară activitatea în staţiunea Ocna Sibiului şi se antrenează alături de colegii săi, Belea, Amarie, Arion, Negrea, Paul, Gâlea, Horneţ, Banciu, Butoieru, Postolache etc. La CSM i-a avut, sau îi mai are încă, colegi şi pe mai vârstnicii Nedelcu, Borş, Gustoi, Pădureanu, Borcan şi Troancă.

Fan Baia Mare

În fazele de joc se inspiră şi din transmisiile televizate ale meciurilor în care evoluează, cu precădere, echipa Africii de Sud - Springboks. Are o mare simpatie pentru rugbiştii formaţiei din Baia Mare, ale căror tenacitate şi ambiţie le-a admirat întotdeauna. E un admirator şi al celui ce deţine 3 titluri de cel mai bun jucător al lumii - neozeelandezul Richie Mc Caw.

Pe Alexandru Muntean antrenamentele intense îl fortifică şi îi lipsesc dacă nu ajunge la teren de cel puţin 2-3 ori pe săptămână. Acolo i se pare a fi acasă. De altfel, nu a pregetat să contribuie la întreţinerea terenului de joc, fiind gata ca, alături de Marin Arion, Claudiu Arion, Andrei Hoeneţ, Lari Haşoti, Ionuţ Seceleanu, Răzvan Borcan - ca şi de alţi colegi - să se implice şi să dea o mână de ajutor. Visează ca Sibiul să evolueze într-o ligă superioară, acolo unde tradiţia şi efortul multor generaţii ar îndreptăţi ca echipa să se afle, şi doreşte să calce pe urmele profesorilor Stanciu şi Sârbu, în perseverenţa şi seriozitatea cu care au descoperit şi susţinut tinerele talente ale rugbiului sibian.

Pentru Alexandru Muntean, tinereţea, munca şi ambiţia, de care dă dovadă, sunt atuuri importante, în acest sens. Încurajându-l, îi suntem alături.

Tiberiu Dumitru Costăchescu

Campionatul de minifotbal pentru amatori "Luceafărul"

Divizia A, etapa a IV-a

CS AMBASADOR – ESAROM 6-7
Au marcat: Menchiu 3, Scorobeţ, Finciu, Natea / Cismaş 4, Şelaru două, Mărginean

CONTINENTAL - GAME SPOT 5-2
Au marcat: Mantog 3, Bucurenciu R. Frăţilă / Dumitrescu, Vulcu

JUVENTUS – RUBIN 11-1
Au marcat: Grădinar 3, Cosovan două, Risti două, Popa două, Bucur, Judeanu / Cotor

HELENIS - CARIOCAS-AMBIENT 5-1
Au marcat: Aron 4, Puchean / Stoica

ALMA – TAKATA 7-5
Au marcat: Drăguşin 3, Haidău două, Făgeţan, Dincă / Amnăşan, Crîmu, Ionaş, autogol două

ROGER VOLARE – CROCODILII 2-7
Au marcat: Masaru două / Durca 3, Baciu două, Vasiu, Olteanu

MAGIC – ZEUS 2-7
Au marcat: Iacob, Cîrstea / Obreja două, Fuşle două, Tulbure, Coman, Kiss

BARCEROMA – VULTURII 4-7
Au marcat: Huzoaică două, Faur, Burcă / Petrescu 3, Costea două, Voina, Piko

Meciuri restanţă, etapa a III-a

CONTINENTAL - MARCĂ ÎNREGISTRATĂ 2-6
Au marcat: Mantog, Călinescu / Tănase două, Alexandru, Lazăr, Babeş, Popa

GAME SPOT - CS AMBASADOR 6-9
Au marcat: Tâlvan două, Dumitrescu două, Vulcu două - Sîrbu 5, Scorobeţ 3, Finciu.

Clasament

1. Juventus	4	4	0	0	35-3	12
2. Vulturii	4	4	0	0	29-11	12
3. Zeus	4	4	0	0	26-12	12
4. Crocodilii	4	4	0	0	22-11	12
5. Continental	4	3	0	1	14-11	9
6. Marcă Înregistrată	3	2	1	0	17-9	7
7. Game Spot	4	2	0	2	30-18	6
8. Helenis	4	2	0	2	19-12	6
9. Cariocas-Ambient	4	2	0	2	17-11	6
10. Esarom	4	2	0	2	20-24	6
11. CS Ambasador	4	1	1	2	21-29	4
12. BarceRoma	4	1	1	2	10-21	4
13. Zile şi Nopţi	3	1	0	2	9-9	3
14. Alma	4	1	0	3	13-28	3
15. Roger Volare	4	0	1	3	13-24	1
16. Takata	4	0	0	4	8-20	0
17. Magic	4	0	0	4	6-22	0
18. Rubin	4	0	0	4	8-42	0.

Etapa a V-a, sâmbătă, 28 septembrie

Cariocas-Ambient - Alma
Zeus - BarceRoma
Crocodilii - Magic
Takata - Roger Volare
Vulturii - Juventus
Marcă Înregistrată - Helenis
Game Spot - Zile şi Nopţi
Esarom - Continental
Rubin - CS Ambasador

Divizia B, etapa a IV-a

YONG BOYS - BAFANA-BAFANA 6-2
Au marcat: Giura două, Dan Cristian 4 / L. Bâgu două

CREATIV BLUE - SIRFIT 2-5
Au marcat: Puţinelu, Bucşe / Baciu 4, Holerga

SIX STARS - PLAY STAR 1-2
Au marcat:Buciumanu / Gîrbean, Nedelcu

PORTOCALA MECANICĂ - METRO 0-3

HIPODROM - TAKATA II 12-1
Au marcat: Drăgoi 5, Apolzan două, Preda două, Păunescu două, Mordăşan / M. Duca

E.D.E.I. - ŞTIINŢA 5-8
Au marcat: Banea, Cruceru, Muşat 3 / Apolzan 3, Lungu două, Pantea 3

UFC INTER - SYKATEC 1-9
Au marcat: Şiman / Suciu, Mărginean, Brâncoveanu 3, Eremia două, Răţoiu două.

Clasament

1. Ştiinţa	4	4	0	0	35-11	12
2. Metro	4	3	1	0	23-12	10
3. Hipodrom	4	3	0	1	30-11	9
4. Yong Boys	3	3	0	0	16-8	9
5. Sirfit	4	3	0	1	23-16	9
6. Creativ Blue	3	2	0	1	10-11	6
7. Marquardt	3	2	0	1	17-18	6
8. Sykatec	3	1	1	1	13-8	4
9. UFC Inter	4	1	1	2	14-31	4
10. A1 Design	3	1	0	2	17-18	3
11. E.D.E.I.	3	1	0	2	18-19	3
12. Play Star	3	1	0	2	10-12	3
13. Takata II	4	1	0	3	20-29	3
14. Six Stars	3	0	1	3	5-16	1
15. Student	0	0	0	0	0-0	0
16. AFT	0	0	0	0	0-0	0
17. Bafana-Bafana	3	0	0	3	10-21	0
18. Portocala Mecanică	4	0	0	4	10-30	0.

Etapa a V-a, duminică, 29 septembrie

A1 Design - Marcquardt
Bafana-Bafana – Creativ Blue
Metro - E.D.E.I.
Sykatec - Portocala Mecanică
Play Star - UFC Inter
Takata II - Yong Boys
Ştiinţa - Hipodrom
Student - Six Stars
Sirfit - AFT

Grigore vs. Beza şi Neguţ

Echipa din Răşinari - cu un antrenor nou pe bancă, Nicolae Grigore - s-a impus cu scorul de 2-1 în faţa celor de la Cisnădie, la care au evoluat Eugen Beza şi Radu Neguţ.

Vali Macrea

Întâlnire de gradul zero, în etapa a II-a a Ligii a IV-a. Pe cocheta arenă de pe Valea Ştezii, formaţia din Răşinari a câştigat cu 2-1 în faţa celor de la Măgura Cisnădie. Cu această ocazie s-au aflat faţă în faţă 3 foşti coechipieri din lotul Voinţei, titulari de drept în perioada în care regretata echipă evolua în Liga I. Nicolae Grigore este noul antrenor al echipei din Răşinari, în vreme ce, la Măgura, au jucat Eugen Beza şi Radu Neguţ. Cel din urmă a şi marcat golul formaţiei vizitatoare, în meciul de sâmbătă.

Sparta Mediaş a realizat scorul etapei, 5-1 acasă, cu "militarii" sibieni. Alte două meciuri s-au încheiat cu succesul gazdelor, în vreme ce agnitenii s-au impus cu 2-0 în confruntarea cu LSS Voinţa. Un singur meci al etapei s-a încheiat nedecis, cel de la Ocna Sibiului.

Unirea Ocna Sibiului - FC Tălmaciu 1-1 (0-1)

Au marcat: I. Costea '61 / Ov Barna '7

Unirea: M. Dragomir, Ad. Vintilă, N. Cojocariu, I. Ecobici, St. Banciu, D. Răuş, I. Costea, A. Voina, A. Muntean (V. Pocan '70), Vl. Tăran, D. Novac. **Antrenor** Florin Berţa.

FC Tălmaciu: R. Cristea, Ad. Fekete, I, Fekete, Ov. Barna, I. Tâlvan (V. Olariu '82), I. Rus, I. Morariu, Cr. Şoimu, I. Bolota (Ad. Bârză '87), S. Olariu (A. Roth '65), Al. Beu. **Antrenor** Adrian Bârză.

Arbitru Rareş Muntean. **Asistenţi:** Daniel Ciocănea şi Mircea Dragomir. **Observator** Octavian Bran.

Continental Sibiu - FC Curciu 3-2 (0-2)

Au marcat: M. Risti '51, '72, Frăţilă '91 / V. Gălbază '32, Filip '37

Continental: Fl. Oţelea, S. Călinescu, Ov. Dovleac (I. Jibleanu '61), R. Frăţilă, M. Halmagy, M. Risti, Al. Bucurenciu, R. Mantog, D. Niţu (I. Halmagy '61), L. Moraru D. Precup '78), Cr. Ciobanu (Al. Toader '86). **Antrenor** Constantin Nedelcu.

FC Curciu: B. Biro, Fl. Mara (E. Cherteş '64), R. Tarnu, Ov. Tarnu, Al. Tocu (C. Totan '70), M. Tinc, C. Gusman, P. Calo, N. Todoran, V. Gălbază, Fl. Filip. **Antrenor** Ioan Lupu.

Arbitru Răzvan Artemiu Oprea. **Asistenţi**: Andreea Ene şi Constantin Cernejenco. **Observator** Marius Lungu.

LSS Voinţa Sibiu - CS Agnita 0-2 (0-1)

Au marcat: Cr. Filip '34, M. Cionca '63

LSS: I. Daneş, Cl. Gavrilă, B. Alecu, R. Dabu, I. Costeiu, L. Marcu, C. Ruse (R. Lepşa '46), A. Dordea, Fl. Târziu (I. Grigore '54), M. Tiboc (L. Preda '46), E. Şerban (Cl. Apolzan '68). **Antrenor** Adrian Fuşle.

CS Agnita: Fl. Ţerbea, D. Cândea, A. Avram, Şt. Păun, M. Aldea, Cl. Zedler, M. Stănciulescu (A. Ciurar '70), I. Spinciu, M. Cionca (G. Vesa '81), Cr. Filip (V. Drăgan '57), I. Polei. **Antrenor** Mircea Vasiu.

Arbitru Adrian Pavel. **Asistenţi**: Claudiu Matei şi Ioan Rădoi. **Observator** Constantin Jiga.

Păltiniş Răşinari - Măgura Cisnădie 2-1 (1-1)

Au marcat: Ad. Greavu '3, E. Osogo '69 / R. Neguţ '38

Păltiniş: I. Piţigoi, M. Popa, I. Apostu (I. Bozdoghină '90), L. Tarcea, M. Teleabă, Cl. Gheorghe (B. Frăţilă '83), M. Judeanu, S. Han, Ad. Baciu, Ad. Greavu (D. Câmpean '85), E. Osogo (D. Năstase '87). **Antrenor** Nicolae Grigore.

Măgura: D. Pîrvu, I. Dumitraşcu, M. Laiu, C. Trohin, C. Florea, E. Beza, G. Tănase, Al. Grădinar (D. Iancu '65), M. Cosovan (M. Tecoanţă '80), I. Petrescu, R. Neguţ. **Antrenor** Ioan Luca.

Arbitru Călin Lazăr. **Asistenţi**: Andrei Velicea şi Ioan Bîrsan. **Observator** Ovidiu Comşea.

Sparta Mediaş - ASA Sibiu 5-1 (3-0)

Au marcat: V. Rotar '36, '39, N. Popa '72, '76, Ad. Man '89 / V. Urdea '80

Sparta: I. Neacşa, H. Cercea, Cl. Rozor, S. Juhas, S. Ţoţa, Al. Câmpean (R. Goliţă '60), H. Drăgan (N. Popa '46), Ad. Liuţă, S. Rotar, V. Rotar, M. Mănică (Ad. Man '60). **Antrenor** Flavius Boroncoi.

ASA: C. Călinescu, Al. Gancea, Fl. Szabo, D. Lomnăşan, Ad. Pandea, L. Marinescu, S. Pitigoi, T. Gehl, L. Ştefănescu, V. Urdea, L. Pandea (Ad. Vrîncian '80). **Antrenor** Sepi Schnell.

Arbitru Florin Baciu. **Asistenţi:** Emeric Tocai şi Vasile Suciu. **Observator** Lucian Gherdea.

Unirea Miercurea Sibiului - Progresul Terezian 2-0 (1-0)

Au marcat: Ov. Pocan '35, Cl. Durca '62

Unirea: D. Draşovean, Al. Haiduc, Cl. Durca, A. Durca, Ov. Bendorfean, I. Ursa, I. Nedescu, S. Fodar, Al. Troancă (N. Meteşan '50), Ov. Pocan, A. Dumitra. **Antrenor** Nicolae Grădinar.

Progresul: S. Nemeş, L. Szabo, Fl. Duca, Ad. Moldovan, Fl. Porcaru, Şt. Câlici, M. Pascalini, A. Mantea, Ov. Gherman (P. Scheau '68), D. Băran, A. Stoenescu. **Antrenor** Florin Porcaru.

Arbitru Bogdan Lucescu. **Asistenţi:** Bogdan Gherman şi Marius Stan. **Observator** Nicolae Stanca.

Liga a IV-a, etapa a II-a

Continental Sibiu - FC Curciu	3-2 (0-2)
LSS Voinţa Sibiu - CS Agnita	0-2 (0-1)
Păltiniş Răşinari - Măgura Cisnădie	2-1 (1-1)
Sparta Mediaş - ASA Sibiu	5-1 (3-0)
Unirea Miercurea Sibiului - Progresul Terezian	2-0 (1-0)
Unirea Ocna Sibiului - FC Tălmaciu	1-1 (0-1)

Clasament

1. Sparta Mediaş	2	2	0	0	9-1	6 (+3)
2. Păltiniş Răşinari	2	2	0	0	6-2	6 (+3)
3. FC Tălmaciu	2	1	1	0	5-2	4 (+1)
4. Măgura Cisnădie	2	1	0	1	8-2	3 (0)
5. CS Agnita	1	1	0	0	2-0	3 (+3)
6. Continental Sibiu	1	1	0	0	3-2	3 (0)
7. Unirea Miercurea Sib.	2		0	1	3-4	3 (0)
8. Unirea Ocna Sibiului	1	0	1	0	1-1	1 (-2)
9. FC Curciu	1	0	0	1	2-3	0 (0)
10. Progresul Terezian	2	0	0	2	0-6	0 (-3)
11. ASA Sibiu	2	0	0	2	2-9	0 (-3)
12. LSS Voinţa Sibiu	2	0	0	2	0-9	0 (-3)

Etapa a III-a, sâmbătă, 28 septembrie

FC Curciu - LSS Voinţa Sibiu
CS Agnita - Păltiniş Răşinari
Măgura Cisnădie - Sparta Mediaş
ASA Sibiu - Unirea Miercurea Sibiului
Progresul Terezian - FC Tălmaciu
Continental Sibiu - Unirea Ocna Sibiului

Liga a V-a Sibiu, Seria I, etapa a II-a

Atletic Şura Mare - AS Vulturul Poplaca	2-3 (2-2)
AS Cetate Slimnic - Silvatex Orlat	2-1 (1-1)
Cibinul Cristian - FC Săliştea Sibiului Sălişte	4-1 (2-0)
AS Izvorul Sîngătin - AS Leii Şura Mică	0-1 (0-0)
Gloria Loamneş - AS Due FEFE Şeica Mare	2-3 (1-2)

Clasament

1. AS Vulturul Poplaca	2	2	0	0	11-3	6 (+3)
2. AS Leii Şura Mică	2	2	0	0	3-0	6 (+3)
3. Cibinul Cristian	2	1	0	1	4-3	3 (0)
4. AS Due FEFE	1	1	0	0	3-2	3 (+3)
5. AS Cetate Slimnic	2	1	0	1	3-3	3 (0)
6. FC Săliştea Sib.	2	1	0	1	3-5	3 (0)
7. Atletic Şura Mare	1	0	0	1	2-3	0 (-3)
8. Silvatex Orlat	1	0	0	1	1-2	0 (0)
9. AS Izvorul Sîngătin	1	0	0	1	0-1	0 (-3)
10. Gloria Loamneş	2	0	0	2	3-11	0 (-3)

Etapa a III-a, duminică, 29 septembrie 2013

AS Vulturul Poplaca - AS Cetate Slimnic
Silvatex Orlat - Cibinul Cristian
FC Săliştea Sibiului Sălişte - AS Izvorul Sîngătin
AS Leii Şura Mică - AS Due FEFE Şeica Mare
Atletic Şura Mare - Gloria Loamneş

Liga a V-a, Sibiu, Seria a II-a, etapa a II-a

AS Arpaşu - AS Bradu	1-2 (0-0)
AS Nocrich - AS INTER Racoviţa	0-1 (0-0)
Voinţa Roşia - Bucegi Veştem	1-5 (1-1)
Rokiees Sibiu - AS Turnu Roşu	6-0 (1-0)

Partida **AS Chirpăr - Corsav Veştem** a fost amânată.

Clasament

1. Rokiees Sibiu	2	2	0	0	10-2	6 (+3)
2. AS INTER Racoviţa	2	1	1	0	2-1	4 (+1)
3. Bucegi Veştem	2	1	0	1	7-4	3 (0)
4. Corsav Veştem	1	1	0	0	4-2	3 (0)
5. AS Chirpăr	1	1	0	0	3-2	3 (+3)
6. AS Bradu	2	1	0	1	4-5	3 (0)
7. AS Arpaşu	2	0	1	1	2-3	1 (-2)
8. Voinţa Roşia	2	0	1	1	4-8	1 (-2)
9. AS Turnu Roşu	2	0	1	1	3-9	1 (-2)
10. AS Nocrich	2	0	0	2	2-5	0 (-3)

Etapa a III-a, duminică, 29 septembrie 2013

AS Bradu - AS Nocrich
AS INTER Racoviţa - AS Chirpăr
Corsav Veştem - Voinţa Roşia
Bucegi Veştem - AS Turnu Roşu
AS Arpaşu - Rokiees Sibiu

Liga a V-a Mediaş, Seria I, etapa a III-a

Gloria Şmig - Progresul Dumbrăveni	5-1
Stăruinţa Laslea - Amicii Copşa Mică	9-1
Recolta Alma - Athletic Păucea	5-2
AS Valea Viilor - Viitorul Tîrnava	2-2
Speranţa Biertan - Cetate Moşna	7-0

Clasament

1. Recolta Alma	3	3	0	0	13-6	9 (+3)
2. Viitorul Tîrnava	3	2	1	0	10-2	7 (+4)
3. AS Valea Viilor	3	2	1	0	9-3	7 (+1)
4. Gloria Şmig	2	2	0	0	12-1	6 (0)
5. Speranţa Biertan	2	2	0	0	10-0	6 (+3)
6. Progresul Dumbrăveni	3	1	0	2	11-8	3 (0)
7 Stăruinţa Laslea	3	1	0	2	9-12	3 (-3)
8. Athletic Păucea	3	0	0	3	2-11	0 (-3)
9. Amicii Copşa Mică	3	0	0	3	4-20	0 (-3)
10. Cetate Moşna	3	0	0	3	0-17	0 (-3)

Etapa a IV-a, duminică, 29 septembrie 2013

Amicii Copşa Mică - Gloria Şmig
Athletic Păucea - Stăruinţa Laslea
Viitorul Tîrnava - Recolta Alma
Cetate Moşna - AS Valea Viilor
Progresul Dumbrăveni - Speranţa Biertan

Liga a V-a Mediaş, Seria a II-a, etapa a III-a

Arsenal Dîrlos - Voinţa Hoghilag	1-6
Recolta Boian - FC Mediaş	3-3
FC Inter Brateiu - Romii Buzd	5-2
Spicul Şeica Mare - Speranţa Richiş	3-0 neprezentare
Dacia Aţel a stat.	

Clasament

1. Voinţa Hoghilag	3	3	0	0	18-4	9 (+6)
2. Spicul Şeica Mare	3	3	0	0	11-1	9 (+3)
3. Dacia Aţel	2	2	0	0	6-3	6 (+3)
4. FC Mediaş	3	1	1	1	11-9	4 (+1)
5. Romii Buzd	3	1	0	2	3-8	3 (0)
6. FC Inter Brateiu	3	1	0	2	7-14	3 (-3)
7. Recolta Boian	3	0	1	2	7-13	1 (-5)
8. Speranţa Richiş	2	0	0	2	0-4	0 (-3)
9. Arsenal Dîrlos	2	0	0	2	2-9	0 (-3)

Etapa a IV-a, duminică, 29 septembrie 2013

FC Mediaş - Arsenal Dîrlos
Romii Buzd - Recolta Boian
Speranţa Richiş - FC Inter Brateiu
Voinţa Hoghilag - Dacia Aţel
Spicul Şeica Mare stă.

Marele Premiu al statului Singapore

Vettel, de neoprit

Germanul Sebastian Vettel (Red Bull) reuşeşte etapă de etapă să se distanţeze în clasamentul general al piloţilor de Formula 1 şi dovedeşte faptul că nu mai poate fi oprit din drumul său către cel de-al patrulea titlu mondial consecutiv, când mai sunt doar 6 etape de disputat din acest sezon.

Pilotul echipei Red Bull a câştigat, ieri, la Singapore, al treilea Grand Prix consecutiv, într-o manieră care este deja marcă înregistrată "Sebastian Vettel": cel mai rapid în antrenamente, cel mai rapid în calificări şi victorie categorică în cursă, cu un avans de peste 30 de secunde faţă de ocupantul locului secund, spaniolul Fernando Alonso de la Ferrari.

Tabloul succeselor sale s-a modificat din nou după cursa asiatică: 33 de vicorii în carieră, şapte în acest sezon, trei consecutive în 2013 şi tot trei consecutive la Singapore. Al patrulea titlu mondial este şi mai aproape de german, graţie celor 60 de puncte pe care le are avans în clasamentul general, faţă de Alonso (247 de puncte la 187). Lewis Hamilton (Mercedes, 151 de puncte), Kimi Raikkonen (Lotus-Renault, 149 de puncte), Mark Webber (Red Bull, 130 de puncte) şi Nico Rosberg (Mercedes, 116 puncte) au cam ieşit din lupta pentru locul 1, urmând să-şi dispute ultima treaptă a podiumului ierahiei generale.

În nocturna care a luminat străzile din Singapore, Vettel nu a avut emoţii decât în primele două viraje, când Rosberg (locul 2 pe grilă) a încercat fără succes să-i subtilizeze locul I. Triplul campion mondial s-a descotorosit repede de rivalul său şi la finalul primului tur (din 61) avea deja un avans de două secunde. Ecartul s-a mărit constant şi a ajuns la 15 secunde înaintea primei treceri pe la boxe, fără ca Vettel să forţeze.

În turul 25, adversarii lui Vettel au avut ocazia să încerce din nou detronarea liderului. Australianul Daniel Ricciardo (Toro Rosso), colegul al lui Sebastian Vettel din 2014, a lovit marginea pistei, obligând maşina de securitate să intre pe circuit. Cursa a fost reluată după cinci tururi, iar pilotul echipei Red Bull a sprintat din nou, lăsându-şi fără replică adversarii. Pentru german, partea secundă a cursei a reprezentat o plimbare de week-end, iar cele aproape 33 de secunde avans cu care încheiat Marele Premiu al statului Singapore stau mărturie pentru diferenţa dintre el şi restul piloţilor.

Lupta pentru celelalte locuri care contează în clasamentele generale a fost una acerbă, mai ales în finalul incendiar al cursei. Prima parte, cam anostă şi fără depăşiri, i-a avut pe locurile fruntaşe pe Rosberg (locul 2), Alonso, cu un start excelent de pe 7 pe 3, Webber (4), Romain Grosjean (Lotus, locul 5), Hamilton (6), Felipe Massa (7), plecaţi toţi cu strategii asemănătoare. Intrarea Safety-Car-ului a divizat grila, majoritatea a intrat la boxe pentru al doilea schimb de pneuri şi a încercat să meargă până la final cu pneurile de compoziţie medie, ceilalţi au rămas pe pistă, hotărând să amâne trecerea pe la standuri. Diferenţele de uzură rezultate astfel la cauciucurile monoposturilor au permis apariţia depăşirilor şi au produs schimbări spectaculoase de ierarhii. Alonso a ajuns pe locul doi, urmat de Raikkonen, care fusese abia al 13-lea la start. Cei doi şi-au păstrat poziţiile până la final. Webber a ameninţat podiumul, dar monopostul său l-a trădat şi australianul a fost nevoit să abandoneze cu maşină în flăcări chiar înainte de a intra în ultimul tur.

Rosberg şi Hamilton au profitat de retragerea lui Webber, terminând pe 4, respectiv 5, la fel Massa, care a trecut linia de sosire al şaselea. Locurile 7-10 au fost ocupate în ordine de britanicul Jenson Button, mexicanul Sergio Perez (ambii McLaren-Mercedes), germanii Nico Hulkenberg (Sauber) şi Adrian Sutil (Force India).

Marele Premiu al statului Singapore a adus în tribune numeroase celebrităţi. Printre acestea s-au numărat fostul fotbalist David Beckham, care a urmărit cursa din standul echipei Mercedes, şi cântăreţul Tom Jones, care a luat loc printre mecanicii de la Lotus-Renault.

După această întrecere, clasamentul constructorilor este dominat în continuare de Red Bull, care a acumulat 377 de puncte. Ferrari este pe 2, cu 277 de puncte, iat Mercedes ocupă locul 3, cu 267 de puncte.

Următoarea etapă a Campionatului Mondial de Formula 1 va avea loc în Coreea de Sud (Yeongam), la 6 octombrie.

Piloţi

1. Sebastian Vettel	247 pct.;
2. Fernando Alonso	187;
3. Lewis Hamilton	151;
4. Kimi Raikkonen	149;
5. Mark Webber	130;
6. Nico Rosberg	116;
7. Felipe Massa	87;
8. Romain Grosjean	57;
9. Jenson Button	54;
10. Paul di Resta	36.

Constructori

1. Red Bull	377 pct.;
2. Ferrari	274;
3. Mercedes	267;
4. Lotus Renault	206;
5. McLaren-Mercedes	76;
6. Force India	62;
7. Toro Rosso	31;
8. Sauber	19;
9. Williams	1;
10. Caterham	0
11. Marussia	0.

Observator

Supărat sunt, Doamne, supărat

Jucând eu însumi fotbal în adolescenţă, nu sunt fanatic, acum, ca spectator, pentru că ştiu atât atmosfera din jurul echipei, înainte şi după meci, cât şi psihologia jucătorilor, care nu se aseamănă cu a suporterilor încrâncenaţi. Înainte de fiecare partidă, antrenorii, conducătorii, chibiţii încearcă să le insufle jucătorilor încredere, deşi toţi ştiu că adversarii sunt superiori valoric, iar după înfrângere se caută cauze. Steaua este o echipă de nivel mediu în Europa, degeaba ne strofocăm noi s-o facem mare. Că a pierdut la Schalke 04 nu-i o tragedie, supărător fiind pentru felul în care a primit goluri care puteau fi evitate. Iar dacă vrei bani pentru supliment alimentar în puşcărie, vânzându-ţi cei mai răsăriţi jucători, n-ai dreptul să bombăneşti. Asta o putem face noi şi "analiştii" tv, care din asta supravieţuiesc. Sunt supărat că ne-au tăvălit nemţii cum au vrut ei, dar nu mă dau cu capul de pereţi nici dacă vin englezii peste câteva zile şi ne-o trag, pentru că ei au inventat fotbalul, pe vremea când la noi se juca clepci. Important este să nu ne facem de băcănie (Galatasaray-Real Madrid 1-6).

■ Mai rău mă doare faptul că jucători încă în putere, precum Marica, Mutu, Pantilimon, Lobonţ, Adrian Cristea, Torje, Bănel Nicoliţă mai mult nu joacă pe la cluburile lor şi când o fac apar pe post de rezerve. Ca să ai talentul lui Adrian Mutu - dau un exemplu - şi să ajungi un oarecare la o echipă care de ani de zile se salvează de la retrogradare cu chiu cu vai, Ajaccio, mi se pare cel puţin jenant. Ca să te cheme Cristian Marica, fotbalist născut, nu făcut, şi să stai la mila lui Piţurcă, omul care încearcă să te relanseze într-o echipă mai răsăritä decât Chiajna ori Năvodari, mi se pare umilitor. Aici e buba în fotbalul nostru, nu că Steaua a pierdut la Schalke 04 sau că juniorii noştri sunt ciuca bătăilor pe unde se duc şi fug din cantonamente pe ferestrele hotelurilor ca să facă tot ce le trece prin cap.

■ Cristi Pustai încearcă să încropească o echipă competitivă la Tg. Jiu, dar e greu să te afirmi pe plan internaţional când nici măcar stadion omologat n-ai. Oricum, foştii mineri, deveniţi panduri, nu s-au făcut tocmai de râs în primul lor meci cu ucrainenii şi, cu un pic de noroc, n-ar fi pierdut. Nu-i bai mare, pentru că nici aşteptările n-au fost mari. Dar nu-i puţin lucru să ajungi într-o grupă cu Fiorentina, club pe la care, prin ani, au trecut internaţionali precum Sarti, Albertosi, Bertini, Hamrin, De Sisti, Antognoni, Massaro, Passarella, Batitistini. Vreo două-trei puncte tot vor face gorjenii, ceea ce mă îndoiesc că va reuşi mult lăudata Steaua, fiindcă, pe lângă burta de bulibaşă, Pustai are şi minte.

N. I. DOBRA

Tribuna sporturilor

Fondat în 1990

30 septembrie - 6 octombrie 2013 | 1 leu | Nr. 1177 | 8 pagini

SIBIU OPEN

Surpriză pe zgură

Cehul Jaroslav Pospisil, numărul 328 mondial, a câştigat ediţia din acest an a Sibiu Open, după ce l-a învins în finală pe Marco Cecchinato (184 ATP).

PAGINILE 4,5

Foto: Eugen POP

Pandurii Tg. Jiu - Gaz Metan, minut cu minut

'6 - Frăsinescu protejează la pasa în flanc a lui Eric pentru Nicoară, în diagonală, şi Buchta reţine din marginea careului mare;
'7 - Todea şutează mult peste transversală, de la 22 de metri;
'8 - Vitinho driblează doi adversari în careul advers şi întoarce balonul pentru Robertson, dar englezul e prins pe picior greşit, un pic cam în faţă, şi gazdele îndepărtează pericolul;
'13, 0-1 - Paraskevas deviază în propria poartă mingea trimisă în careu de Buzean, dintr-o lovitură liberă de la 30 de metri, uşor lateral dreapta;
'17 - Vitinho deviază cu capul, pe colţul lung, un balon trimis în careu de Ciprian Petre, dintr-o lovitură liberă, de la 22 de metri, lateral stânga, iar Muth trimite, cu capul, peste poartă, din doar un metru;
'21 - Buchta e la un pas de autogol, mingea şutată de Nicoară, din unghi, trecându-i printre picioare, iar Buleică nu ajunge la ea, în faţa porţii;
'22 - Buchta îi ia mingea de pe frunte lui Shamsin, la centrarea de pe stânga a lui Eric;
'29 - Nicoară pătrunde în viteză în careu, dar cade, după un duel cu Muth, însă arbitrul Marcel Bârsan indică repunere din colţul careului mic;
'30 Viorel Nicoară (Pandurii), pentru o intrare la Frăsinescu;
'34 - Markovic greşeşte în preajma propriului careu, gazdele profită şi mingea şutată de Eric, de la 20 de metri, uşor lateral dreapta, e deviată în corner;
'35 - Momcilovic trimite alături, cu capul, în urma unei lovituri de la colţul terenului;
'37 Cristi Todea (Gaz Metan), pentru o intrare la Breeveld, în cercul de la centrul terenului;
'38 - Buchta reţine în doi timpi balonul şutat de Eric, din afara careului mare;
'39 - Robertson şutează peste poartă de la 20 de metri;
'41, 0-2 - Mingote greşeşte grav, degajând în Ciprian Petre, mingea ricoşează norocos la Robertson, care face câţiva paşi şi trimite în plasă printre picioarele goal-keeper-lui gorjean;
'44 - mingea reluată cu capul de Frăsinescu, în urma unui corner, cade pe plasă, balonul a fost deviat şi medieşenii beneficiază de încă o lovitură de la colţul terenului;
'48 - Shamsin primeşte în marginea careului mare, face o piruetă şi trimite alături, la colţul lung;
'52 Diego Rubio - Feiz Shamsin (Pandurii);
'53 - Buchta reţine mingea trimisă în careu de Eric, dintr-o lovitură liberă, de la 25 de metri, lateral dreapta;
'55 - Buchta reţine în doi timpi mingea şutată pe centrul porţii de Distefano, de la 20 de metri;
'57 - Rubio primeşte printre fundaşi, de la Distefano, e singur cu Buchta, care reuşeşte să-l blocheze, la limita careului mare, apoi Markovic respinge în afara terenului mingea care se îndrepta spre poartă;
'59 Alexandru Ciucur - Viorel Nicoară (Pandurii);
'59 - Buchta scoate senzaţional mingea reluată de Paraskevas, cu capul, de la 8 metri, lângă bară;
'60 David Distefano (Pandurii), pentru o intrare la Buchta; gorjenii cer penalti şi e posibil ca centralul Marcel Bârsan să fi greşit;
'62 Cristi Bud - Jordan Robertson (Gaz Metan);
'63 - Mingote scoate senzaţional de lângă bară balonul şutat de Buzean, pe lângă zid, la colţul lung, dintr-o lovitură liberă, de la 18 metri;
'68 - mingea şutată de Distefano şi deviată de Muth e reţinută fără probleme de Buchta;
'72 - Eric reia în Muth, din centrarea lui Buleică;
'75 Călin Cristea - David Distefano (Pandurii);
'75 Aymen Tahar (Gaz Metan) pentru că întârzie să părăsească terenul;
'76 Florin Dan - Aymen Tahar (Gaz Metan);
'78 - Buchta reţine fără probleme mingea şutată de Eric peste zid, dintr-o lovitură liberă, de la 27 de metri;
'79 - Eric cere penalti la un duel cu Muth;
'82 - Mingote scapă mingea trimisă în faţa porţii de Ciprian Petre, dar Bud nu e pe fază şi ratează interceptia;
'85 Vitinho Medeiros (Gaz Metan), pentru o intrare la Paraskevas;
'88, 1-2 - Eric trimite în faţa porţii, Buchta şi Buzean nu ajung la minge şi Buleică înscrie cu un şut din unghi;
'88 Azdren Llullaku - Vitinho Medeiros (Gaz Metan);
'89 - Călin Cristea şutează imprecis, de la 23-24 de metri;
'90+1 Ciprian Petre (Gaz Metan), pentru că a lovit mingea după fluierul arbitrului;
'90+2 - Cristea trimite peste poartă de la 20 de metri;
'90+3 - Florin Dan şutează imprecis;
'90+4 - Momcilovic trimite alături, cu capul, la colţul lung, dintr-o centrare a lui Ungurusan, de pe dreapta;
'90+5 Sergiu Muth (Gaz Metan), pentru că i-a reproşat lui Rubio că a încercat să obţină un penalti.

Pandurii Tg. Jiu - Gaz Metan 1-2

I-a dat cu virgulă

Pustai: "E un duş rece"

Tehnicianul gazdelor, Cristi Pustai, consideră înfrângerea cu Gaz Metan "un duş rece". "E foarte greu să revii când ai două situaţii hilare, chiar autogoluri. Poate, dacă am fi reuşit în prima repriză să egalăm, altfel arăta jocul. E un duş rece, asta este. Mergem mai departe. Ne gândim acum la Europa League. (...) Nu are rost să dăm vina pe ghinion. Nu am fost lucizi, nici nu ştiu câte ocazii au avut oaspeţii, dar au avut 2-0. Acesta e un avantaj mare. Era greu să revii, oricât de puternic ai fi. (...) Ne-a lipsit şi Paul Anton. Am încercat să aducem doi oameni în spatele vârfului pe care îl căutăm. Nu am fost periculoşi. Am avut şi ocazii mari, mingea s-a plimbat pe linia porţii şi nu a intrat în poartă, pe urmă a avut şi Buchta câteva intervenţii bune. Au pierdut şi alte echipe acasă... Acesta e fotbalul. Trebuie să ne adunăm forţele, să ne gândim că vine un meci important şi să ne revenim. După aceste puncte o să plângem la vară, când se trage linia. Dacă am fi câştigat, am fi avut un procentaj bun. Acesta e fotbalul, e distanţa mică de la agonie la extaz, vedeţi şi în tribune. Trebuie să vedem cauzele reale, nu trebuie să dramatizăm aşa cum nu facem nici nunţi la victorii", a spus Pustai. **(C. P.)**

PANDURII (alb cu albastru) (1-2) 0-2 GAZ METAN (negru complet)

Sistem de joc: 1-4-2-3-1.

80. Pedro Mingote	4
18. Bogdan Unguruşan	5
21. Erico da Erico	5
5. Christou Paraskevas (cpt.)	4
4. Marko Momcilovic	5
28. Nicandro Breeveld	5,5
22. David Distefano	5,5
(8. Călin Cristea '75)	5
7. Florian Buleică	6
10. Eric de Oliveira	6
26. Viorel Nicoară	4,5
(90. Alexandru Ciucur '59)	5
17. Fayez Shamsin	4,5
(32. Diego Rubio '52)	5

Antrenor principal: Cristian Pustai.
Antrenori secunzi: Flavius Şomfălean, Valentin David.
Rezerve neutilizate: 33. Răzvan Stanca, 6. Iulian Mamele, 2. Armando Sipoto Bohale, 77. Dinarte Paulinho.
Absenţi: Paul Anton (suspendat), Deivydas Matulevicius (accidentat).

Tg. Jiu
Stadion: "Tudor Vladimirescu".
Spectatori: circa 4.000.
Gazon: bun.
Timp: înnorat.
Evoluţia scorului:
0-1, min. 13 - Paraskevas (autogol);
0-2, min. 41 - Robertson;
1-2, min. 88 - Buleică.
Arbitru: Marcel Bîrsan (Bucureşti) 6.
Asistenţi: Bogdan Velicu (Bucureşti) 7 şi Radu Timar (Marghita) 7.
Rezervă: Cătălin Buşi (Rm. Vîlcea).
Observatori: Stan Prodan (Alexandria), Romeo Paşcu (Braşov).
Cartonaşe galbene: Nicoară '30, Distefano '61 / Todea '37, Tahar '75, Vitinho '85, C. Petre '90+1, Muth '90+5.
Cartonaşe roşii: - / -.
Raportul şuturilor: 16-10 (pe poartă 8-4).
Cornere: 3-2. **Ofsaiduri:** 1-1.
Raportul faulturilor: 10-26.
Omul meciului: Jordan Robertson (Gaz Metan).

30. Milos Buchta	7
85. Cosmin Frăsinescu	6
23. Sergiu Muth	7
25. Zarko Markovic	6
8. Ionuţ Buzean	7
21. Cristi Todea (cpt.)	6,5
22. Aymen Tahar	6,5
(19. Florin Dan '76)	
5. Alex Munteanu	6
11. Vitinho Medeiros	6
(7. Azdren Llullaku '88)	
2. Ciprian Petre	6
9. Jordan Robertson	7,5
(10. Cristi Bud '62)	6

Antrenor principal: Cristian Dulca.
Antrenori secunzi: Dan Matei, Aurel Nalaţi.
Rezerve neutilizate: 1. Alexandru Greab, 14. Răzvan Avram, 15. Georgi Alaverdashvili, 89. Romeo Roberto.
Absenţi: Jasmin Trtovac, Sebastian Cojocnean, Dan Roman, Thaer Bawab (accidentaţi).

Liga I, etapa a IX-a

Vineri, 27 septembrie
UNIVERSITATEA CLUJ - SĂGEATA NĂVODARI 1-1 (0-
Au marcat: Szilagyi '52 / V. Dinu '6 - penalti
Sâmbătă, 28 septembrie
PANDURII TG. JIU - GAZ METAN MEDIAŞ 1-2 (0-
Au marcat: Buleică '87 / Paraskevas '14 - autogol, Robertson '
STEAUA BUCUREŞTI - ACS POLI TIMIŞOARA 3-0 (2-
Au marcat: Piovaccari 27, N. Stanciu '40 - penalti, Ad. Popa '
Duminică, 29 septembrie
CORONA BRAŞOV - FC BOTOŞANI 1-2 (1-
Au marcat: Miranda '25 / Hadnagy '42, '56
VIITORUL CONSTANŢA - FC VASLUI 2-0 (0-
A marcat: Axente '66 - penalti, '78
OŢELUL GALAŢI - DINAMO BUCUREŞTI 1-2 (1-
Au marcat: Iorga '5 / D. Grigore '68 - penalti, D. Rotariu '7(
Astăzi
Astra Giurgiu - FC Braşov, ora 19.00, Digi Sport 1
Ceahlăul Piatra Neamţ - Concordia Chiajna, ora 19.00, Dolce Sp
Petrolul Ploieşti - CFR Cluj, ora 21.30 - Digi Sport.

Clasament

1. Steaua	7	6	1	0	19-5	19
2. FC Botoşani	9	5	3	1	10-6	18
3. Astra	7	5	1	1	20-6	16
4. Petrolul	8	4	4	0	10-5	16
5. Pandurii	9	4	2	3	16-12	14
6. Ceahlăul	8	3	4	1	10-5	13
7. Dinamo	9	3	3	3	14-9	12
8. Gaz Metan	9	3	3	3	11-11	12
9. Săgeata	9	3	3	3	9-12	12
10. FC Vaslui	8	3	2	3	8-7	11
11. ACS Poli	9	3	2	4	9-11	11
12. CFR Cluj	8	2	4	2	6-11	10
13. Oţelul	9	3	1	5	8-14	10
14. Concordia	5	2	1	2	6-8	7
15. FC Braşov	8	1	4	3	7-10	7
16. FC Viitorul	8	1	4	3	4-9	7
17. "U" Cluj	9	0	3	6	5-19	3
18. Corona	9	0	1	8	5-17	1.

Etapa a X-a, 4-7 octombrie

Vineri, 4 octombrie
FC Braşov - Viitorul Constanţa, ora 19:00, Digi Sport 1
ACS Poli Timişoara - Corona Braşov, 21:30, Digi Sport 1
Sâmbătă, 5 octombrie
Concordia Chiajna - Astra Giurgiu, ora 17:00, Digi Sport 1
FC Vaslui - Steaua Bucureşti, 19:00, Digi Sport 1
Duminică, 6 octombrie
Dinamo Bucureşti - Ceahlăul Piatra Neamţ, 14:00, Antena
Săgeata Năvodari - Pandurii Tg. Jiu, 17:00, Digi Sport 1
Gaz Metan Mediaş - Petrolul Ploieşti, 19:30, Digi Sport 1
Luni, 7 octombrie
FC Botoşani - Universitatea Cluj, 16:00, Dolce Sport
CFR Cluj - Oţelul Galaţi, 20:30, Digi Sport 1.

Actuala echipă a matematicianului Pustai a fost învinsă pe teren propriu tocmai de fosta sa formaţie. Medieşenii sunt la a treia victorie consecutivă şi al şaselea meci consecutiv fără înfrângere.

Ovidiu Boica

După startul dezastruos de campionat, medieşenii sunt de neoprit. Cele 3 înfrângeri din prime etape, toate cu nou-promovate, au fost urmate de tot atâtea remize, două dintre ele acasă, cu FC Vaslui (1-1) şi Steaua (2-2). De fiecare dată însă trupa lui Cristi Dulca a avut ghinion, pentru că Vasluiul a egalat în prelungiri, iar campioana a revenit de la 2-0, după ce atacantul Gazului Metan, englezul Robertson, a fost eliminat stupid pentru că şi-a scos tricoul la gol, uitând că mai are un "galben".

După 3 înfrângeri şi 3 remize au urmat 3 victorii. Seria succeselor a fost începută sub Tîmpa, Gazul Metan impunându-se cu 2-1 în faţa Coronei. A urmat victoria cu "U" Cluj (2-1), iar sâmbătă medieşenii s-au impus la Tg. Jiu, cu acelaşi scor. Succesul cu "pandurii" este cu atât mai preţios cu cât el a fost obţinut în faţa unei formaţii care joacă în grupele Ligii Europa şi care este pregătită în prezent de fostul tehnician al "lupilor negri", Cristi Pustai. Profesorul de matematică a fost învins, practic, de o echipă alcătuită în mare parte din jucători pe care el i-a transferat la Mediaş, cu excepţia lui Robertson, autorul golului de 2-0.

Medieşenii au început curajos meciul şi, după ce Vitinho s-a distrat cu defensiva adversă, dar a pasat puţin cam în spate, pentru şutul lui Robertson ('8), au deschis scorul. Buzean a trimis în careu din lovitură liberă, pentru acelaşi Robertson, dar cipriotul Paraskevas a băgat capul şi l-a păcălit pe Mingote, simplu spectator pe linia porţii ('13).

Gazdele au resimţit din plin lovitura şi Gazul Metan a fost aproape de 2-0, însă Sergiu Muth a trimis peste, din doar un metru, tot în urma unei faze fixe ('17).

O gafă a lui Buchta ar fi putut aduce egalarea, dar Buleică n-a ajuns la balonul scăpat de portarul medieşean ('21). Goal-keeper-ul şi-a luat revanşa un minut mai târziu, când i-a cules de pe frunte balonul lui Shamsin.

Gorjenii au cerut penalti, Nicoară forţând un fault, în duel cu Muth, dar centralul Marcel Bârsan a fost aproape de fază şi a dat mingea medieşenilor ('29). Fostul jucător al Mediaşului, brazilianul Eric, ar fi putut profita de o greşeală a lui Markovic, dar a tras în blocaj ('34), iar Momcilovic a greşit ţinta, în urma cornerului rezultat.

O greşeală de curtea şcolii a lui Mingote a dus la un nou gol al medieşenilor. Portarul gorjenilor a degajat în Ciprian Petre, mingea a ricoşat norocos la Robertson, iar britanicul i-a strecurat-o printre picioare goal-keeper-ului ('41). Frăsinescu ar fi putut face chiar 3-0, înainte de pauză, dar la "capul" său balonul a căzut pe plasă ('44).

Muştruluită serios la vestiar de antrenorul Cristi Pustai, gorjenii au început asediul la poarta lui Buchta încă din primele secunde ale reprizei a doua. Libianul Shamsin n-a mai fost la fel de inspirat ca în meciul de Cupă, când a marcat de 3 ori în poarta Farului, în victoria cu 4-0, din 16-imi ('48).

Milos Buchta a fost însă de netrecut. Cehul dintre buturile Gazului Metan a parat la şuturile lui Eric ('53) şi Distefano ('55), apoi l-a blocat pe Rubio, în primă fază, iar Markovic a respins apoi în corner ('57). Goal-keeper-ul a avut o nouă intervenţie mare la reluarea lui Paraskevas ('59).

Gorjenii au cerut din nou penalti la o contră a lui Buchta la Distefano ('60), însă nici de data asta n-au primit nimic.

Ionuţ Buzean a fost aproape de 3-0 tot la o fază fixă, dar Mingote şi-a salvat echipa, de data asta ('63). Apoi jocul s-a mutat din nou în preajma celuilalt careu şi Muth a blocat şuturile lui Distefano ('68) şi Eric ('72). Acesta din urmă a cerut, la rându-i, lovitură de la 11 metri, după un duel cu acelaşi Muth, dar nici de data aceasta n-a fost, aşa cum a considerat şi centralul bucureştean ('79).

O nouă gafă a lui Mingote era cât pe ce să fie speculată de Bud, dar de data asta portarul gorjenilor a scăpat cu faţa curată ('82).

Eforturile gazdelor au fost încununate când mai erau două minute. Eric a trimis în faţa porţii, iar Buleică a fost mai rapid decât Buchta şi Buzean şi a redus din diferenţă, readucând speranţele în tabăra gazdelor ('88). Asediul la poarta lui Buchta, din prelungiri, n-a mai adus nimic, medieşenii obţinând 3 puncte extrem de importante cu ajutorul cărora saltă pentru prima dată în prima jumătate a clasamentului.

Dulca: "De 6 meciuri n-am mai pierdut"

Antrenorul Gazului Metan, Cristi Dulca, a declarat, la finalul întâlnirii, că victoria este cu atât mai preţioasă cu cât ea a fost obţinută la capătul unei săptămâni în care echipa sa a făcut peste 1000 de kilometri. Dulca a mai susţinut că "norocul face parte din joc" şi le-a urat succes gorlenilor în Portugalia, în meciul din etapa a II-a a Ligii Europa. "Sunt foarte fericit că am reuşit să câştigăm la Tg. Jiu. Avem 6 meciuri în care nu am pierdut. A contat atitudinea jucătorilor. Suntem de 6 zile tot pe drumuri. Am fost la Ploieşti, am jucat în Cupă. Am făcut peste 1000 de kilometri. Victoria este foarte preţioasă, fiind obţinută pe terenul unei echipe calificate în Europa League. Le doresc mult noroc gorjenilor joi, în Portugalia. Norocul face parte din joc. M-a interesat să nu fim conduşi, pentru că e greu să revii în faţa echipei Pandurii. Aici sunt jucători valoroşi, care au un antrenor experimentat. Mă bucur că nu ne-au egalat, am închis bine jocul. Au fost unele momente când puteau să revină în joc", a declarat Dulca în conferinţa de presă. **(C. Prişcă)**

Liga a II-a de fotbal

Seria I, etapa a V-a

Sâmbătă, 28 septembrie
CSMS IAŞI - UNIREA SLOBOZIA 2-0 (1-0)
Au marcat: L. Dobre '23, Olah '90+3
FC CLINCENI - FARUL CONSTANŢA 3-0 (0-0)
Au marcat: Konyeha '69, '90, Pălimaru '88,
GLORIA BUZĂU - RAPID CFR SUCEAVA 3-0 (3-0)
Au marcat: Verdeş '27, '41, Burlacu '32
Duminică, 29 septembrie
ACS BERCENI - DUNĂREA GALAŢI 3-2 (3-1)
Au marcat: C. Sandu '22, Fâşie '40, '42 / Istrate '24, Moroşanu '76
CF BRĂILA - RAPID BUCUREŞTI 1-2 (1-1)
Au marcat: Ad. Câmpeanu '22 / Al. Ioniţă II '28 - penalti, Martin '68
Partida **UNIREA TĂRLUNGENI - SPORTUL STUDENŢESC** nu s-a disputat. **SC BACĂU** a stat.

Clasament

1. FC Clinceni	5	4	1	0	15-5	13 (+4)
2. CSMS Iaşi	5	4	0	1	10-5	12 (+3)
3. Rapid Bucureşti	5	3	2	0	6-3	11 (+5)
4. ACS Berceni	3	2	1	0	6-3	7 (+1)
5. Farul Constanţa	5	2	1	2	4-6	7 (+1)
6. Unirea Slobozia	5	1	2	2	8-10	5 (-1)
7. CF Brăila	5	1	2	2	8-10	5 (-4)
8. Gloria Buzău	3	1	1	1	5-3	4 (-2)
9. Rapid CFR Suceava	4	0	2	2	3-8	2 (-1)
10. Unirea Tărlungeni	3	0	1	2	2-4	1 (-5)
11. Dunărea Galaţi	3	0	1	2	4-7	1 (-2)
12. Sportul Studenţesc	0	0	0	0	0-0	0 (0)
13. SC Bacău	4	0	0	4	2-9	0 (-6)

Etapa a VI-a, sâmbătă, 5 octombrie, ora 11:00

Farul Constanţa - CSMS Iaşi
Rapid Bucureşti - FC Clinceni
Sportul Studenţesc - SC Bacău
Rapid CFR Suceava - Unirea Tărlungeni
Dunărea Galaţi - Gloria Buzău
Unirea Slobozia - ACS Berceni
CF Brăila stă.

Seria a II-a, etapa a IV-a

Sâmbătă, 28 septembrie
CS MIOVENI - CSM RM. VÎLCEA 0-0
GLORIA BISTRIŢA - FC BIHOR ORADEA 1-0 (1-0)
A marcat: Antonache '25
METALUL REŞIŢA - MINERUL MOTRU 2-0 (1-0)
Au marcat: Oct. Vasile '1, C. Stoica '53 - penalti
FC UNIVERSITATEA CRAIOVA - FC OLT SLATINA 2-0 (0-0)
Au marcat: M. Ciucă '48, Săceanu '67 - penalti
UTA ARAD - OLIMPIA SATU MARE 0-0
ASA TG. MUREŞ - CS UNIVERSITATEA CRAIOVA 1-1 (0-0)
Au marcat: Bumba '90+3 - penalti / Oprita '67

Clasament

1. Gloria Bistriţa	4	3	1	0	6-2	10 (+4)
2. CSM Rm. Vîlcea	4	2	2	0	5-2	8 (+2)
3. FC "U" Craiova	4	2	2	0	4-1	8 (+2)
4. Olimpia Satu Mare	4	2	2	0	6-4	8 (+2)
5. Metalul Reşiţa	4	2	1	1	7-4	7 (+1)
6. ASA Tg. Mureş	4	1	2	1	3-3	5 (-1)
7. FC Bihor Oradea	4	1	1	2	5-6	4 (-2)
8. FC Olt Slatina	4	1	1	2	2-4	4 (-2)
9. Minerul Motru	4	1	0	3	4-5	3 (-3)
10. CS "U" Craiova	4	0	3	1	3-5	3 (-3)
11. CS Mioveni	4	0	2	2	1-6	2 (-4)
12. UTA Arad	4	0	1	3	3-7	1 (-5).

Etapa a V-a, sâmbătă, 5 octombrie, ora 11:00

CS Mioveni - UTA Arad
CSM Rm. Vîlcea - Gloria Bistriţa
FC Bihor Oradea - FC Universitatea Craiova
FC Olt Slatina - Metalul Reşiţa
Minerul Motru - ASA Tg. Mureş
CS Universitatea Craiova - Olimpia Satu Mare *
* Se dispută de la ora 13:00.

Foto: Vali MACREA

Citeşte astăzi în Tribuna

În acest weekend, Bucătăria şi jocul popular s-au mutat pe Platoul de la Tocile

"La noi aici e bine şi frumos. Nicăieri nu mai e aşa, ca la noi", îmi spune tanti Floarea de cum am intrat ieri pe poarta Căminului Cultural din Sadu. Ora prânzului, duminică, i-a adunat aici pe toţi localnicii din comună, dar şi pe alţi mărgineni care au sărbătorit, din nou, Zilele Culturale ale Judeţului Sibiu. A fost rândul Mărginimii Sibiului să spună "Prezent!", după Ţara Oltului, şi să îşi prezinte obiceiurile, cânturile şi dansurile populare, dar şi produsele pregătite în bucătărie în mod tradiţional.

Blaga nu candidează la prezidenţiale; Predoiu se mai gândeşte

Foto: Vali Macrea

Sibiu Open 2013

Surpriza Pospisil

Cehul, locul 328 ATP, l-a învins pe Marco Cecchinato, cap de serie numărul 8, în 3 seturi.

Ovidiu Boica

Cehul Jaroslav Pospisil a produs surpriza, la Sibiu Open. Ocupantul locului 328 în ierarhia ATP, înaintea celui mai important turneu din Transilvania şi al doilea din ţară, l-a învins în finala de ieri pe capul de serie numărul 8, italianul Marco Cecchinato. Pospisil a pierdut primul set, scor 6-4, dar a avut tăria să revină în următorul (6-4), în care a schimbat tactica şi l-a plimbat pe Cecchinato dintr-un colţ în celălalt al terenului. În decisiv, cehul s-a impus mult mai lejer în faţa unui tenismen mult mai bine clasat (184 ATP).

În drumul său spre trofeu, Pospisil a trecut atât de favoritul numărul unu al turneului, italianul Filippo Volandri, care s-a accidentat în meciul din sferturi şi a abandonat, cât şi de deţinătorul trofeului, românul din echipa de Cupa Davis, Adrian Ungur.

"Am jucat incredibil, aşa cum o făceam când eram în Top 100. Mă bucur foarte mult pentru acest trofeu, mai ales că nu mai câştigasem un turneu ATP Challenger de la începutul anului 2011. Îl felicit pe Marco (n.a. Cecchinato), este un jucător tânăr, extrem de talentat, care cu siguranţă are un viitor frumos în acest sport. Turneul de la Sibiu mi-a priit, toată lumea a fost prietenoasă şi a făcut tot posibilul să ne asigure toate condiţiile necesare. Ne vedem şi anul viitor", a declarat Pospisil, după ce a primit trofeul din mâinile primarului Sibiului, Klaus Iohannis.

Pentru succesul de la Sibiu, Jaroslav Pospisil va primi 90 de puncte ATP şi un cec în valoare de 9.200 de euro, în timp ce Marco Cecchinato va încasa 5.400 de euro şi 55 de puncte ATP.

Vecerdea: "Mulţumiri autorităţilor locale"

Organizatorul Sibiu Open, Marius Vecerdea, a răsuflat uşurat, la finalul zilei de ieri. Vecerdea a făcut un prim bilanţ al turneului găzduit de Baza Sportivă "Pamira" şi a mulţumit, încă o dată, celor care l-au susţinut în organizarea în bune condiţii a Sibiu Open - prezentat de Carpatica Asig. "Reacţiile au fost la superlativ pe toată durata turneului, chiar dacă, la un moment dat, vremea ne-a dat puţin calculele peste cap. Mulţumim pentru întreaga susţinere primarului Klaus Iohannis, Primăriei Municipiului Sibiu, Consiliului Local Sibiu, care ne-au sprijinit, prin Casa de Cultură a Municipiului Sibiu. De asemenea, mulţumim Carpatica Asig şi tuturor celorlalţi care au pus umărul ca Sibiul să devină o bornă în circuitul ATP", a spus Vecerdea.

La dublu, fără surprize

Proba de dublu de la Sibiu a fost câştigată de perechea Rameez Junaid/Philipp Oswald (Australia/ Austria), cap de serie numărul unu, care a trecut, în finală, cu scorul de 6-4, 6-4, de cuplul Jamie Delgado/Jordan Kerr (Marea Britanie/ Australia), cap de serie numărul 2.

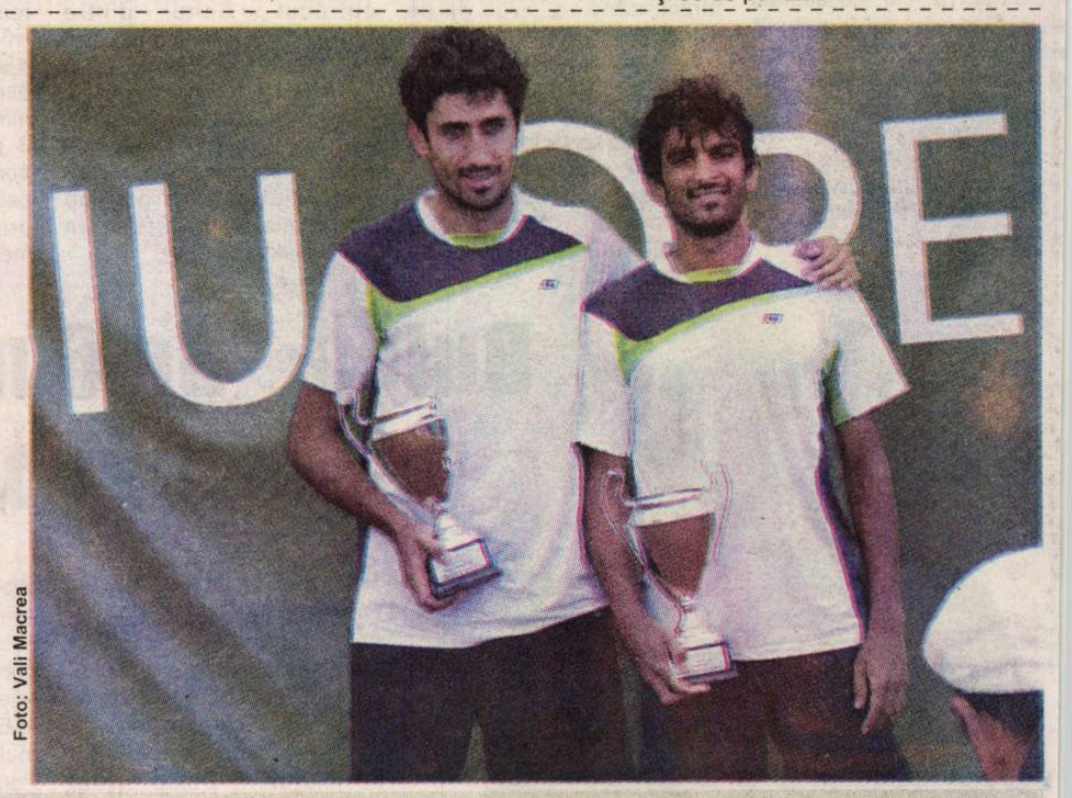

Foto: Vali Macrea

Campionatul de minifotbal pentru amatori "Luceafărul"

Divizia A, etapa a V-a

CARIOCAS-AMBIENT - ALMA 6-0
Au marcat: Banţa, Stoica două, Muţiu,Halmagy, Dumitra
ZEUS - BARCEROMA 3-2
Au marcat: Bud, Obreja, Tulbure / Albu, Arsenie
CROCODILII - MAGIC 10-1
Au marcat: Olteanu două, Durca 3, Baciu două, Jakab două, Lal / Cîrstea
VULTURII - JUVENTUS 5-5
Au marcat: Petrescu, Voina 3, Ţăran / Trohin, Apostu, Neguţ, Beza, Cosovan
MARCĂ ÎNREGISTRATĂ - HELENIS 8-4
Au marcat: Cozma, Lazăr, Păpuşoi, Tecoanţă 3, Grădinar / Biriş, Aron, Păculea, Maier
GAME SPOT - ZILE ŞI NOPŢI 2-7
Au marcat: Dumitraşcu două / Iancu două, Bucur două, Csaszar, Şoaită două
ESAROM - CONTINENTAL 2-4
Au marcat: Poşa două / Mantog, Bucurenciu, Galan două

Clasament

1. Cracodilii	5	5	0	0	32-12	15
2. Zeus	5	5	0	0	29-14	15
3. Juventus	5	4	1	0	40-8	13
4. Vulturii	5	4	1	0	34-16	13
5. Continental	5	4	0	1	18-13	12
6. Marcă înregistrată	4	3	1	0	25-13	10
7. Cariocas-Ambient	5	3	0	2	23-11	9
8. Game Spot	5	2	0	3	32-25	6
9. Zile şi Nopţi	4	2	0	2	16-11	6
10. Helenis	5	2	0	3	23-20	6
11. Esarom	5	2	0	3	22-28	6
12. CS Ambasador	4	1	1	2	21-29	4
13. Barceroma	5	1	1	3	12-24	4
14. Alma	5	1	0	4	13-34	3
15. Roger Volare	4	0	1	3	13-24	1
16. Takata	4	0	0	4	8-20	0
17. Magic	5	0	0	5	7-32	0
18. Rubin	4	0	0	4	8-42	0.

Etapa a VI-a, sâmbătă, 5 octombrie
Roger Volare - Cariocas-Ambient; Continental - Rubin; Zile şi Nopţi - Esarom; Helenis - Game Spot; Alma - Marcă înregistrată; Juventus - CS Ambasador; Magic - Takata; BarceRoma - Crocodilii; Vulturii - Zeus;

Divizia B, etapa a V-a

BAFANA-BAFANA - CREATIVE BLUE 3-4
Au marcat: Vinerean, Szabo două / Martin, Mărginean, Laszlo două
TAKATA II - YOUNG BOYS 2-10
Au marcat: Duca, Lazăr / E. Cracui 3, C. Cracui două, Argintaru două, Argintaru 3
PLAY STAR - UFC INTER 3-8
Au marcat: Olteanu două, Monduc / Kiraly două, Vulcu 4, Mohor, Poda
A1 DESIGN - MARCQUARDT 7-4
Au marcat: Paraschiv, Şoaită, Musura 4, Vataman / Docosin, Morsin două, Lepădatu
SIRFIT - Bartenders 13-3
Au marcat: Baciu 7, Holerca 5, Popa / Şpan 3
SYKATEC - PORTOCALA MECANICĂ 2-10
Au marcat: Suciu, Chindriş / Cîmpian 3, Stoica 3, Clipici 3, Stoian
METRO - E.D.E.I. 2-7
Au marcat: A. Gheorghiu două / Cruceanu, Iorgulescu, Stănicescu, Şerban, Vereş, Zgura două

Clasament

1. Ştiinţa	4	4	0	0	35-11	12
2. Sirfit	5	4	0	1	36-19	12
3. Young Boys	4	4	0	0	26-10	12
4. Metro	5	3	1	1	25-19	10
5. Hipodrom	4	3	0	1	30-11	9
6. Creative Blue	4	3	0	1	14-14	9
7. UFC Inter	5	2	1	2	22-34	7
8. E.D.E.I.	4	2	0	2	25-21	6
9. A1 Design	4	2	0	2	24-22	6
10. Marquardt	4	2	0	2	21-25	6
11. Sykatec	4	1	1	2	15-18	4
12. Play Star	4	1	0	3	13-20	3
13. Portocala Mecanică	5	1	0	4	20-32	3.
14. Takata II	5	1	0	4	22-39	3
15. Six Stars	4	0	1	3	5-16	1
16. Student	0	0	0	0	0-0	0
17. AFT	1	0	0	1	3-13	0
18. Bafana-Bafana	4	0	0	4	13-25	0

Etapa a VI-a, duminică, 6 octombrie
Young Boys - Creative Blue; Six Stars - A1 Design; Portocala Mecanică - Play Star; UFC Inter - Student; Marcquardt - Sirfit Takata II - Ştiinţa; Hipodrom - Metro; AFT - Bafana-Bafana E.D.E.I - Sykatec

Supercupa României la minifotbal

Juventus mai vrea un trofeu

Campioana Juventus Sibiu, va juca, joi, 3 octombrie, la "Luceafărul", cu echipa Consiliului Local Buzău, în prima manşă a Supercupei României.

După titlul de campioană a României, Juventus Sibiu ţinteşte un nou trofeu în 2013. Echipa lui Massimo Spagli va întâlni pe cea a Consiliului Judeţean Buzău, miza fiind Supercupa României la minifotbal. Confruntarea va avea loc în dublă manşă. Primul meci se joacă la Sibiu, pe terenul din incinta Complexului Sportiv "Luceafărul", joi, 3 octombrie, de la ora 17:00.

"Ne dorim ca, la sfârşitul dublei manşe, să observăm în întreg lotul sibian 15 stele mai strălucitoare ca "Luceafărul" şi să completăm vitrina de trofee cu ceea ce ne mai lipseşte pe plan intern, Supercupa României. Le mulţumim băieţilor noştri pentru ceea ce au realizat până acum şi sperăm să ridice deasupra capului şi Supercupa. Suntem mândri de ei, pentru întreaga impresie lăsată în ultimii ani, dar totodată vrem şi mai mult, vrem Supercupa României la Sibiu", a declarat organizatorul meciului de la Sibiu, dintre Juventus şi CJ Buzău, Teodor Lalu.

Sibiu Open în imagini

Foto: Eugen POP

Foto: Eugen POP

Foto: Eugen POP

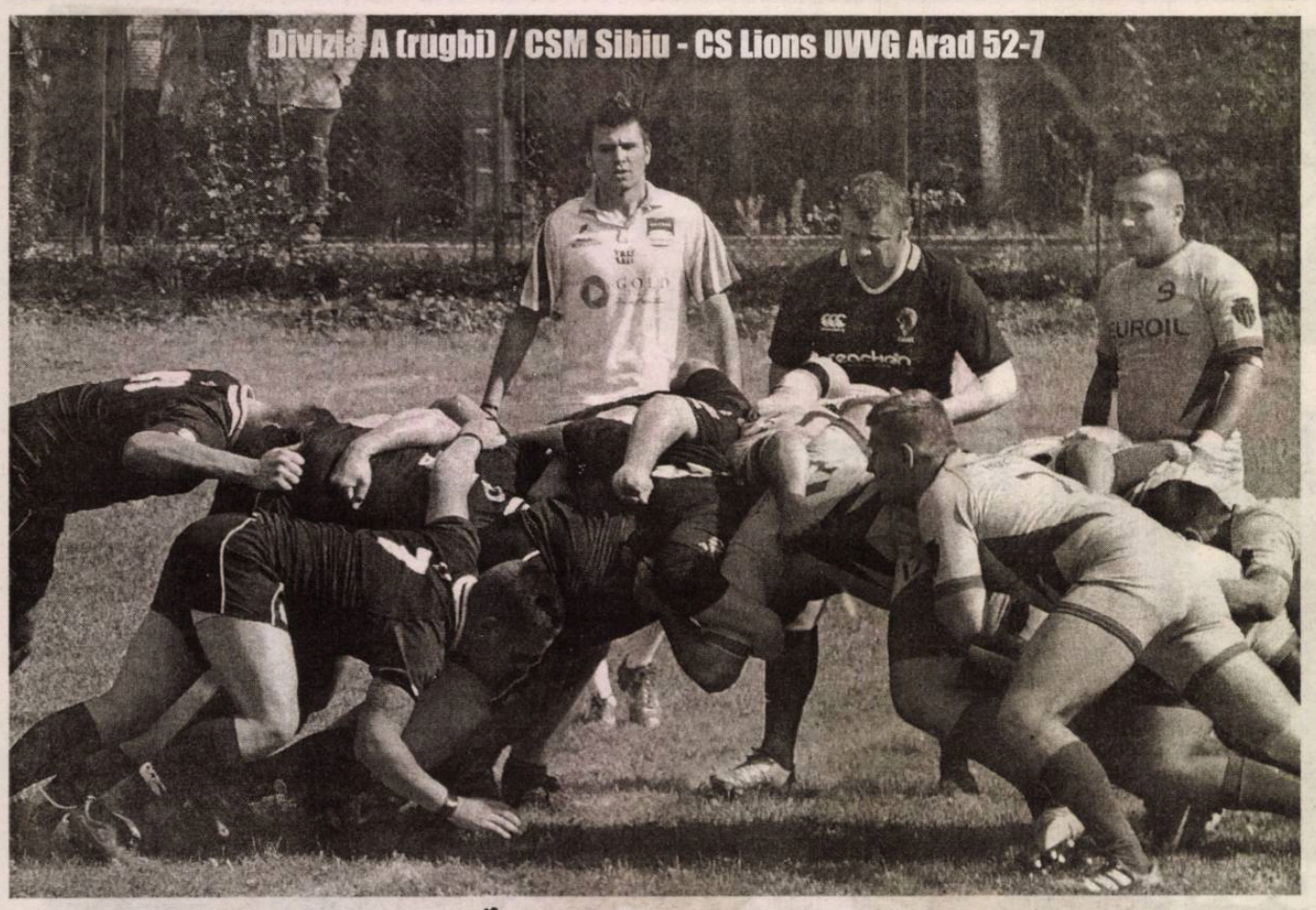

Victorie la scor

Pe o vreme frumoasă şi în faţa a circa o sută de persoane-bune cunoscătoare a ceea ce înseamnă jocul de rugbi-, printre ele aflându-se foşti jucători, de diferite vârste, şi juniori de la Şcoala Sportivă Şoimii, sâmbătă, 28 septembrie, pe terenul din Dumbrava Sibiului, CSM Sibiu şi CS Lions UVVG Arad s-au înfruntat, în cadrul etapei cu numărul 10 a Diviziei A la rugbi. La fluierul arbitrului Florin Bonea, din Măgureni - Prahova, s-au aliniat următorii jucători: Paul, Muntean, Negrea, Arcaş, Postolache, Platon, Avram, Belea, Arion, Amarie (căpitan), Ştefănel, Horneţ, Petcu, Macrea, Lungu, Pădureanu, Dragomir, Poplăceanu, Ungureanu, Todor, Crăciun, Butoieru, Curta (Sibiu), Palade, Demşe, Ban, Groza, Trifa, Grozea, Dascălu, Sandor, Bălan (căpitan), Memetea, Adam, Ferencz, Mihu, Zaharia, Dinu, Bontaş, Gavriş, Băieş, Blejuşcă. Pintea (Arad). Meciul a început cu o cursă a lui Belea, care în final s-a dovedit a fi printre cei mai buni de pe teren. Din păcate, imediat după a urmat accidentarea gravă a pilierului sibian Paul, care în aplauzele spectatorilor a fost scos pe targă şi trimis cu un echipaj SMURD, sosit cu maximă operativitate, la spital. Primele minute după accident au fost de tatonare. Primul care a ieşit în evidenţă a fost Horneţ. Cursa lui nu a fost finalizată. După un sfert de oră, în care tabela a rămas ca la început, Belea a înscris un eseu, după o acţiune colectivă, cu trei momente de fixare. Transformarea loviturii i-a revenit lui Butoieru, iar scorul devenea - în minutul 17 - 7-0 pentru CSM. Arădenii ne domină câteva minute, dar reuşim să ieşim din propriul 22 şi pornim la atac prin Butoieru. Oportunitatea de a marca o va sesiza tot el, în minutul 32, când înscrie la centru, după un atac al liniei de trei sferturi. Nu a ratat nici transformarea, iar scorul a devenit 14-0. Ultimul minut al reprizei îi găseşte pe arădeni în atac. În terenul nostru de 22 m, Negrea prinde o minge şi după o cursă de peste 60 m plonjează în butul advers, ca într-o piscină, în aplauzele spectatorilor. Butoieru nu reuşeşte transformarea, dar scorul era deja 19-0.

Repriza a doua a început cu o uşoară presiune a celor din Arad, dar cu un eseu înscris de Curta şi transformat de Arion.

În minutul 45 scorul arăta 26-0. O uşoară destindere, şi arădeanul Adam are şi el ocazia să parcurgă 50 de m cu balonul în braţe,pentru a culca la centru. Memetea a transformat şi scorul a ajuns, în minutul 47, 26-7 pentru cei din Sibiu. Nu pentru multă vreme, căci, 4 minute mai târziu, Ştefănel înscrie şi el un eseu, transformat de acelaşi Arion. 33-7. O fază superbă avea să reuşească Belea, în minutul 54, când şutează cu piciorul în balonul care ajunge în but, şi înainte de a ieşi în afara terenului de ţintă îl ajunge şi îl culcă. Arion a făcut repede 40-7. Meciul a pierdut din intensitate în ultimele 20 de minute, dar atmosfera a fost încinsă de un grup de micuţi suporteri arădeni, care încurajau echipa cu îndemnul "Hai tati!" De greşelile tot mai numeroase de ambele părţi nu se profită prea mult. Viteza de circulaţie a balonului scade, poate şi ca o consecinţă a lipsei antrenamentelor zilnice pentru jucători ce practică acest sport, la nivel divizionar, doar din pasiune şi fără a beneficia de pe urma lui. În minutul 75, după o grămadă la 5 m de but, Muntean culcă, pentru a face 45-7. Doar pentru un minut, căci Arion a făcut ca scorul să devină 47-7 pentru sibieni. În ultimele minute, tânărul Butoieru, un excelent jucător, junior încă, se mai remarcă o dată prin cursa făcută. Primul care l-a adus la rugbi e tot un rugbist sibian, Cârjan. Ultimul minut de joc avea să le aducă sibienilor încă un eseu, înscris de Ungureanu. Nefiind transformat, scorul final a rămas 52-7. Meciul, care a fost condus în mod corect şi cu eleganţă de tânărul şi talentatul arbitru - căruia îi urăm succes pe acest drum - s-a încheiat în aplauzele spectatorilor şi într-un frumos gest de sportivitate al tuturor jucătorilor, care s-au aplaudat reciproc. Cei doi antrenori, Răzvan Borcan şi Valentin Epure, au fost la înălţimea sarcinii lor, iar echipa medicală, formată din dr. Maria Creţu, dr. Tudor Tolciu - un mare prieten al rugbiştilor - şi paramedic Aurel Conciu, şi-a făcut, cu prisosinţă, datoria, îndreptăţindu-ne să sperăm într-o rapidă şi deplină recuperare a lui Paul. Felicitându-i pe jucători, le urăm partide la fel de reuşite şi cât mai multe victorii.

Tiberiu Dumitru Costăchescu

Portrete de rugbişti de ieri şi de astăzi: Andrei Horneţ

Printre jucătorii care au evoluat sub culorile echipelor de rugbi din Capitală - Grivița Roşie şi Rapid - s-a numărat şi Horneţ. După ce s-a căsătorit, şi fiul său, Andrei, a venit pe lume, în ziua de 5 octombrie 1990, în Sibiu, a ţinut să-şi afişeze ataşamentul de părinte atent şi iubitor şi prin insuflarea fiorului de dragoste faţă de mişcarea sportivă, joc şi competiţie. De mic, Andrei a fost condus de tatăl său la sălile de judo, karate şi handbal, la bazinele de înot ori înspre stadioanele de atletism. A fost foarte dornic ca paşii copilului său să-i calce pe urme, fără a-l vedea, însă, evoluând în sportul pe care el însuşi l-a iubit şi practicat. Destinul a făcut ca tocmai de rugbi să se îndrăgostească şi Andrei şi să ajungă să-l joace, cu succes, la echipa CSM din Sibiu. Pe când era elev la Liceul Textil se organiza în oraş un campionat de rugbi în 7 pentru liceeni. La sugestia profesorului Marian Pop, pe care l-a avut la clasă, la Educaţie fizică, încă din clasa a noua, s-a dus la Colegiul Naţional "Octavian Goga", unde se antrenau cei ce urmau să participe la competiţie. Antrenamentele erau conduse de profesorii Emil Sârbu şi Florin Troancă, de la Şcoala Sportivă Şoimii. Primele contacte cu mingea ovală i-au deschis pofta şi, prin urmare, a trecut la antrenamentele organizate pentru juniori, de antrenorii Troancă şi Fugigi, la rugbi în 15.

Primul meci l-a jucat împotriva celor de la Cluj-Napoca, tocmai pe terenul ce poartă numele celui mai mare promotor al rugbiului din Sibiu - Bebe Boboc. Meciul s-a încheiat nedecis, iar Andrei a jucat aripă pe partea deschisă. Au urmat în cascadă toate celelalte partide, jucate ca junior. În mod firesc, au început să vină şi punctele marcate, reuşite ale dezinvolturii cu care evolua şi ale talentului moştenit ereditar. De la juniori, Florin Troancă l-a trecut, în 2009, la echipa de seniori. Debutul s-a realizat, pe o vreme ploioasă şi pe un teren greu, într-un meci contra celor din Mangalia, meci în care a jucat, câte o repriză, mijlocaş la grămadă şi centru. Cel mai confortabil se simte în poziţia centru, aşa cum a evoluat şi atunci când echipa a terminat pe locul al treilea al Diviziei A, în anul 2012. Pe aceeaşi poziţie are şanse să se claseze şi în actuala ediţie de campionat, în situaţia în care CSM, de pe al doilea loc al seriei sale, va juca pentru medalia de bronz, cu echipa situată pe acelaşi loc în cealaltă serie. Faptul că, în ciuda reţinerilor tatălui - care astăzi, atunci când nu se află în Italia, îl încurajează la antrenamente şi meciuri - a ajuns să practice rugbiul a însemnat pentru Andrei, după cum mărturiseşte, o schimbare în bine. Vine cu drag la antrenamente şi se simte printre colegii cu care joacă şi seniorii veterani cu care se antrenează exact ca acasă. Nici nu a stat pe gânduri, atunci când a fost vorba să cureţe terenul şi să participe la întreţinerea gazonului. De mic deprins cu munca, a făcut totul din inimă şi cu plăcere. Aşa a absolvit şi Facultatea de Sport din cadrul Universităţii "Lucian Blaga" din Sibiu. Cu plăcere îşi serveşte, în aşteptarea momentului în care va putea pregăti şi antrena copii şi tineri, şi clienţii de la barul în care îşi desfăşoară activitatea zilnică. Alergând cu ceştile şi paharele, nu face altceva decât să-şi menţină forma pentru zilele în care, prin reuşite schimbări de picior şi abile fente de pasă, se infiltrează printre jucătorii adverşi pentru a înscrie la centrul terenului de ţintă, aşa cum îi place cel mai mult şi aşa cum a făcut-o de nenumărate ori.

Amintirile care i-au rămas vii sunt legate de victoria contra celor de la Metrorex, cu 45-12, dar şi de perioada în care a jucat pentru echipa din Cugir. Atunci, într-un meci amical, i-au bătut, cu 50-12, pe cei din Suceava, pentru care jucau numeroşi componenţi ai lotului naţional. Practic, victoria copiilor de la Cugir le-a dat acestora aripi. Iar aripile le permit să zboare înspre orizonturile visate. Cel visat de Andrei Horneţ este cel în care Sibiul revine pe poziţia meritată în rugbiul românesc. Mereu surâzător şi gata să facă bine ceea ce-i place, Andrei rămâne printre tinerii de reală perspectivă ai Sibiului sportiv. Totodată, un bun exemplu al faptului că se poate - totuşi - progresa într-un sport dificil, dar extrem de spectaculos. Atras de jocul celor de la Baia Mare şi Timişoara, e bucuros să-i vadă pe jucătorii celor două echipe disputându-şi titlul naţional, chiar de ziua sa. Lui Andrei îi urăm să aibă parte de o zi frumoasă şi de toate bucuriile unei vieţi de rugbist în care să se împletească reuşite de toate felurile. Un tânăr de caracter şi cu viitorul în faţă, Andrei poate călca pe urmele celor din Noua Zeelandă şi Anglia - echipe pe care le îndrăgeşte - având drept argument voinţa de a reuşi şi onoarea. Fie ca totul să i se împlinească!

Tiberiu Dumitru Costăchescu

Liga a IV-a de fotbal

Păltiniş Răşinari, singura echipă cu maximum de puncte

După doar 3 etape scurse din primul eşalon judeţean, echipa lui Nicolae Grigore este singura care n-a pierdut niciun punct, având 3 victorii consecutive.

Vali Macrea

Aflată la primul sezon în Liga a IV-a, Păltiniş Răşinari conduce în clasament, fiind singura echipă care are maximum de puncte după 3 etape. Sâmbătă, echipa pregătită de Nicolae Grigore s-a impus la limită, scor 2-1, la Agnita.

Alte două victorii ale oaspeţilor sunt cele obţinute de "unirişti" din Ocna Sibiului şi FC Tălmaciu, ambele la Sibiu, cu ASA (6-2), respectiv Progresul Terezian (3-0).

FC Curciu - LSS Voinţa Sibiu 4-3 (1-3)

Au marcat: C. Tofănescu '1, 50, '65, V. Gălbază '61 / L. Marcu '14, C. Ruse '29, '45

FC Curciu: B. Biro, R. Tarnu (M. Biro '46), C.Gusman, Al. Tocu, E. Cherteş (L. Herciu '46), P.Calo, V. Gălbază, C. Totan, Fl. Mara (D. Şerban '31), N. Todoran, C. Tofănescu. **Antrenor** Petru Calo.

LSS. Al. Scheau (D. Ispas '60), Cl. Gavrilă, B. Alecu, Vl. Cândea, R. Dabu, E. Şerban (Ad. Ion '65), Al. Dordea (B. Grigore '70), Fl. Târziu, M. Tiboc, L. Marcu, C. Ruse. **Antrenor** Adrian Fuşle.

Arbitru Florin Baciu. **Asistenţi:** Gheorghe Vîrca şi Roxana Recorean.

Observator Alexandru Pescaru.

CS Agnita - Păltiniş Răşinari 1-2 (0-2)

Au marcat: D. Blaga '81 / Ad. Banciu '8, E. Osogo '43

CS Agnita: Fl. Ţerbea, D. Cândea, A. Avram (E. Drăgan '46), Cl. Zedler, M. Stănciulescu, D. Blaga, Cr. Filip (I. Polei '46), I. Spinciu, M. Cionca, Şt. Păun, Ad. Ionele. **Antrenor** Mircea Vasiu.

Păltiniş: I. Piţigoi, M. Judeanu, C. Coţofan, Ad. Baciu, Ad. Greavu (I. Bozdoghină '90+2), E. Osogo (B. Frăţilă '68), S. Han, Cl. Gheorghe (D. Năstase '88), M. Teleabă, I. Apostu (D. Câmpean '80), M. Popa. **Antrenor** Nicolae Grigore.

Arbitru Cristian Vieru. **Asistenţi:** Bogdan Teodorescu şi Adrian Epure. **Observator** Ştefan Baltador.

Măgura Cisnădie - Sparta Mediaş 2-1 (1-1)

Au marcat: R. Neguţ '25, '90 / V. Rotar '10

Măgura: I. Pârvu, I. Dumitraşcu, C. Trohin, G. Tănase, A. Martin, M. Laiu, I. Petrescu (M. Tecoanţă '90), E. Beza, Al. Grădinar (I. Năstase '75), D. Dudiţă (M. Cosovan '67), R. Neguţ (D. Iancu '90). **Antrenor** Ioan Luca.

Sparta: I. Neacşa, Cl. Rozor, N. Trif, S. Iuhaş, S. Rotar (H. Cercea '83), R. Goliţă, Cr. Lup, N. Popa, H. Drăgan (P. Gombar '53), V. Rotar, Ad. Man (Al. Câmpean '46).

Antrenor Flavius Boroncoi.

Arbitru Lucian Ţiţii. **Asistenţi:** Alexandru Nuţu şi Constantin Cernejenco. **Observator** Dan Curtean.

ASA Sibiu - Unirea Miercurea Sibiului 2-6 (1-3)

Au marcat: Cr. Socaci '20, S. Piţigoi '59 / Ov. Pocan '8, '57, '90, I. Nedescu '23, M. Dumitrescu '30, Al. Troancă '69

ASA: C. Călinescu, L. Pandea, T. Avram, D. Lomnăşan, M. Marinescu, S. Piţigoi, T. Gehl, Cr. Socaci, Fl. Szabo, I. Lenghel (L. Ştefănescu '64), M. Mutulescu (V. Urdea '46).

Antrenor Sepi Schnell.

Unirea: E. Sas, Al. Haiduc (Ad. Olar '88), Cl. Durca, A. Durca, Ov. Bendorfean, Ad. Roşiuţă (N. Meteşan '65), I. Nedescu, M. Dumitrescu, Al. Troancă, Ov. Pocan, I. Ursa. **Antrenor** Nicolae Grădinar.

Arbitru Andrei Stan. **Asistenţi:** Andreea Ene şi Nicolae Streza.

Observator Florentin Preda.

Progresul Terezian - FC Tălmaciu 0-3 (0-3)

Au marcat: I. Rus '20, '32, Al. Beu '30

Progresul: Fl. Porcaru (I. Peterfi '79), L. Szabo, Fl. Doca, Ad. Moldovan, A. Stoienesteanu, N. Coconete (M. Tuhăescu '46), Ov. Gherman, D. Băran, M. Pascalini, L. Barac, C. Ienciu (P. Schiau '79). **Antrenor** Nicolae Ciufudean.

FC Tălmaciu: R. Cristea, Cl. Mârză (A. Roth '46), Ad. Fekete, Al. Beu, S. Olariu (P. Martin '80), I. Fekete, Ov. Barna, Cr. Şoimu (V. Olariu '46), I. Bolota, T. Morariu, I. Rus. **Antrenor** Adrian Bârză.

Arbitru Emeric Tocai. Asistenţi: Andrei Velicea şi Vasile Suciu.

Observator Vasile Preda.

Continental Sibiu - Unirea Ocna Sibiului 3-4 (1-2)

Au marcat: Ad. Popescu '5, M. Halmagy '83, Al. Toader '87 / A. Voina '20, '23, '53, Vl. Ţăran '77

Continental: I. Ursu, R. Mantog, S. Călinescu, D. Niţu, I. Jibleanu, Ov. Dovleac (Al. Toader '79), Al. Bucurenciu, R. Frăţilă, L. Moraru, Ad. Popescu (I. Halmagy '70), A. Halmagy. **Antrenor** Constantin Nedelcu.

Unirea: M. Dragomir, Ad. Vintilă, St. Banciu, I. Ecobici, S. Cazan (D. Novac '87), Vl. Ţăran, D. Răuş, L. Ganea (N. Cojocariu '80), I. Costea, A. Voina (A. Munteanu '70), R. Corcoveanu. **Antrenor** Florin Berţa.

Arbitru Călin Lazăr. **Asistenţi:** Ioan Duma şi Andrei Bîrsan.

Observator Claudiu Nan.

Liga a IV-a, etapa a III-a

FC Curciu - LSS Voinţa Sibiu	**4-3 (1-3)**
CS Agnita - Păltiniş Răşinari	**1-2 (0-2)**
Măgura Cisnădie - Sparta Mediaş	**2-1 (1-1)**
ASA Sibiu - Unirea Miercurea Sibiului	**2-6 (1-3)**
Progresul Terezian - FC Tălmaciu	**0-3 (0-3)**
Continental Sibiu - Unirea Ocna Sibiului	**3-4 (1-2)**

Clasament

1. Păltiniş Răşinari	3	3	0	0	8-3	9 (+6)
2. FC Tălmaciu	3	2	1	0	8-2	7 (+4)
3-4. Sparta Mediaş	3	2	0	1	10-3	6 (+3)
Măgura Cisnădie	3	2	0	1	10-3	6 (0)
5. Unirea Miercurea Sibiului	3	2	0	1	9-6	6 (+3)
6. Unirea Ocna Sibiului	2	1	1	0	5-4	4 (+1)
7. CS Agnita	2	1	0	1	3-2	3 (0)
8-9. Continental Sibiu	2	1	0	1	6-6	3 (-3)
FC Curciu	2	1	0	1	6-6	3 (0)
10. Progresul Terezian	3	0	0	3	0-9	0 (-6)
11. LSS Voinţa Sibiu	3	0	0	3	3-13	0 (-3)
12. ASA Sibiu	3	0	0	3	4-15	0 (-6)

Etapa a IV-a, sâmbătă, 5 octombrie, 2013

Păltiniş Răşinari - FC Curciu
Sparta Mediaş - CS Agnita
Unirea Miercurea Sibiului - Măgura Cisnădie
FC Tălmaciu - ASA Sibiu
Unirea Ocna Sibiului - Progresul Terezian
LSS Voinţa Sibiu - Continental Sibiu

Liga a V-a Sibiu, Seria I, etapa a III-a

Silvatex Orlat - Cibinul Cristian	**5-1 (2-0)**
FC Săliştea Sibiului Sălişte - AS Izvorul Sîngătin	**3-1 (2-0)**
AS Leii Şura Mică - AS Due FEFE Şeica Mare	**0-3 (0-2)**
Atletic Şura Mare - Gloria Loamneş	**6-1 (2-0)**

Partida **AS Vulturul Poplaca - AS Cetate Slimnic** a fost întreruptă în minutul 25, la scorul de 4-0 pentru gazde.

Clasament

1. AS Vulturul Poplaca	2	2	0	0	11-3	6 (+3)
2. AS Due FEFE Şeica Mare	2	2	0	0	6-2	6 (+6)
3. FC Săliştea Sib.	3	2	0	1*	6-6	6 (0)
4. AS Leii Şura Mică	3	2	0	1	3-3	6 (0)
5. Atletic Şura Mare	2	1	0	1	8-4	3 (-3)
6. Silvatex Orlat	2	1	0	1	6-3	3 (0)
7. AS Cetate Slimnic	2	1	0	1	3-3	3 (0)
8. Cibinul Cristian	3	1	0	2	5-8	3 (0)
9. AS Izvorul Sîngătin	2	0	0	2	1-4	0 (-3)
10. Gloria Loamneş	3	0	0	3	4-17	0 (-3)

Etapa a IV-a, duminică, 6 octombrie 2013

Cibinul Cristian - AS Vulturul Poplaca
AS Izvorul Sîngătin - Silvatex Orlat
AS Due FEFE Şeica Mare - FC Săliştea Sibiului Sălişte
Gloria Loamneş - AS Leii Şura Mică
AS Cetate Slimnic - Atletic Şura Mare

Liga a V-a Sibiu, Seria a II-a, etapa a III-a

AS Bradu - AS Nocrich	**2-1 (2-1)**
AS INTER Racoviţa - AS Chirpăr	**6-0 (1-0)**
Corsav Veştem - Voinţa Roşia	**4-1 (2-1)**
Bucegi Veştem - AS Turnu Roşu	**17-0 (6-0)**
AS Arpaşu - Rokiees Sibiu	**3-2 (2-1)**

Clasament

1. AS INTER Racoviţa	3	2	1	0	8-1	7 (+1)
2. Bucegi Veştem	3	2	0	1	24-4	6 (0)
3. Rokiees Sibiu	3	2	0	1	12-5	6 (+3)
4. Corsav Veştem	2	2	0	0	8-3	6 (0)
5. AS Bradu	3	2	0	1	6-6	6 (0)
6. AS Arpaşu	3	1	1	1	5-5	4 (-2)
7. AS Chirpăr	2	1	0	1	3-8	3 (+3)
8. Voinţa Roşia	3	0	1	2	5-12	1 (-2)
9. AS Turnu Roşu	3	0	1	2	3-26	1 (-2)
10. AS Nocrich	3	0	0	3	3-7	0 (-3)

Etapa a IV-a, duminică, 6 octombrie 2013

AS Chirpăr - AS Bradu
Voinţa Roşia - AS INTER Racoviţa
AS Turnu Roşu - Corsav Veştem
Rokiees Sibiu - Bucegi Veştem
AS Nocrich - AS Arpaşu

Liga a V-a Mediaş, Seria I, etapa a IV-a

Amicii Copşa Mică - Gloria Şmig	**0-3**
Athletic Păucea - Stăruinţa Laslea	**3-1**
Viitorul Tîrnava - Recolta Alma	**0-1**
Cetate Moşna - AS Valea Viilor	**3-4**
Progresul Dumbrăveni - Speranţa Biertan	**2-2**

Clasament

1. Recolta Alma	4	4	0	0	14-6	12 (+6)
2. AS Valea Viilor	4	3	1	0	13-6	10 (+4)
3. Gloria Şmig	3	3	0	0	15-1	9 (+3)
4. Speranţa Biertan	3	2	1	0	12-2	7 (+4)
5. Viitorul Tîrnava	4	2	1	1	10-3	7 (+1)
6. Progresul Dumbrăveni	4	1	1	2	13-10	4 (-2)
7 Stăruinţa Laslea	4	1	0	3	10-15	3 (-3)
8. Athletic Păucea	4	1	0	3	5-12	3 (-3)
9. Amicii Copşa Mică	4	0	0	4	4-23	0 (-6)

Etapa a V-a, duminică, 6 octombrie 2013

Gloria Şmig - Athletic Păucea
Stăruinţa Laslea - Viitorul Tîrnava
Recolta Alma - AS Valea Viilor
Speranţa Biertan - Amicii Copşa Mică
Progresul Dumbrăveni - Cetate Moşna

Liga a V-a Mediaş, Seria a II-a, etapa a IV-a

FC Mediaş - Arsenal Dîrlos	**5-1**
Romii Buzd - Recolta Boian	**2-5**
Speranţa Richiş - FC Inter Brateiu	**0-2**
Voinţa Hoghilag - Dacia Aţel	**5-0**
Spicul Şeica Mare a stat.	

Clasament

1. Voinţa Hoghilag	4	4	0	0	21-4	12 (+6)
2. Spicul Şeica Mare	3	3	0	0	11-1	9 (+3)
3. FC Mediaş	4	2	1	1	16-10	7 (+1)
4. Dacia Aţel	3	2	0	1	6-8	6 (+3)
5. FC Inter Brateiu	4	2	0	2	9-14	6 (0)
6. Recolta Boian	4	1	1	2	12-15	4 (-2)
7. Romii Buzd	4	1	0	3	5-13	3 (-3)
8. Speranţa Richiş	3	0	0	3	0-6	0 (-6)
9. Arsenal Dîrlos	3	0	0	3	3-14	0 (-3)

Etapa a V-a, duminică, 6 octombrie 2013

Arsenal Dîrlos - Romii Buzd
Recolta Boian - Speranţa Richiş
FC Inter Brateiu - Spicul Şeica Mare
Dacia Aţel - FC Mediaş
Voinţa Hoghilag stă.

Cupa României (baschet masculin)

CSU Atlassib şi Gaz Metan, eliminate!

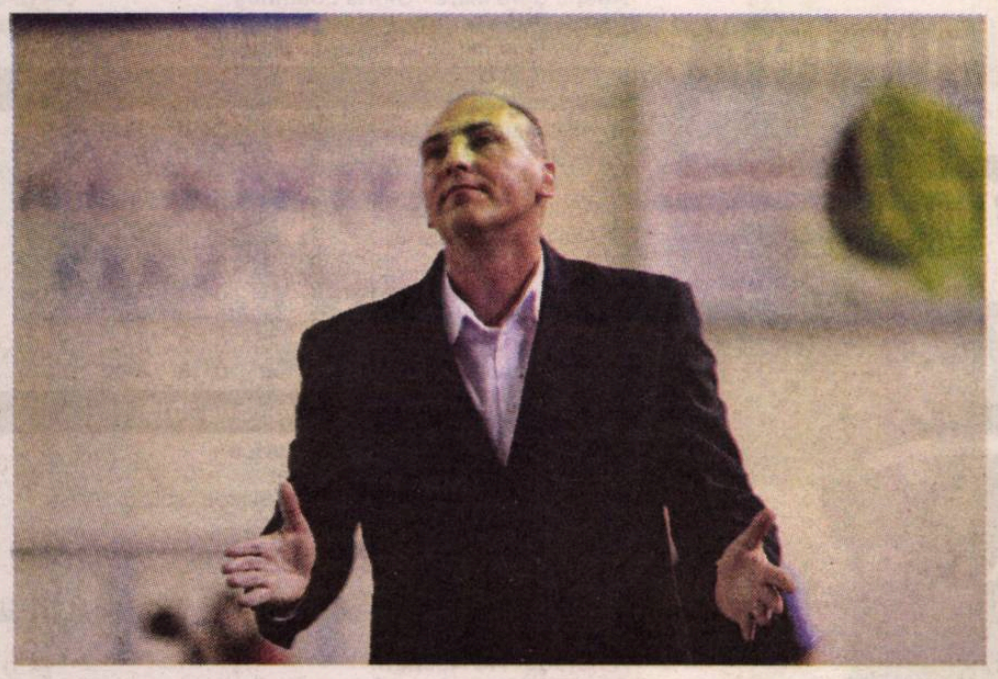

Atât "studenţii" sibieni, cât şi echipa din Mediaş au ratat calificarea în sferturile de finală ale competiţiei KO.

Ovidiu Boica

CSU Atlassib şi Gaz Metan au fost eliminate încă din prima fază a Cupei României la baschet. Sibienii au cedat, în returul cu BC Mureş, la o diferenţă de peste 20 de puncte (100-74), în vreme ce echipa lui Marcel Ţenter a pierdut la Tg. Jiu, acolo unde se prezentase la adăpostul unui singur punct (85-84).

"Studenţii" aveau de apărat avantajul de 6 puncte din meciul tur, disputat în urmă cu o săptămână, în "Transilvania" (84-78). CSU a început bine meciul de la Tg. Mureş (5-0). Gazdele au avut primul avantaj abia în minutul 5 (9-8), iar după ce, la un moment dat, aveau 5 puncte în faţă (15-10), au câştigat primul sfert la limită (22-21).

Prima jumătate a sfertului secund a fost la fel de echilibrată, cele două echipe având avantaj pe tabelă cu rândul. Mureşenii au prins o serie bună, la jumătatea perioadei, distanţându-se la 10 puncte (39-29). Gazdele au câştigat sfertul doi cu 25-21, dar la jumătatea întâlnirii nu aveau încă diferenţa necesară pentru a merge în sferturi.

De la vestiar a ieşit însă o echipă sibiană de nerecunoscut. Mureşul a câştigat sferturile 3 şi 4 cu 31-17, respectiv 22-15, făcând pasul spre faza următoare a Cupei României.

Pentru CSU Atlassib au marcat Milos Bojovic (21), Matija Ceskovic (18), Chris Lee (13), Devon Austin (10), Kyle Nelson (7) şi Cristi Crăciun (5). Au mai jucat Aleksandar Gruev şi Octavian Popa Calotă.

Cealaltă echipă din judeţ, Gaz Metan, a pierdut cu 102-89 la Tg. Jiu, părăsind de asemenea competiţia. Medieşenii au început, în forţă, având 10 puncte avans, la jumătatea primului sfert (17-7). Gorjenii au recuperat însă şi au câştigat primul sfert cu 24-23. La reluare, în 6 minute gazdele aveau 43-30, iar la jumătatea confruntării tabela indica 48-40.

După 4 minute din repriza secundă, medieşenii au preluat din nou conducerea (52-51), iar până la finalul sfertului 3 cele două echipe au mers cap la cap. Cu 10 minute înainte de final, Energia şi Gaz Metan mai erau despărţite de un singur coş (68-66). Echilibrul s-a rupt însă în ultimul sfert, unul câştigat de gazde cu 34-23, care merg mai departe, în vreme ce medieşenii se vor concentra, pe viitor, doar pe campionat şi FIBA Eurochallenge.

Punctele Gazului Metan au fost marcate de Willie Kemp (17), Jerome Koch (17), Slavisa Bogavac (16), Giorgios Tsiaras (15), Kyle Shiloh (10), Radomir Marojevic (4), Liviu Dumitru (4), Andrei Mandache (3) şi Tudor Dumitrescu (3).

Doliu în baschetul românesc

Andrei Lefter a murit la 23 de ani

Baschetbalistul Andrei Lefter, în vârstă de 23 de ani, fost component al echipelor CSU Atlassib Sibiu şi CSU Ploieşti, a murit, sâmbătă, la Spitalul Clinic Judeţean de Urgenţă Sibiu, unde fusese internat în comă încă de marţi noaptea.

Laura Buciu, Ovidiu Boica

Doliu în baschetul românesc! Andrei Lefter, un tânăr de doar 23 de ani, s-a stins din viaţă sâmbătă, la Spitalul Judeţean Sibiu, după 4 zile în care s-a aflat în comă. Medicii au spus de la început că tânărul care fusese găsit inconştient în zona căminelor studenţeşti de pe Bulevardul Victoriei din municipiul Sibiu are şanse minime de supravieţuire. Sâmbătă după-amiaza, Andrei Lefter a intrat în stop cardio-respirator şi, în ciuda eforturilor medicilor de a fi resuscitat, el nu a mai putut fi readus la viaţă.

Andrei Lefter a fost dus la UPU Sibiu cu traumatisme la cutia craniană, în comă profundă. Nu se ştie cum a ajuns tânărul sportiv în această stare, el fiind găsit de nişte studenţi care au sunat la 112. "Pacientul are un traumatism cranian închis, edem cerebral, fractură fronto-parietală stângă cu hematom subdural, pneumocefal şi fractură sfenoid. Mai are escoriaţii şi echimoze, dar nu acestea sunt problema, ci traumatismele cranio-cerebrale", a declarat, la câteva ore de la internarea acestuia, Decebal Todăriţă, purtătorul de cuvânt al Spitalului Judeţean Sibiu.

Ancheta a fost preluată de poliţişti, pentru a se stabili dacă baschetbalistul a căzut sau dacă cineva l-a agresat. După primele cercetări, însă, oamenii legii spun că nu există suspiciuni că sportivul ar fi fost victima unei agresiuni.

Mesaje de condoleanţe

Cele două cluburi la care a evoluat Andrei Lefter, CSU Atlassib Sibiu şi CSU Ploieşti, au transmis, sâmbătă, mesaje de condoleanţe.

"CSU transmite condoleanţe familiei îndoliate. CSU Atlassib Sibiu îşi exprimă regretul pentru trecerea în nefiinţă a fostului nostru jucător, Andrei Lefter. Ne exprimăm regretul faţă de această grea pierdere a familiei. Transmitem şi noi, pe această cale, sincere condoleanţe şi familiei, şi apropiaţilor lui Andrei", este mesajul clubului studenţesc sibian.

La rândul său, echipa CSU Ploieşti a transmis un mesaj de condoleanţe. "Ploieşteanul Andrei Lefter a încetat din viaţă în această după-amiază, la Spitalul Judeţean Sibiu. Pe această cale, CSU Ploieşti şi toţi cei care l-au cunoscut pe Andrei, foşti coechipieri, antrenori şi suporteri, ţin să transmită sincere condoleanţe familiei îndoliate, în aceste momente grele", se arată în comunicatul de sâmbătă al formaţiei campioane, CSU Ploieşti.

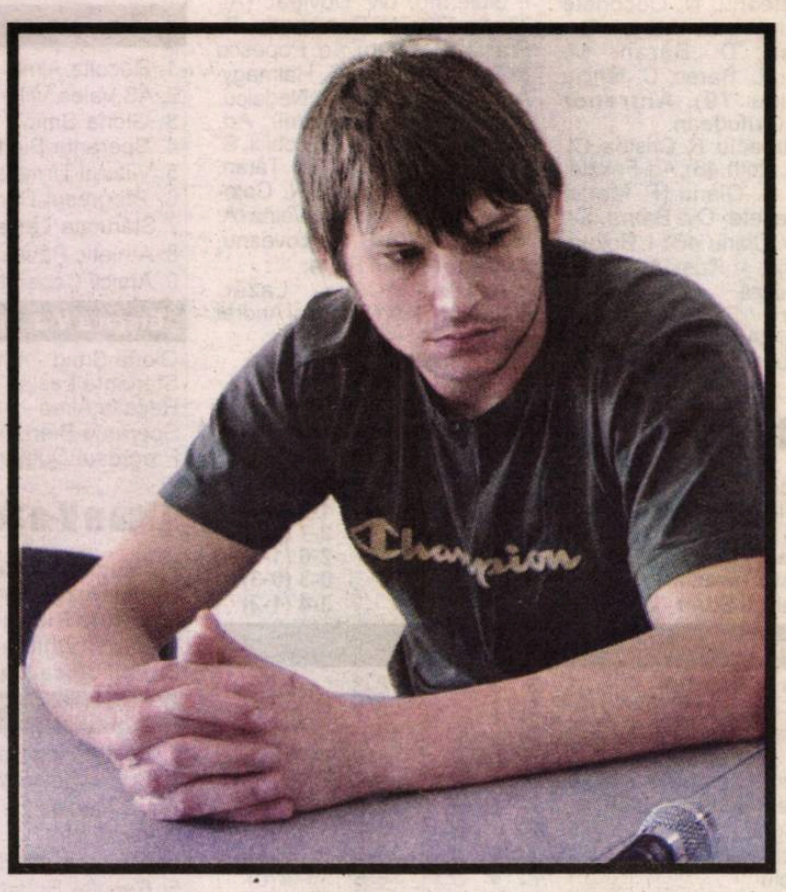

Tatăl lui Andrei: "Nu l-a ajutat nimeni!"

Tatăl lui Andrei, Nelu Lefter, a mers, ieri, la locul în care a fost găsit fiul său în comă, miercuri dimineaţa. Cu un glas sfârşit, fostul jucător a povestit că fiul său ar fi căutat ajutor după ce s-a lovit, imediat după miezul nopţii, dar că nimeni nu l-a băgat în seamă, după care, câteva ore mai târziu, a fost găsit în comă. "El a vrut sa urce pe aici, uitaţi, s-a rupt scocul cu el... Până la ora 2:00, Andrei, plin de sânge - haideţi să vă arăt unde a căutat ajutor şi nu i-a oferit nimeni... (tatăl baschetbalistului intră pe un culoar lângă căminul studenţesc)... "Este sângele lui pe pereţi, s-a sprijinit sărăcuţul... A venit lume şi l-a văzut şi au plecat. El a stat în picioare, vă imaginaţi, plin de sânge. Asta s-a întâmplat la 00:20, la 2 şi ceva a căzut... Între timp au trecut (n.a. persoane) pe aici şi nu a sunat nimeni la Urgenţă şi 112. L-au găsit aici la două şi ceva căzut. (...) Studentul a sunat la 4 fără un sfert (n.a. la 112). În 5 minute l-a dus ambulanţa, dar deja era în moarte clinică. Deci, nu mai putea face nici Dumnezeu de sus nimic. Am vorbit cu doctorul Tănase, care este un neurochirurg foarte bun şi mi-a spus că pot să-l duc oriunde, nu are ce să-i facă, decât bunul Dumnezeu poate face o minune pentru el. Ăsta e filmul care a fost, el a bâjbâit pe aici şi nu l-a ajutat. (...) Semne de agresiune nu are, deci să zicem că a fost bătut sau ... nu pot să condamn pe nimeni, singura chestie să mă supăr pe oamenii de aici că nu au sunat la salvare, mai avea o şansă", a afirmat Nelu Lefter.

Acesta va ridica trupul copilului său de la morgă în această dimineaţă pentru a-l duce acasă, la Oltenița, unde va fi înmormântat creştineşte.

Nelu Lefter a evoluat, în anii '90, la echipa sibiană CSU, cu care a ieşit campion naţional în 1995.

Semn divin? Au lovit un cerb pe DN1!

Nelu Lefter a mai povestit că, în momentul în care se afla în drum spre Oltenița, pentru a-i aduce haine de înmormântare lui Andrei, taxiul în care se afla a lovit un cerb, în dreptul localităţii Veştem. "Voiam să plec acasă la mine, la Oltenița, să iau nişte haine de înmormântare şi ne-a sărit un cerb direct în faţa maşinii. S-a făcut maşina praf. Un prieten are nişte probleme cu nişte coaste, cu mâna...", a adăugat Lefter.

Observator

"Pasul decisiv e cel mai greu"

Nu-i poveste ce vă spun eu. Ani de zile l-am susţinut - noi prin Tribuna Sporturilor - tatăl său cu bani pentru echipament, pentru antrenori, pentru turnee, pentru cantonamente, pentru alimentaţie raţională şi vitaminizare (la un moment dat, ajungând la fundul sacului şi-a vândut maşina!) pe Silviu Tănăsoiu. Era o mare speranţă a tenisului sibian şi nu numai. Campion municipal, naţional la copii, apoi la juniori, diplome, medalii, turnee internaţionale. Toate bune şi frumoase până când a ajuns la vârsta senioratului şi n-a mai făcut faţă, nici el în competiţii, nici taică-său, Ilie Tănăsoiu, financiar. Tenisul de câmp este - contrar aparenţelor - un sport costisitor, iar trecerea de la juniori la seniori se face extrem de greu, mai ales dacă ne referim la profesionalism. Din câte am auzit, în prezent, Silviu Tănăsoiu al nostru dă lecţii de tenis şi face pe partenerul unor bogaţi la un club din Italia.

De la Ţiriac şi Năstase noi n-am mai avut un jucător care să defileze prin marile turnee ATP, iar la fete două-trei ies în evidenţă, fără să strălucească, în clasamentul WTA, săracele Halep şi Cârstea fiind "clientele" Serenei Williams, o "babetă" trecută de 30 de ani şi de 80 de kile, care le beleşte pe unde le prinde.

Această istorie mi-a fost sugerată citind undeva despre o altă speranţă a tenisului sibian, Radu Macovei (12 ani), care se pregăteşte la CS PRO AS Sibiu, cu Tudorel Sandu şi care "timp de 6 luni a fost cel mai bun din ţară" la categoria lui de vârstă. Îl voi urmări pentru că m-aş bucura să nu se piardă pe drumul anilor ce vor urma. (De altfel, în toate sporturile, saltul de la juniorat la seniorat se dovedeşte, pentru mulţi, teribil de greu. Îmi amintesc de lotul de fotbal din anii '70, când au fost adunaţi toţi juniorii de perspectivă la celebra echipă Luceafărul Bucureşti şi câţiva au ajuns cu adevărat "mari". Mai ştie cineva de Gârjoabă, Gheorghiu, Fl. Pop, Sertov, Lasconi, Eduard, Roman, Onuţan, Costaş, Amarandei, Ciocârlan, Vuşcan?)

- Ca să nu ne facem că uităm de fotbal, am să pomenesc de "succesele" divizionarelor noastre în Cupa României, competiţie desfăşurată sub egida berii mele preferate şi, deocamdată, fără surprize. Dar mai e vreme, pentru că n-au fost decât şaisprezecimile şi, dacă e să mă iau după declaraţiile antrenorilor, toţi visează să câştige Cupa.
- Apropo de antrenori, nu cred că există campionat în Europa în care aceştia să fie daţi afară cu atâta dezinvoltură după doar câteva etape în care echipele lor n-au dat randamentul scontat de patroni. Suntem de râsul curcilor, mai ales de când Ana-Maria Prodan şi Olguţa Vasilescu dictează în fotbalul nostru.

N.I. DOBRA

Tribuna sporturilor

7-13 octombrie 2013

■ nr. 1178 ■ 8 pagini ■ 1 leu

Gaz Metan a câştigat, aseară, cu 1-0 meciul cu Petrolul Ploieşti, din etapa a X-a. Golul victoriei "lupilor negri" a fost reuşit de brazilianul Vitinho.

Paginile 2-3

"Lupii negri", victorie Contra "lupilor galbeni"

Gaz Metan - Petrolul, minut cu minut

'8 - Todea şutează imprecis, din afara suprafeței de pedeapsă;

'12 - Ciprian Petre trimite alături, la colțul lung, de la 10-11 metri, lateral dreapta;

'14 - Buchta reține un balon deviat pe spate de un petrolist, în urma unei lovituri libere;

'15 - Markovic reia peste transversală, cu capul, din 6 metri, un balon trimis în careu dintr-o lovitură liberă de Ciprian Petre;

'23 - Priso şutează în blocajul lui Buzean, apoi balonul ajunge la De Lucas, care trage slab, din marginea careului mare, cu pământul, şi Buchta reține;

'28 - mingea deviată de Benga, la colțul scurt, de la 13-14 metri, în urma unei lovituri libere, trece alături;

'29 - Benga intervine providențial în fața lui Robertson şi îndepărtează pericolul, în urma unei centrări a lui Ciprian Petre din flancul stâng;

'33 - De Lucas trimite mult peste transversală, de la distanță;

'38 - Pecanha parează mingea reluată cu capul de Markovic, dintr-un metru, în urma unei centrări din flancul stâng, apoi Guilherme îndepărtează pericolul, pentru moment, iar Ciprian Petre trage dezamăgitor;

'44 Cosmin Frăsinescu (Gaz Metan), pentru un fault la Teixeira;

'51 - Buchta respinge în corner un balon şutat de Priso, de la 8 metri, lateral dreapta din unghi;

'52 - Hoban reia imprecis, de la prima bară, pe colțul lung, cu capul, în urma unui corner;

'59 Haubert Guilherme (Petrolul), pentru un fault la Alex Munteanu;

'61 - Ciprian Petre trimite imprecis, de la 30 de metri, lateral dreapta, la colțul lung;

'61 Damien Boudjemaa - Juan Angel Albin (Petrolul);

'68 - Teixeira reia în transversală din doar 2 metri, un balon centrat de Priso;

'68 - Dore trimite alături, cu capul, din marginea careului mic;

'70 - mingea şutată de De Lucas, de la 25 de metri, pe centrul porții, e parată de Buchta;

'71 - Pecanha reține balonul expediat de Aymen Tahar, de la 18 metri;

'74 Azdren Llullaku - Alex Munteanu (Gaz Metan);

'80, 1-0 - Vitinho sprintează pe stânga, scapă de 2 adversari şi trimite spre poartă, Guilherme respinge de dincolo de linia porții şi arbitrul Cristi Balaj validează golul;

'81 Walter Fernandez - Njongo Lobe Priso (Petrolul);

'81 Walter Fernandez (Petrolul), pentru proteste;

'83 Abel Camara - Pablo De Lucas (Petrolul);

'85 Florin Dan - Vitinho Medeiros (Gaz Metan);

G '85 Vitinho Medeiros (Gaz Metan), pentru că a părăsit terenul cu întârziere, la schimbare;

'90+2 - contraatac doi contra unu, Ciprian Petre îi trimite în centru lui Bud, care e singur cu Pecanha, dar trage peste transversală, de la 13-14 metri;

'90+3 - Cosmin Contra (Petrolul), pentru proteste; ulterior antrenorul oaspeților sare la bătaie, dar e luat în brațe de Benga.

Dulca: "Am câştigat în fața celei mai valoroase echipe cu care am jucat până acum"

Antrenorul Gazului Metan, Cristian Dulca, a declarat, aseară, după victoria din meciul cu Petrolul, scor 1-0, că este fericit şi că elevii săi s-au impus în fața celei mai valoroase adversare de până acum. "Am câştigat în fața unei echipe în opinia mea cea mai valoroasă cu care am jucat până acum. În prima repriză ne-a dominat. Cu atât mai valoroasă e această victorie cu cât se ştie că în România sunt probleme foarte mari în plan economic. Eu, dacă nu vedeam o muncă bună la echipă, renunțam singur. Sunt fericit. Am muncit foarte mult şi ăsta e rodul muncii noastre. Nu sunt întâmplătoare aceste rezultate. Trebuie să rămânem modeşti', a spus Dulca la Digi Sport.

Cristian Dulca a precizat că arbitrul Cristian Balaj "fiind aproape de fază a acordat corect" golul şi că nimeni nu îşi permite "cadouri gratuite".

GAZ METAN (alb complet) 1-0 (0-0) PETROLUL (galben cu albastru)

Sistemul de joc: 1-4-2-3-1 — Sistem de joc: 1-4-4-2

30. Milos Buchta	7
85. Cosmin Frăsinescu	6,5
25. Zarko Markovic	7
23. Sergiu Muth	6,5
8. Ionuț Buzean	7
21. Cristi Todea (cpt.)	6,5
22. Aymen Tahar	6,5
5. Alex Munteanu	6,5
(7. Azdren Llullaku '74)	6
11. Vitinho Medeiros	7,5
(19. Florin Dan '85)	
2. Ciprian Petre	7
9. Jordan Robertson	6
(10. Cristi Bud '46)	6

Antrenor principal: Cristi Dulca. **Antrenori secunzi:** Dan Matei, Aurel Nalați.
Rezerve neutilizate: 1. Alexandru Greab, 6. Dan Bozeşan, 14. Răzvan Avram, 80. Romeo Roberto.
Absenți: Thaer Bawab, Sebastian Cojocnean, Jasmin Trtovac, Dan Roman **(accidentați).**

Mediaş

Stadion: "Gaz Metan".
Spectatori: circa 1.000.
Gazon: bun.
Timp: friguros.
Evoluția scorului: 1-0, min. 81 - Vitinho.
Arbitru: Cristi Balaj (Baia Mare) 7.
Asistenți: Nagy Miklos (Cluj-Napoca) 8, Sebastian Gheorghe (Suceava) 7.
Rezervă: Ovidiu Mazilu (Satu Mare).
Observatori: Patriții Abrudan (Cluj-Napoca), Rodion Cămătaru (Craiova).
Supervizor: Olimpiodor Antonescu.
Cartonaşe galbene: Făsinescu '44, Vitinho '85 / Guilherme '59, Walter Fernandez '81.
Cartonaşe roşii: - / Cosmin Contra (după încheierea meciului).
Raportul şuturilor: 12-10 (pe poartă 4-4).
Cornere: 5-4. Ofsaiduri: 0-1.
Raportul faulturilor: 11-12.
Omul meciului: Vitinho Medeiros (Gaz Metan).

1. Peterson Pecanha	5,5
2. Jean Sony Alcenat	5
16. Alexandru Benga	5
15. Ovidiu Hoban	6
21. Haubert Guilherme	6
5. Sony Mustivar (cpt.)	6
91. Pablo De Lucas	6,5
(10. Abel Issa Camara '83)	
80. Filipe Teixeira	6
11. Juan Angel Albin	6
(8. Damien Boudjemaa '61)	6
99. Ferebory Dore	6,5
20. Njongo Lobe Priso	6,5
(7. Walter Fernandez '81).	

Antrenor principal: Cosmin Contra. **Antrenori secunzi:** Laurențiu Roşu, Cătălin Grigore.
Rezerve neutilizate: 23. Mircea Bornescu, 6. Marian Beța, 32. Sebastian Achim, 52. Romario Pires.
Absenți: Geraldo Alves, Laurențiu Marinescu, Hamza Younes.

Liga I, etapa a X-a

Vineri, 4 octombrie

FC BRAŞOV - VIITORUL CONSTANȚA 4-0 (1-
Au marcat: A. Cristea '31, Surdu '54, Buga '78 - penalti, Popa '90+3
ACS POLI TIMIŞOARA - CORONA BRAŞOV 0-0

Sâmbătă, 5 octombrie

CONCORDIA CHIAJNA - ASTRA GIURGIU 3-1 (2-
Au marcat: Welington '15, Purece '43, Crețu '79 - pena / M. Cristescu '14
FC VASLUI - STEAUA BUCUREŞTI 0-1 (0-
A marcat: Piovaccari '47

Duminică, 6 octombrie

DINAMO - CEAHLĂUL PIATRA NEAMȚ 1-1 (1-
Au marcat: Țhicot '2 / Golubovici '42
SĂGEATA NĂVODARI - PANDURII TG. JIU 0-4 (0-
Au marcat: Matulevicius '14, '43, Anton '31, Ciucur '46
GAZ METAN MEDIAŞ - PETROLUL PLOIEŞTI 1-0 (0-
A marcat: Vitinho '80

Astăzi

FC Botoşani - Universitatea Cluj, ora 16.00, Dolce Spo
CFR Cluj - Oțelul Galați, ora 20.30, Digi Sport 1.

Clasament

1. Steaua	8	7	1	0	20-5	22
2. Astra	9	6	1	2	24-9	19
3. Petrolul	10	5	4	1	13-8	19
4. FC Botoşani	9	5	3	1	10-6	18
5. Pandurii	10	5	2	3	20-12	17
6. Ceahlăul	10	4	5	1	14-7	17
7. Gaz Metan	10	4	3	3	12-11	15
8. Dinamo	10	3	4	3	15-10	13
9. ACS Poli	10	3	3	4	9-11	12
10. Săgeata	10	3	3	4	9-16	12
11. FC Braşov	10	2	4	4	11-13	10
12. Concordia	7	3	1	3	10-12	10
13. CFR Cluj	9	2	4	3	8-14	10
14. Oțelul Galați	9	3	1	5	8-14	10
15. Viitorul	9	1	4	4	4-13	7
16. FC Vaslui	9	3	2	4	8-8	3 *
17. "U" Cluj	9	0	3	6	5-19	3
18. Corona	10	0	2	8	5-17	2

*** Echipa FC Vaslui a fost penalizată cu 8 puncte Comisia de Disciplină a FRF, la 2 octombrie.**

Etapa a XI-a, 18-21 octombrie

Vineri, 18 octombrie

Steaua - Viitorul Constanța, ora 20.00, Dolce Sport
Corona Braşov - FC Vaslui, ora 20.30, Digi Sport 1
Sâmbătă, 19 octombrie

Oțelul Galați - Gaz Metan Mediaş, ora 19.00, Digi Spor
Petrolul Ploieşti - Săgeata Năvodari, ora 21.30, D Sport 1
Duminică, 20 octombrie

Pandurii Tg. Jiu - FC Botoşani, ora 14.00, Antena Dolce Sport
Ceahlăul Piatra Neamț - CFR Cluj, ora 19.00, Digi Sport
Astra Giurgiu - Dinamo, ora 21.30, Digi Sport 1
Luni, 21 octombrie

Concordia Chiajna - FC Braşov, ora 19.00, Digi Spor
Universitatea Cluj - ACS Poli Timişoara, ora 21.3 Digi Sport 1.

Liga I / Gaz Metan - Petrolul 1-0

Mediaşul câştigă disputa "lupilor"

"Lupii negri" s-au impus încă o dată în faţa "lupilor galbeni". Aseară, pe arena de pe malul Târnavei Mari, diferenţa a făcut-o brazilianul Vitinho. Ploieştenii au protestat, acuzând că mingea trimisă de fotbalistul "cariocas" spre plasa porţii lui Pecanka n-a depăşit linia, iar după fluierul de final centralul Balaj i-a arătat cartonaşul roşu lui Contra, antrenorul Petrolului.

Ovidiu Boica

Cosmin Prişcă

Medieşenii s-au pus încă o dată în calea lui Contra. După înfrângerea de anul trecut, de la Mediaş, şi remiza din ultima etapă a sezonului precedent, de pe "Ilie Oană", rezultat în urma căruia Petrolul a ratat clasarea pe locul secund, aseară "lupii negri" le-au aplicat petroliştilor o nouă corecţie, prima din această ediţie. Gaz Metan ajunge astfel la al şaptelea joc fără înfrângere consecutiv şi la 4 victorii din tot atâtea posibile, în ultimele etape. Rezultatele bune din ultima vreme o saltă pe gruparea medieşeană până pe locul 7 în clasament şi deja gazdele se gândesc la un nou succes, peste două săptămâni, la Galaţi.

Prima repriză a făcut o reclamă proastă fotbalului, ocaziile de poartă fiind cu adevărat puţine. Todea ('8) şi Ciprian Petre ('12) au reluat spre poarta lui Pecanha, dar nu şi-au reglat bine tirul. Oaspeţii au trimis un balon în careul Gazului Metan dintr-o fază fixă, dar Buchta a fost la post ('14). Markovic i-a dat emoţii lui Pecanha la o lovitură de cap din 6 metri, dar mingea a trecut peste transversală ('15). Ploieştenii n-au rămas datori şi, la o bâlbâială a defensivei gaziste, Priso a şutat periculos, dar Buzean a blocat, apoi De Lucas a trimis slab şi Buchta a reţinut ('23).

Devierea lui Benga a trecut alături ('28), apoi fundaşul a revenit în propriul careu şi a avut o intervenţie salvatoare la Robertson ('29).

Cea mai mare ocazie de până acum i-a aparţinut lui Markovic, Pecanha parând la "capul" înaltului fotbalist din doar un metru, în urma unei faze fixe ('38).

Repriza secundă a fost mai animată. Buchta a avut o primă intervenţie bună la reluarea lui Priso ('51), apoi Hoban a trimis alături, din apropiere ('52). Gaziştilor le-a îngheţat sângele-n vine la bara lui Teixeira, acesta reluând în transversală din doar doi metri ('68). Şi, cum ratările se răzbună, cu 10 minute înainte de final Vitinho a pornit ca din puşcă, pe stânga, a trecut de doi adversari şi a ajuns singur cu Pecanha, portarul Petrolului n-a reuşit să-l blocheze complet pe fotbalistul "cariocas" şi mingea s-a scurs în poartă, cu toată opoziţia lui Guilherme. Petroliştii au protestat, dar Balaj a fost de neclintit, mergând pe mâna asistentului Miclos Nagy, care îi semnalase că a fost gol valabil.

Medieşenii puteau să-şi asigure liniştea în prelungiri, la un contraatac doi contra unu, dar Cristi Bud nu reuşeşte încă să spargă ghionionul ce-l urmăreşte de ceva vreme şi, din poziţie de singur cu Pecanha, a trimis peste transversală.

Finalul meciului a fost unul încins, tehnicianul oaspeţilor, Cosmin Contra, find eliminat de centralul Cristi Balaj. Fostul internaţional a fost cât pe ce să sară la bătaie, dar a fost pur şi simplu luat pe sus de jucătorii săi.

Contra: "Gol la o fază foarte dubioasă"

Tehnicianul echipei Petrolul Ploieşti, Cosmin Contra, a declarat după înfrângerea din partida cu Gaz Metan, scor 1-0, că maniera de arbitraj a lui Cristian Balaj a lăsat de dorit, fiind "într-o singură direcţie", şi că de 4 meciuri arbitrajele au fost împotriva formaţiei prahovene. Totodată, antrenorul Petrolului a mai spus că adversarul de ieri a marcat golul "la o fază foarte dubioasă". "O felicit Gaz Metan. Se pare că e un teren unde nu putem să câştigăm. Ştiam că e o echipă agresivă, ordonată tactic... Au dat gol la o fază foarte dubioasă. Din păcate, maniera de arbitraj a domnului Balaj a lăsat de dorit astăzi (n.a. ieri). A fost într-o singură direcţie. Trebuie să fii foarte sigur să validezi un gol dacă e dubios. La sfârşit am spus că de-aia pleacă antrenorii valoroşi din România, din cauza arbitrajelor, şi mi-a dat "roşu". De vreo 4 meciuri arbitrajele sunt împotriva noastră sută la sută. Dacă vrea cineva să câştige campionatul, să ne spună, că nu e nicio problemă. Pot să stau în tribună tot campionatul sau îmi voi da demisia şi voi pleca", a spus Contra la Digi Sport. Antrenorul a continuat pe acelaşi ton: "Nu se poate să fim luaţi în râs de oameni care trăiesc pe spatele nostru şi care, dacă vor să fie respectaţi, trebuie să ne respecte. (...) Domnul Deaconu (n.a. preşedintele Comisiei Centrale a Arbitrilor) a semnat un contract de milioane cu FRF-ul. Ce rost mai are să mergem la comisie, dacă îi vor da dreptate lui Balaj. Dacă are curaj, să spună domnul Balaj ce cuvinte i-am adresat".

Liga a II-a de fotbal

Seria I, etapa a VI-a

Sâmbătă, 5 octombrie

RAPID BUCUREŞTI - FC CLINCENI 1-0 (0-0)
A marcat: Ciolacu '59

FARUL CONSTANŢA - CSMS IAŞI 1-0 (1-0)
A marcat: Silvăşan '27

DUNĂREA GALAŢI - GLORIA BUZĂU 1-2 (1-0)
Au marcat: C. Neagu '19, Bârsănel '55, Verdeş '74

UNIREA SLOBOZIA - ACS BERCENI 1-1 (0-0)
Au marcat: D. Gheorghe '90 / A. Nistor '71

RAPID CFR SUCEAVA - UNIREA TĂRLUNGENI 1-1 (0-1)
Au marcat: M. Negru '85 / Elek '5

Partida **SPORTUL STUDENŢESC - SC BACĂU** nu s-a disputat.

CF BRĂILA a stat.

Clasament

1. Rapid Bucureşti	6	4	2	0	7-3	14 (+5)
2. FC Clinceni	6	4	1	1	15-6	13 (+4)
3. CSMS Iaşi	6	4	0	2	10-6	12 (+3)
4. Farul Constanţa	6	3	1	2	5-6	10 (+1)
5. ACS Berceni	4	2	2	0	7-4	8 (+2)
6. Gloria Buzău	4	2	1	1	7-4	7 (+1)
7. Unirea Slobozia	6	1	3	2	9-11	6 (-3)
8. CF Brăila	5	1	2	2	8-10	5 (-4)
9. Rapid CFR Suceava	5	0	3	2	4-9	3 (-3)
10. Unirea Tărlungeni	4	0	2	2	3-5	2 (-4)
11. Dunărea Galaţi	4	0	1	3	5-9	1 (-5)
12. Sportul Studenţesc	0	0	0	0	0-0	0 (0)
13. SC Bacău	4	0	0	4	2-9	0 (-6).

Etapa a VII-a, miercuri, 9 octombrie, ora 15:00
Unirea Slobozia - Farul Constanţa
CSMS Iaşi - Rapid Bucureşti
CF Brăila - Sportul Studenţesc
SC Bacău - Rapid CFR Suceava
Unirea Tărlungeni - Dunărea Galaţi
Gloria Buzău - ACS Berceni
FC Clinceni stă.

Seria a II-a, etapa a V-a

Sâmbătă, 5 octombrie

CS MIOVENI - UTA ARAD 3-0 (1-0)
Au marcat: Ayza '40, Năstăsie '52, Cip. Tănasă '80

CSM RM. VÎLCEA - GLORIA BISTRIŢA 2-2 (0-1)
Au marcat: Ad. Popa '50, Negruţ '90+3 / M. Chiţu '26, Feher '69

FC BIHOR ORADEA - FC "U" CRAIOVA 1-1 (1-1)
Au marcat: R. Lukacs '31 / Săceanu '1 - penalti

FC OLT SLATINA - METALUL REŞIŢA 2-1 (2-0)
Au marcat: Drăghici '11, '15 / I. Szabo '88

MINERUL MOTRU - ASA TG. MUREŞ 0-1 (0-0)
Au marcat: Hanca '65

CS "U" CRAIOVA - OLIMPIA SATU MARE 1-0 (0-0)
A marcat: Ferfelea '75.

Clasament

1. Gloria Bistriţa	5	3	2	0	8-4	11(+5)
2. CSM Rm. Vîlcea	5	2	3	0	7-4	9 (0)
3. FC "U" Craiova	5	2	3	0	5-2	9 (+3)
4. Olimpia Satu Mare	5	2	2	1	6-5	8 (+2)
5. ASA Tg. Mureş	5	2	2	1	4-3	8 (+2)
6. Metalul Reşiţa	5	2	1	2	8-6	7 (+1)
7. FC Olt Slatina	5	2	1	2	4-5	7 (-2)
8. CS "U" Craiova	5	1	3	1	4-5	6 (-3)
9. FC Bihor Oradea	5	1	2	2	6-7	5 (-4)
10. CS Mioveni	5	1	2	2	4-6	5 (-4)
11. Minerul Motru	5	1	0	4	4-6	3 (-6)
12. UTA Arad	5	0	1	4	3-10	1 (-5).

Etapa a VI-a, sâmbătă, 12 octombrie, ora 11:00
Gloria Bistriţa - CS Mioveni
FCM "U" Craiova - CSM Rm. Vîlcea
Metalul Reşiţa - FC Bihor Oradea
ASA Tg. Mureş - FC Olt Slatina
Olimpia Satu Mare - Minerul Motru
CS "U" Craiova - UTA Arad.

Citeşte astăzi în Tribuna

Cabral, rănit într-un accident la Jina

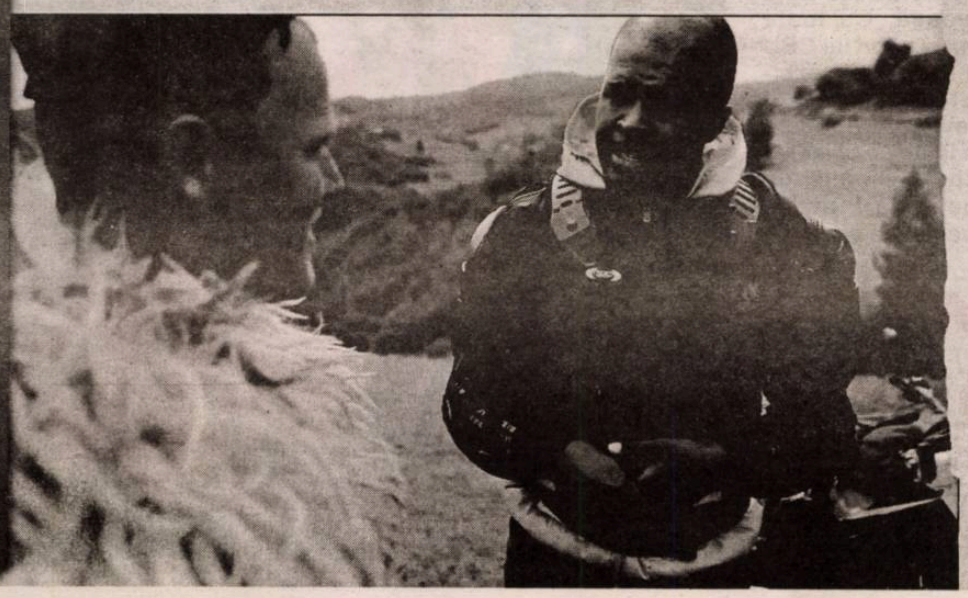

Toamnă cu aromă de baroc, la Avrig

Gaz Metan - CSU Ploieşti 78-74

Au răpus campioana

Baschetbaliştii medieşeni s-au impus, aseară, la o diferenţă de două coşuri în faţa celor de la CSU Ploieşti.

Ovidiu Boica

Echipa lui Marcel Ţenter a prefaţat succesul fotbaliştilor de la Gaz Metan asupra unei formaţii din Ploieşti. Ieri, baschetbaliştii medieşeni s-au impus cu 78-74 în faţa campioanei CSU Ploieşti, într-un meci din prima etapă a noului sezon.

Primul sfert a fost unul echilibrat. După 5 minute, cele două echipe erau la egalitate, la 10, iar la finalul primului sfert ploieştenii aveau un fragil avantaj de un coş (22-20). Gaz Metan a revenit, în primele minute din perioada următoare, şi a preluat pentru moment conducerea (35-33), dar tot oaspeţii au fost mai activi şi, la jumătatea întâlnirii, Asesoftul conducea cu 44-38.

Andrei Mandache a inaugurat tabela, în repriza a doua, cu o aruncare de la distanţă (44-41), dar Ploieştiul s-a desprins, la un moment dat, la aproape 10 puncte (57-48), moment în care Ţenter a cerut time-out. Sfaturile tehnicianului medieşean au dat roade, Gaz Metan apropiindu-se la 3 puncte, înaintea ultimelor 10 minute (61-58).

După mult timp Mandache a readus Mediaşul în avantaj (67-66). Ultimul sfert a fost unul disputat pe muchie de cuţit. Jucătorii lui Marcel Ţenter au avut nervii mai tari şi, în cele din urmă, au obţinut victoria, la o diferenţă de două coşuri. După 40 de minute, Gaz Metan le-a aplicat campionilor prima înfrângere din noul sezon.

Pentru Gaz Metan au marcat Andrei Mandache (20 puncte), Kyle Shiloh (16), Willie Kemp (13), Giorgios Tsiaras (10), Radomir Marojevic (6), Slavisa Bogavac (6), Liviu Dumitru (4) şi Tudor Dumitrescu (3), în vreme ce, de la oaspeţi, Dragan Zekovic a înscris 16 puncte.

CN masculin de baschet, etapa I

Gaz Metan Mediaş - CSU Asesoft Ploieşti	78-74
CSM Oradea - "U" Mobitelco Cluj	76-68
Concordia Chiajna - Energia Rovinari	93-99
Farul Constanţa - CSU Atlassib Sibiu	46-112
BCM "U" Piteşti - BC Timişoara	84-87
SCM "U" Craiova - BC Mureş Tg. Mureş	81-68
Steaua CSM Eximbank Bucureşti - Timba Timişoara	74-62

Clasament

1. CSU Atlassib Sibiu	1	1	0	0	112-46	+66	2
2. SCM "U" Craiova	1	1	0	0	81-68	+13	2
3. Steaua Bucureşti	1	1	0	0	74-62	+12	2
4. CSM Oradea	1	1	0	0	76-68	+8	2
5. Energia Rovinari	1	1	0	0	99-93	+6	2
6. Gaz Metan Mediaş	1	1	0	0	78-74	+4	2
7. BC Timişoara	1	1	0	0	87-84	+3	2
8. BCM "U" Piteşti	1	0	1	0	84-87	-3	1
9. CSU Ploieşti	1	0	1	0	74-78	-4	1
10. Concordia Chiajna	1	0	1	0	93-99	-6	1
11. "U" Mobitelco Cluj	1	0	1	0	68-76	-8	1
12. Timba Timişoara	1	0	1	0	62-74	-12	1
13. BC Mureş Tg. Mureş	1	0	1	0	68-81	-13	1
14. Farul Constanţa	1	0	1	0	46-112	-66	1.

Etapa a II-a, miercuri, 9 octombrie:

BC Timişoara - Concordia Chiajna
"U" Mobitelco Cluj-Napoca - Energia Rovinari
CSU Asesoft Ploieşti - BCM "U" Piteşti
CSU Atlassib Sibiu - Municipal Oradea
BC Mureş Tg. Mureş - Gaz Metan Mediaş
BC Timba Timişoara - BC Farul Constanţa
SCM "U" Craiova - Steaua CSM EximBank.

Campionatul Naţional masculin de baschet

Lider în galben şi albastru

CSU Atlassib ocupă primul loc în clasamentul Diviziei A după ce, în runda inaugurală, a câştigat categoric la Constanţa, scor 112-46.

Ovidiu Boica

"Studenţii" sibieni au obţinut victoria la o diferenţă de aproape 70 de puncte, pe Litoral, cu BC Farul. Jucătorii lui Miodrag Perisic s-au distrat practic cu o formaţie al cărei lot este alcătuit în totalitate din jucători autohtoni, tineri lipsiţi de experienţă, iar la final s-au impus cu 112-46. În urma acestui rezultat, CSU Atlassib este primul lider în campionatul intern.

După ce Păun a deschis scorul pentru Farul (2-0), sibienii au întors rezultatul şi s-au aflat la conducere până în ultimul minut. "Galben-albaştrii" au câştigat primul sfert cu 28-13, iar la pauza mare aveau deja 60-21, după 32-8 în cea de-a doua perioadă. Cu toate acestea, antrenorul lui CSU Atlassib n-a intrat cu rezervele pe teren, în sfertul 3. Sibienii au continuat să înscrie din toate poziţiile, iar înainte cu 10 minute de finalul confruntării aveau deja un avantaj de peste 50 de puncte (89-32).

Abia în sfertul 4 tehnicianul Miodrag Perisic şi-a permis să îşi odihnească titularii. Pe teren, aproape 7 minute, s-au aflat tinerii Cristi Ban, Vlad Tincu, Sorin Răducan şi Victor Diaconescu, alături de Popa Calotă. CSU Atlassib a câştigat şi sfertul 4, dar la o diferenţă mai mică (23-14), rezultatul final consemnând un ecart de 66 de puncte între cele două grupări.

CSU Atlassib joacă următorul meci în campionat acasă, cu CSM Oradea, miercuri, 9 octombrie, după care e programată deplasarea la Tg. Jiu.

Marcatori

Farul		CSU Atlassib	
14 (1x3)	Cezar Stănescu	Milos Bojovic	18 (2)
13	Georgian Păun	Kyle Nelson	18 (1)
11 (1)	Adrian Trandafir	Devon Austin	16 (4)
4	Claudiu Filip	Christopher Lee	13
2	Marian Minea	Aleksandar Gruev	11 (3)
2	Victor Grecu	Cristian Crăciun	10
		Octavian Popa Calotă	9
		Cristian Ban	8
		Sorin Răducan	4
		Matija Ceskovic	3 (1)
		Vlad Ţincu	2

%	Farul	CSU Atlassib
2 pct.	36% (16/45)	69% (34/49)
3 pct.	13% (2/13)	42% (11/26)
"libere"	42% (8/19)	50% (11/22)

Campionatul European de Raliului FIA

Ghinion pentru echipajul Sebi Barbu / Horaţiu Baltador la Raliul Croaţiei

Echipajul sibian a fost nevoit să abandoneze dup ce a ieşit în decor.

vidiu Boica

ebastian Barbu şi Horaţiu tador au terminat mai reme Raliul Croaţiei, etapă Campionatul European de uri FIA, desfăşurată în urmă săptămână. După o primă arte bună, la capătul căreia erau pe locul 4 în clasamentul autoturismelor cu două roţi motrice şi pe 15 la general, echipajul sibian a fost nevoit să abandoneze cu aproximativ 50 de metri înaintea sosirii pe PS 11, în urma unei ieşiri în decor

"A fost un incident stupid. Viteza nu a fost mare, dar suprafaţa în acel viraj a fost foarte alunecoasă. Am ieşit pe iarbă cu roţile din faţă şi am alunecat în şanţ. Maşina nu a suferit nicio avarie, dar din păcate nu am reuşit să o mai scoatem de acolo. Era o zonă fără spectatori. Altfel, ieşeam imediat din şanţ şi am fi putut merge mai departe", a spus Sebastian Barbu.

După victoria din Raliul Sibiului şi abandonul din Croaţia, programul pilotului sibian continuă cu participarea în Raliul San Remo, tot cu modelul Citroen DS3 R3, preparat de echipa Wurmbrand Racing.

Campionatul de minifotbal pentru amatori "Luceafărul", etapa a VI-a

ROGER VOLARE - CARIOCAS-AMBIENT 1-3
Au marcat: Masaru / Câmpean, Halmagy, Muţiu
CONTINENTAL - RUBIN 8-3
Au marcat: Bucurenciu 3, Frăţilă 3, Mantog, Călinescu / Şoaită 3
ZILE ŞI NOPŢI - ESAROM 6-3
Au marcat: Iancu două, Pop, Csaszar, Stan Lixăndroiu / Cismaş două, Mărginean
HELENIS - GAME SPOTt 8-2
Au marcat: Păculea 4, Puchean două, Biriş, Aron / Leuţă, Tâlvan
ALMA - MARCĂ ÎNREGISTRATĂ 3-8
Au marcat: Drăguşin două, Făgeţan / Lazăr 3, Tecoanţă 3, Corcoveanu, Ganea
JUVENTUS - CS AMBASADOR amânat
MAGIC - TAKATA 7-2
Au marcat: Lepădatu, Iacob; Istrate, Cârstea două, Radu două, Ionaş, Muntean
BARCEROMA - CROCODILII 2-1
Au marcat: Arsenie, Tutelea / Durca
VULTURII - ZEUS 5-2
Au marcat: C. Gheorghe două, Voina, Frăţilă, Petrescu / Fuşle, Tulbure

Meci restanţă din etapa a IV-a
ZILE ŞI NOPŢI - MARCĂ ÎNREGISTRATĂ 1-6
Au marcat: Iancu / Tecoanţă două, Lazăr, Corcoveanu, Ganea, Grădinar

Meci restanţă din etapa a V-a
TAKATA - ROGER VOLARE 6-9
Au marcat: Ionaş 4, Pătru două / Masaru 4, Cismaş 3, Marcu, Bogatu

Meci restanţă din etapa a V-a
RUBIN - CS AMBASADOR 10-11
Au marcat: Şoaită 5, Paraschiv, Mărginean două, Macarie două / Moraru, Şerban 7, Marcu, Scorobei două

Clasament

1. Marcă Înregistrată	6	5	1	0	39-17	16
2. Vulturii	6	5	1	0	39-18	16
3. Cracodilii	6	5	0	1	33-14	15
4. Zeus	6	5	0	1	31-19	15
5. Continental	6	5	0	1	26-16	15
6. Juventus	5	4	1	0	40-8	13
7. Cariocas-Ambient	6	4	0	2	26-12	12
8. Helenis	6	3	0	3	31-22	9
9. Zile şi Nopţi	6	3	0	3	23-20	9
10. CS Ambasador	5	2	1	2	32-39	7
11. Barceroma	6	2	1	3	14-25	7
12. Game Spot	6	2	0	4	34-33	6
13. Esarom	6	2	0	4	25-34	6
14. Roger Volare	6	1	1	4	23-33	4
15. Magic	6	1	0	5	14-34	3
16. Alma	6	1	0	5	16-42	3
17. Takata	6	0	0	6	16-36	0
18. Rubin	6	0	0	6	21-61	0

Etapa a VII-a, sâmbătă, 12 octombrie
Esarom - Helenis
Crocodilii - Vulturii
Takata - BarceRoma
Cariocas-Ambient - Magic
Marcă Înregistrată - Roger Volare
Game Spot - Alma
Zeus - Juventus
Rubin - Zile şi Nopţi
CS Ambasador - Continental

Divizia B
PORTOCALA MECANICĂ - PLAY STAR 10-5
Au marcat: Câmpian 3, Stoian, Stoica, Clipici 3, Dabu două / Nedelcu, Lungu două, Oltianu două
SIX STARS - A1 DESIGN 5-8
Au marcat: Chirilă două, Bără două, Sergiu / Paraschiv 4, Şoaită, Vataman 3
TAKATA II - ŞTIINŢA 3-7
Au marcat: Moga două, Fodor / Lungu două, Pantea două, Apolzan 3
UFC INTER - STUDENT 11-3
Au marcat: Bodi, Surdu, Bodi, Kiraly, Popa 4, Timofte două, Bodnarciuc / Hornea, Dumitru două
HIPODROM - METRO 6-1
Au marcat: Drăgoi, Apolzan două, Păunescu, Stoica două / Bărdaş
MARCQUARDT - SIRFIT 4-7
Au marcat: Docosin două, Ţintu două / Popa două, Baciu 5
YOUNG BOYS - CREATIVE BLUE 4-3
Au marcat: Argintaru, Dan Cristian, Muntean, Giurea / Mărginean două, Sîman

Clasament

1. Ştiinţa	5	5	0	0	42-14	15
2. Sirfit	6	5	0	1	43-23	15
3. Young Boys	5	5	0	0	30-13	15
4. Hipodrom	5	4	0	1	36-12	12
5. Metro	6	3	1	2	26-25	10
6. UFC Inter	6	3	1	2	33-37	10
7. A1 Design	5	3	0	2	32-27	9
8. Creative Blue	5	3	0	2	17-18	9
9. E.D.E.I.	4	2	0	2	25-21	6
10. Portocala Mecanică	6	2	0	4	30-37	6.
11. Marquardt	5	2	0	3	25-32	6
12. Sykatec	4	1	1	2	15-18	4
13. Play Star	5	1	0	4	18-30	3
14. Takata II	6	1	0	5	25-46	3
15. Six Stars	5	0	1	4	10-24	1
16. AFT	0	0	0	0	0-0	0
17. Student	0	0	0	1	3-11	0
18. BARTENDERS	1	0	0	1	3-13	0
19. Bafana-Bafana	4	0	0	4	13-25	0

Etapa a VII-a, duminică, 13 octombrie
Creative Blue - Bartenders
A1 Design - UFC Inter
Sirfit - Six Stars
Metro - Takata II
Sykatec - Hipodrom
Play Star - E.D.E.I.
Student - Portocala Mecanică
Ştiinţa - Young Boys
Bafana-Bafana - Marcquardt

Citiţi în ediţia de mâine a cotidianului Tribuna

Juventus a luat Supercupa

Campioana României la minifotbal, Juventus Sibiu, şi-a mai trecut în palmares încă un trofeu. Echipa lui Massimo Spagli a câştigat Supercupa României, după o dublă victorie cu formaţia Consiliului Judeţean Buzău, 2-0 şi 2-0.

ga a III-a, Seria a IV-a, etapa a VI-a

lturii Lugoj - FCM Reşiţa 4-1, Jiul Rovinari - Pandurii II Tg. 0-0, Ştiinţa Turceni - Millenium Giarmata 1-2, FC Avrig - Hunedoara 1-5 (I. Frăţilă '74 / Lintaru '4, Şoit '6, Petresc '73 enalti, Nicula '78, Drăgan '83), Becicherecu Mic - Muncitorul şiţa 3-2. FC Caransebeş a stat deoarece Minerul Mătăsari retras din campionat.

Clasament

FC Hunedoara	5	4	0	1	11-2	12 (+3)
FC Caransebeş	5	4	0	1	8-4	12 (+3)
Becicherecu Mic	5	3	2	0	9-5	11 (+2)
Vulturii Lugoj	6	3	1	2	11-6	10 (+1)
Pandurii II Tg. Jiu	5	2	2	1	5-4	8 (-1)
Muncitorul Reşiţa	6	2	1	3	12-8	7 (+1)
Jiul Rovinari	6	1	4	1	6-5	7 (-2)
Millenium Giarmata	5	2	1	2	8-8	7 (+1)
FCM Reşiţa 2012	5	2	0	3	4-8	6 (0)
Ştiinţa Turceni	6	1	1	4	5-13	4 (-5)
Minerul Mătăsari	0	0	0	0	0-0	0 (0)
FC Avrig	6	0	0	6	4-20	0 (-9).

pa a VII-a, marţi, 8 octombrie, ora 15:00
ncitorul Reşiţa - Minerul Jilţ Mătăsari
Caransebeş - Vilturii Lugoj
M Reşiţa - Jiul Rovinari
ndurii II Tg. Jiu - Ştiinţa Turceni
lenium Giarmata - FC Avrig
Hunedoara - Nova Mama Mia Becicherecul Mic

Cupa Mondială, preliminarii

Keşeru, luat la lot

Selecţionerul Victor Piţurcă a decis, ieri, să convoace 23 de jucători pentru ultimele două partide pe care naţionala României le va susţine în grupa D a preliminariilor Cupei Mondiale din 2014, cu Andorra şi Estonia, informează frf.ro.

Cei 23 de fotbalişti convocaţi sunt următorii:

Portari: Ciprian Tătăruşanu (Steaua), Bogdan Lobonţ (AS Roma), Cristian Bălgrădean (Dinamo);

Fundaşi: Alexandru Măţel (Astra), Srgian Luchin (Dinamo), Valerică Găman (Astra), Dorin Goian (Asteras Tripolis), Florin Gardoş (Steaua), Vlad Chiricheş (Tottenham), Răzvan Raţ (West Ham), Iasmin Latovlevici (Steaua);

Mijlocaşi: Gabriel Torje (Espanol Barcelona), Costin Lazăr (PAOK Salonic), Alexandru Bourceanu (Steaua), Ovidiu Hoban (Petrolul), Dragoş Grigore (Dinamo), Alexandru Maxim (VfB Stuttgart), Cristian Tănase (Steaua);

Atacanţi: Bogdan Stancu (Genclerbirligi), Gheorghe Bucur (Kuban Krasnodar), Gheorghe Grozav (Terek Groznîi), Ciprian Marica (Getafe), Claudiu Keşeru (Bastia).

Echipa naţională a României întâlneşte la 11 octombrie, de la ora 21.30, Andorra în deplasare şi în 15 octombrie, de la ora 21.00, Estonia la Bucureşti pe Arena Naţională, în ultimele două partide din grupa D a preliminariilor CM 2014.

Portrete de rugbişti de ieri şi de astăzi: Gheorghe Deac

Într-o istorie veche de o sută de ani, nu puțini au fost jucătorii de rugbi care au continuat să rămână în slujba sportului, pe care l-au iubit şi practicat, şi după ce şi-au încheiat cariera sportivă. Cei mai mulți au rămas pe gazon ca să-i inițieze pe cei mai tineri, ori ca să arbitreze meciurile altora. Câțiva dintre ei, însă, au ales să ofere jocului ce le-a bucurat anii tinereții mai mult decât au primit de la el. Cu aceeaşi plăcere cu care au jucat, au început să scrie despre cei ce i-au urmat şi despre meciurile lor, făcând-o cu convingerea că fundamentul solidarității e dat de îngemănarea dintre generații. Printre cei ce au jucat,au arbitrat şi au scris despre şi pentru rugbi se numără şi sibianul Ghiță Deac.

S-a născut în ziua Sfinților Petru şi Pavel, în anul 1950, în oraşul pentru care a jucat şi în care trăieşte dintotdeauna. Din acest motiv, părinții i-au dat, pe lângă numele mucenicului Gheorghe, şi pe cel al apostolului Petru. Urmaş al unei familii de sportivi, tatăl fiind fotbalist, Ghiță a început prin a practica voleiul la Şcoala Sportivă Sibiu, la fel ca sora sa, Sanda Deac, jucătoare de marcă în echipele Sibiului şi ale Clujului. Primul antrenor i-a fost profesorul Guşu, iar colegi de echipă i-au fost Moloşaga, Avrămuț, frații Găvozdea, Moraru, ca şi colecționarul de artă - de mai târziu - Vulcu, ori renumitul cardiolog, dr. Manițiu - care i-a devenit un adevărat păzitor al inimii. Echipa era printre primele 3 din țară şi, cu siguranță, Ghiță Deac s-ar fi putut număra printre cei mai valoroşi voleibalişti seniori, dacă nu s-ar fi lăsat sedus de atracția pentru box, generată de medalia olimpică câştigată de colegul de serviciu al tatălui, Gheorghe Negrea.

A trecut şi pe la box

La secția de box a Clubului Sportiv Muncitoresc l-a avut antrenor pe Nicolae Negrea. În acea perioadă îşi desfăşura activitatea profesională la Independența, unde l-a avut coleg de muncă şi pe rugbistul Nicolae Morariu. Convingător, acesta din urmă a reuşit să-l determine să-l însoțească la rugbi şi să înceapă antrenamentele cu Bebe Boboc. Era în anul 1968, iar CSM Sibiu juca ultimele partide în Divizia B. Când echipa a intrat în prima divizie, porțile evoluțiilor şi ale consacrării s-au deschis şi pentru domnul Gheorghe Deac. În 1969, la 19 ani, era cel mai tânăr jucător din întreg campionatul românesc de rugbi.

Primul meci l-a disputat împotriva celor de la Progresul Bucureşti, în Capitală. În ultimele minute, la scor egal, şi-a ajutat coechipierii să păstreze rezultatul, evoluând ca pilier.

Pilier avea să evolueze în toate celelalte meciuri, care nu au fost puține, vreme de peste 10 ani. A fost în teren pentru echipă şi pentru oraş, pentru a aduce bucurii spectatorilor şi împătimiților de rugbi. Colegilor, deveniți cu toții prieteni, le păstrează vie amintirea şi le perpetuează recunoştința. Primii au fost cei cărora li se adresa cu apelativul "nenea", ei fiind cu ani buni mai în vârstă şi având ei înşişi copii. Ultimii au fost cei ce au crescut sub ochii lui. Lângă cei mari s-a simțit protejat, pe cei mici i-a protejat, rugbiştii fiind familia în care fiecare îşi putea găsi locul, împlini destinul şi afla liniştea sufletească. Pe toți cei lângă care a jucat, domnul Deac îi păstrează într-un colț al inimii şi se bucură să-i revadă la terenul de joc, sau aruncând, printre nori, o geană înspre terenul dintre buturi. Thomas Erwin, Găldeanu, Cherciu, Vincze, Lup, Agăvriloaie, Lomotă, Tamaş, Crâjmariu, Socz, Morariu, Gangan, Prohor, Poclitaru, Gancea, Lomnăşan, Cacoveanu, Popescu, Banciu, Răşcanu, Manea, Moişan, Burcea, Enăchescu, Matache, Ungureanu, Jianu, Arion, Mărgineanu, Becheş - a fost cel mai bun rugbist sibian, din toate timpurile, Negru, Ivanciuc, Amarie, Leordean, Cocârcă, Lupaş, Feraru, Ioniță, Lomotă, Tamaş, Munteanu, Gomboş, Panu sunt doar o parte dintre cei alături de care a fost în teren. În acele timpuri, sibienii se confruntau - sub conducerea minunatului om Bebe Boboc - cu echipe ca Grivița Roşie, Steaua, Dinamo - toate din Bucureşti - ori Farul Constanța, Ştiința Petroşani, Rulmentul Bîrlad, Politehnica Timişoara etc. Amatorii de rugbi îi înconjurau cu dragoste, iar ei se simțeau ataşați de ei, ca şi de sportivii celorlalte secții ale CSM-ului, oricare ar fi fost ele - handbal, volei, călărie, box etc.

Dintre toate sporturile, rugbiul a rămas, pentru domnul Deac, cel în care nu există ură, iar respectul pentru adversar conduce înspre prietenii, menite să dăinuie o viață. Partidele jucate în Sibiu au fost disputate pe stadioanele Electrica, Voința, Obor, Municipal. În Valea Aurie a fost prezent doar când se amenaja actuala suprafață de joc, dar îşi amintește cu plăcere de familia de bunici pentru care rugbiştii au devenit aproape proprii lor copii. Pe ultimul lor drum cei care i-au condus au fost tocmai copiii de suflet. Pentru faptul că rugbiştii ştiu cultiva prietenia şi condescendența. La fel o face şi Ghiță, atunci când evocă cu multă lumină pe chip momentele în care a fost jucător activ. Dar mai ales când îl pomeneşte pe antrenorul alături de care a participat la turneul din URSS, la Kiev, Moscova, Tibilisi şi Sankt Petersburg.

Meciuri internaționale la Sibiu

Contra unor formații străin a evoluat şi la Sibiu. Prin an '70 ne-au vizitat Perpigna (Franța), Rovigo (Italia) şi O Hamptonians (Anglia). Cata zator al unor bune contacte î tre antrenori şi jucători a fo "secundul" Thomas Erwi Poate de la el, poate de la alț sigur şi de la Bebe Bobo Ghiță Deac a învățat să sl jească rugbiul din toată fiin sa . Aşa s-au născut meciuri arbitrate, alături de Manea Prohor, la centru sau la tuş practic peste tot prin țară, d mai ales articolele publica ani şi ani de zile în Tribur Sibiului, la îndemnul ziariştil Mircea Bițu şi N. I. Dobra, c care au făcut şi fac, la rând lor, atât de mult pentru sport şi sportivii sibieni. Articolel scrise aşa cum a simțit jocu ca pe o poveste frumoasă, a fost dublate de programele d meci, domeniu în care a fo un deschizător de drum pentr rugbi. După o viață închina unui sport pe care l-a iubit, cu puțini pot să o facă, Ghi Deac, cel care s-a bucurat de aprecierea unor oameni ca au sprijinit şi ajutat rugbiu precum Ilarie Munteanu, Pu Jula, Gheorghe Faloba, in Bratu, ing. Cismaş, dr. Vin reanu, beneficiază astăz după o viață de muncă asidu ca sportiv şi ca tehnician Independența, de liniştea tihna din familie, alături d soția sa Vera - o susținătoar în plan medical, a jucătoril care aveau probleme. Mând de realizările intelectuale a fiului şi nurorii, e gata să le f de un cât mai mare sprij nepoatelor Anisia Maria Sasha Elena, cu dorința de a vedea sănătoase şi împlini spiritual şi... sportiv. Tradiția d familie obligă. Pentru multe realizări, în slujba rugbiului, nu doar, cu căldură, aprecie şi mulțumiri sportivului ziaristului Ghiță Deac.

Tiberiu Dumitr Costăchesc

C. J. E. F. S.
CLUBUL SPORTIV MUNCITORESC SIBIU

Organizează pe stadionul F. C. ŞOIMII
Joi 30 martie 1978

FOTBAL Meci amical
RUGBY Meci internațional

PROGRAM

FOTBAL ora 15[30]

F. C. ŞOIMII Sibiu — INDUSTRIA SÎRMEI Cimpia Turzii
Div. B — Lidera seriei a XII-a Div. C

RUGBY ora 17

MECI INTERNAȚIONAL

C. S. M. Sibiu — OLD HAMPTONIANS Londra ANGLIA
Div. A — Liga a I-a

Tineri şi tinere, participați la întrecerile sportive din cadrul DACIADEI

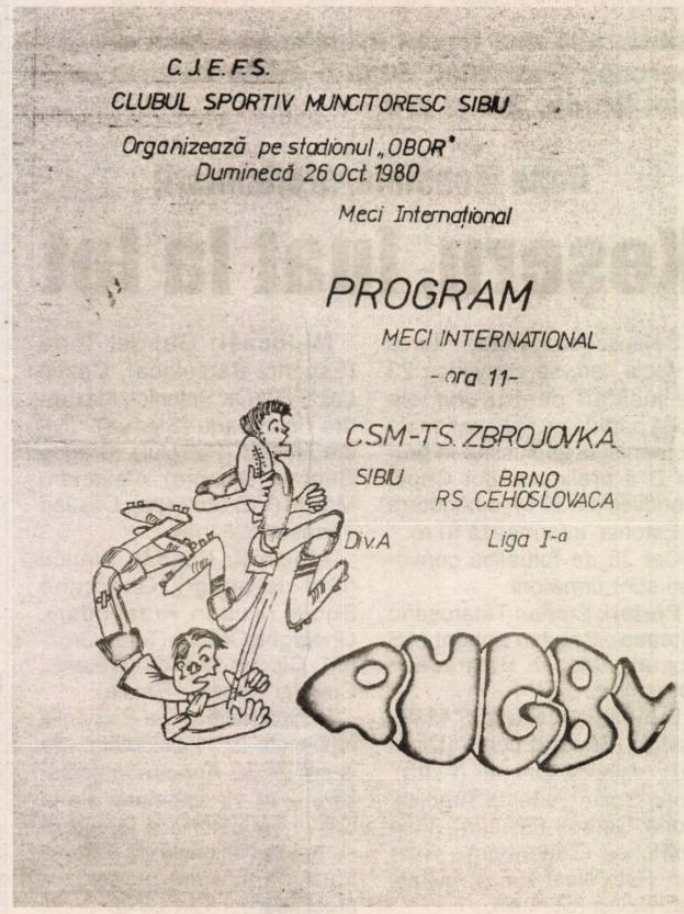

Liga a IV-a

Lider surpriză

FC Tălmaciu a profitat de pasul greşit făcut de echipa din Răşinari şi a urcat în fotoliul de lider.

Vali Macrea

Primul eşalon judeţean are nou lider, după etapa a IV-a. Tălmaciu a urcat pe primul după victoria cu "militarii" ieni, sco 1-0, profitând de miza celor de la Păltiniş şinari pe teren propriu, cu Curciu. Vechiul lider a ob-ut un punct cu gruparea din alitatea situată în nordul eţului în prelungiri (3-3), golul lui Baca, după ce FC rciu a condus cu 2-0.

Un alt meci cu multe goluri consumat la Ocna Sibiului, lo unde "uniriştii" s-au im-s la limită în faţa Progre-ui Terezian, scor 4-3, după conduceau încă de la pau-ză cu 4-0.

Echipa suporterilor sibieni n-a reuşit nici de data aceasta să obţină prima victorie, cedând pe teren propriu, scor 3-1, cu Continental.

Partida de la Miercurea Sibiului, dintre Unirea şi Măgura Cisnădie, nu s-a disputat, oaspeţii neprezentându-se la teren.

Unirea Ocna Sibiului - Progresul Terezian 4-3 (4-0)

Au marcat: R. Corcoveanu '7, A. Voina '8, '34, V. Ţăran '17 / Ov. Gherman '51, N. Coconete '70, A. Mantea '71

Unirea: E. Medeşan, R. Corcoveanu, A. Voina, I. Costea, N. Cojocariu, D. Răuş, S. Cazan, I. Ecobici, Şt. Banciu, Ad. Vintilă, V. Ţăran. **Antrenor** Florin Berţa.

Progresul: Fl. Porcaru, L. Szabo, Ad. Moldovan, Fl. Duca, A. Stoeneşteanu, Ov. Gherman, A. Mantea, N. Coconete, D. Băran, L. Barac, M. Pascalini. **Antrenor** Florin Porcaru.

Arbitru Florin Baciu. **Asistenţi:** Rareş Făgărăşan şi Daniel Nagy.Observator Lucian Gherdea.

FC Tălmaciu - ASA Sibiu 1-0 (0-0)

Au marcat: A Roth '82

FC Tălmaciu: R. Cristea, A Fekete, Al. Beu, Cr. Olariu (A. Pleşa '75), Ov. Barna, I. Fekete, I. Bolota (Fl. Tâlvan '46), T. Morariu, I. Rus, V. Olariu. A. Roth (C. Mârză '90). **Antrenor** Adrian Bârză.

ASA Sibiu: C. Călinescu, S. Piţigoi (T. Avram '76), D. Lomnăşan, L. Pandea, Fl. Szabo, Ad. Natea (M. Mutulescu '68), M. Marinescu, V. Urdea (L. Ştefănescu '85), Cr. Socaci, A. Lenghel (Fl. Voicu '60), T. Gehl. **Antrenor** Sepi Schnell.

Arbitru Cristian Cotoară. Asistenţi Bogdan Lucescu şi Mihai Cosma. **Observator** Ioachim Tilea.

LSS Voinţa Sibiu - Continental Sibiu 1-3 (1-1)

Marcatori: E. Şerban '43 / M. Risti '41, '56, R. Frăţilă '61

LSS Voinţa Sibiu: I. Daneş, L. Marcu, B. Alecu, Cl. Gavrilă, Vl. Cândea, E. Şerban (L. Preda '66), Al.Dordea (I. Traşcă '78), R. Dabu, Fl. Târziu (R. Lepşa '62), C. Ruse, M. Tiboc (I. Grigore '66). **Antrenor** Adrian. Fuşle.

Continental Sibiu: I. Ursu, R. Mantog (D. Niţu '46), S. Călinescu, Al. Muntean (Ov. Dovleac '46), L. Moraru, I. Jibleanu, Al. Bucurenciu, R. Frăţilă, Cr. Ciobanu (Al. Toader '86), M. Halmagy, M. Risti (Fl. Muşat '86). **Antrenor** Constantin Nedelcu.

Arbitru Claudiu Florea. **Asistenţi:** Ioan Duma şi Cristian Mailat. Observator Mihail Blîndu.

Sparta Mediaş - CS Agnita 2-1 (0-1)

Marcatori: N. Trif '67, Cr. Lup '74 / M. Cionca '8

Sparta Mediaş: Cl. Laszlo, S. Rotar, Cl. Rozor, N. Trif, S. Iuhas, H. Drăgan (S. Ţoţa '84), H. Cercea, P. Gombar, Cr. Lup, Ad. Man (I. Samson '10), V. Rotar. **Antrenor** Vasile Tănase.

CS Agnita: M. Aldea, A. Avram (R. Andrei '56), D. Cândea, Ad. Ionele, Fl. Ţerbea, Cl. Zedler, St. Păun (I. Spinciu '68), I. Polei, M. Cionca (G. Vesa '72), D. Blaga, Cr. Filip. **Antrenor** Mircea Vasiu.

Arbitru Ionuţ Şerban. **Asistenţi** Nicolae Streza şi Adrian Epure. **Observator** Florentin Preda.

Păltiniş Răşinari - FC Curciu 3-3 (0-1)

Au marcat: B. Frăţilă '65, Cl. Gheorghe '75, N. Baca '90+2 / N. Todoran '5, C. Tofănescu '62, '86

Păltiniş: I. Piţigoi, C. Coţofan, M. Judeanu (N. Baca '69), I. Apostu (D. Câmpean '74), M. Teleabă (R. Truţă '63), S. Han, Cl. Gheorghe, D. Năstase, E. Osogo (B. Frăţilă '46), Ad. Greavu, Ad. Banciu. **Antrenor** Nicolae Grigore.

FC Curciu: B. Biro, C. Gusman, M. Deac, Fl. Mara (V. Gălbază '90+1), R. Tarnu, Ov. Tarnu, E. Cherteş, D. Şerban, N. Todoran, C. Tofănescu, P. Calo. **Antrenor** Petru Calo.

Arbitru Adrian Banciu. **Asistenţi:** Alexandru Nuţu şi Teodorescu. **Observator** Vasile Mihăilă.

Liga a IV-a, etapa a IV-a

Păltiniş Răşinari - FC Curciu	3-3 (0-1)
LSS Voinţa Sibiu - Continental Sibiu	1-3 (1-1)
Sparta Mediaş - CS Agnita	2-1 (0-1)
FC Tălmaciu - ASA Sibiu	1-0 (0-0)
Unirea Ocna Sibiului - Progresul Terzian	4-3 (4-0)

Partida Unirea Miercurea Sibiului - Măgura Cisnădie nu s-a putat, echipa din Cisnădie nu s-a prezentat la Miercurea.

Clasament

FC Tălmaciu	4	3	1	0	9-2	10 (+4)
Păltiniş Răşinari	4	3	1	0	11-6	10 (+4)
Sparta Mediaş	4	3	0	1	12-4	9 (+3)
Unirea Ocna Sibiului	3	2	1	0	9-7	7 (+1)
Măgura Cisnădie	3	2	0	1	10-3	6 (0)
Unirea Miercurea Sibiului	3	2	0	1	9-6	6 (+3)
Continental Sibiu	3	2	0	1	9-7	6 (0)
FC Curciu	3	1	1	1	9-9	4 (+1)
CS Agnita	3	1	0	2	4-4	3 (0)
Progresul Terezian	4	0	0	4	3-13	0 (-6)
12. LSS Voinţa Sibiu	4	0	0	4	4-16	0 (-6)
A Sibiu	4	0	0	4	4-16	0 (-6)

apa a V-a, sâmbătă, 12 octombrie

C Curciu - Sparta Mediaş
S Agnita - Unirea Miercurea Sibiului
lăgura Cisnădie - FC Tălmaciu
SA Sibiu - Progresul Terezian
SS Voinţa Sibiu - Unirea Ocna Sibiului
ontinental Sibiu - Păltiniş Răşinari

Liga a V-a Sibiu, Seria I, etapa a IV-a

Cibinul Cristian - AS Vulturul Poplaca	6-5 (2-1)
AS Izvorul Sîngătin - Silvatex Orlat	1-2 (0-1)
AS Due FEFE Şeica Mare - FC Săliştea Sibiului Sălişte	4-0 (0-0)
Gloria Loamneş - AS Leii Şura Mică	3-3 (2-2)
AS Cetate Slimnic - Atletic Şura Mare	0-1 (0-0)

Clasament

1. AS Vulturul Poplaca	4	3	0	1	20-9	9 (+3)
2. AS Due FEFE Şeica Mare	3	3	0	0	10-2	9 (+6)
3. AS Leii Şura Mică	4	2	1	1	6-6	7 (+1)
4. Atletic Şura Mare	3	2	0	1	9-4	6 (0)
5. Silvatex Orlat	3	2	0	1	8-4	6 (+3)
6. Cibinul Cristian	4	2	0	2	11-13	6 (0)
7. FC Săliştea Sibiului	4	2	0	2	6-10	6 (0)
8. AS Cetate Slimnic	4	1	0	3	3-8	3 (-3)
9. Gloria Loamneş	4	0	1	3	7-20	1 (-5)
10. AS Izvorul Sîngătin	3	0	0	3	2-6	0 (-6)

Etapa a V-a, duminică, 13 octombrie

AS Vulturul Poplaca - AS Izvorul Sîngătin
Silvatex Orlat - AS Due FEFE Şeica Mare
FC Săliştea Sibiului Sălişte - AS Leii Şura Mică
Atletic Şura Mare - Cibinul Cristian
AS Cetate Slimnic - Gloria Loamneş

Liga a V-a Sibiu, Seria a II-a, etapa a IV-a

AS Chirpăr - AS Bradu	0-2 (0-2)
Voinţa Roşia - AS INTER Racoviţa	2-4 (1-2)
AS Turnu Roşu - Corsav Veştem	4-0 (1-0)
Rokiees Sibiu - Bucegi Veştem	2-3 (1-2)
AS Nocrich - AS Arpaşu	3-2 (1-1)

Clasament

1. AS INTER Racoviţa	4	3	1	0	12-3	10 (+4)
2. Bucegi Veştem	4	3	0	1	27-6	9 (+3)
3. AS Bradu	4	3	0	1	8-6	9 (+3)
4. Rokiees Sibiu	4	2	0	2	14-8	6 (0)
5. Corsav Veştem	3	2	0	1	8-7	6 (0)
6. AS Arpaşu	4	1	1	2	7-8	4 (-2)
7. AS Turnu Roşu	4	1	1	2	7-26	4 (-2)
8. AS Nocrich	4	1	0	3	6-9	3 (-3)
9. AS Chirpăr	3	1	0	2	3-10	3 (0)
10. Voinţa Roşia	4	0	1	3	7-16	1 (-5)

Etapa a V-a, duminică, 13 octombrie

AS Bradu - Voinţa Roşia
AS INTER Racoviţa - AS Turnu Roşu
Corsav Veştem - Bucegi Veştem
AS Arpaşu - AS Chirpăr
AS Nocrich - Rokiees Sibiu

Liga a V-a Mediaş, Seria I, etapa a V-a

Gloria Şmig - Athletic Păucea	6-1
Stăruinţa Laslea - Viitorul Tîrnava	1-6
Recolta Alma - AS Valea Viilor	7-0
Speranţa Biertan - Amicii Copşa Mică	4-1
Progresul Dumbrăveni - Cetate Moşna	3-0 *

* neprezentare.

Clasament

1. Recolta Alma	5	5	0	0	21-6	15 (+6)
2. Gloria Şmig	4	4	0	0	21-2	12 (+3)
3. Speranţa Biertan	4	3	1	0	16-3	10 (+4)
4. Viitorul Tîrnava	5	3	1	1	16-4	10 (+4)
5. AS Valea Viilor	5	3	1	1	13-13	10 (+4)
6. Progresul Dumbrăveni	5	2	1	2	16-10	7 (-2)
7 Stăruinţa Laslea	5	1	0	4	11-21	3 (-6)
8. Athletic Păucea	5	1	0	4	6-18	3 (-3)
9. Cetate Moşna	5	0	0	5	3-24	0 (-6)
10. Amicii Copşa Mică	5	0	0	5	5-27	0 (-6)

Etapa a VI-a, duminică, 13 octombrie

Viitorul Tîrnava - Gloria Şmig
AS Valea Viilor - Stăruinţa Laslea
Cetate Moşna - Recolta Alma
Athletic Păucea - Speranţa Biertan
Amicii Copşa Mică - Progresul Dumbrăveni

Liga a V-a Mediaş, Seria a II-a, etapa a V-a

Arsenal Dîrlos - Romii Buzd	8-0
Recolta Boian - Speranţa Richiş	4-2
FC Inter Brateiu - Spicul Şeica Mare	3-1
Dacia Aţel - FC Mediaş	2-2
Voinţa Hoghilag a stat.	

Clasament

1. Voinţa Hoghilag	4	4	0	0	23-4	12 (+6)
2. Spicul Şeica Mare	4	3	0	1	12-4	9 (+3)
3. FC Inter Brateiu	5	3	0	2	12-15	9 (0)
4. FC Mediaş	5	2	2	1	18-12	8 (+2)
5. Recolta Boian	5	2	1	2	16-17	7 (-2)
6. Dacia Aţel	4	2	1	1	8-10	7 (+1)
7. Arsenal Dîrlos	4	1	0	3	11-14	3 (-3)
8. Romii Buzd	5	1	0	4	5-21	3 (-3)
9. Speranţa Richiş	4	0	0	4	2-10	0 (-6)

Etapa a VI-a, duminică, 13 octombrie

Speranţa Richiş - Arsenal Dîrlos
Spicul Şeica Mare - Recolta Boian
Romii Buzd - Dacia Aţel
FC Mediaş - Voinţa Hoghilag
FC Inter Brateiu stă.

Marele Premiu al Japoniei

Vettel, aproape campion

A patra victorie consecutivă, a opta în acest sezon, îl apropie pe Sebatian Vettel la câteva sute de kilometri de un nou titlu mondial, pilotul german putând realiza această peformanţă peste numai o săptămână, la Suzuka, unde va avea loc Marele Premiu al Japoniei.

"Monologul" lui Vettel, aşa cum a caracterizat Gazzetta dello Sport evoluţia germanului din ultimele curse, a continuat, ieri, la Yoengam. Sebastian Vettel şi-a surclasat din nou toţi adversarii, a evitat incidentele care au pigmentat Marele Premiu al Coreei de Sud şi a trecut netulburat linia de sosire pe primul loc. Avansul său în clasamentul piloţilor a ajuns la 77 de puncte, iar al patrulea titlu mondial consecutiv îi poate intra în palmares duminica viitoare, dacă el va câştiga la Suzuka, iar "palidul" lui adversar, Fernando Alonso de la Ferrari, va termina mai jos de locul 8.

Cursa de la Yeongam a început cu un acroşaj în virajul al treilea, când Felipe Massa a atins monopostul coechipierului său, Alonso. A fost o agitaţie mare în primul tur, în spatele lui Vettel, plecat ca din puşcă din prima poziţie a grilei. Doar pilotul de la Red Bull şi Nico Rosberg (Mercedes) şi-au păstrat în Top 10 locurile avute la start, 1, respectiv 4.

Romain Grosjean (locul 3 la start) l-a depăşit surpinzător pe Lewis Hamilton (2), cel care părea singurul capabil să-i pună probleme liderul campionatului, Nico Hulkenberg (7) a trecut de Alonso, apoi Kimi Raikkonen a câştigat şi el o poziţie.

După start, cursa a intrat într-o perioadă mai liniştită, cu Vettel distanţându-se constant, urmat de Grosjean, de Hamilton şi de Rosberg. Ajuns pe 5, Hulkenberg (Sauber) a ţinut în spatele său 3 vedete ale Marelui Circ, Alonso, Raikkonen şi Webber. Australianul a reuşit să prindă acest "trenuleţ" după ce a plecat de pe locul 13 a grilei.

La primul schimb de pneuri, piloţii au "încălţat" cauciucurile medii în locul celor supersoft şi în scurt timp majoritatea a început să se plângă de uzura accentuată şi prematură a acestora. În turul 31, pneul dreapta-faţă al monopstului McLaren-Mercedes pilotat de Sergio Perez s-a exfoliat, bucata desprinsă fiind foarte aproape să-i lovească pe Hamilton şi Webber.

Organizatorii au trimis maşina de siguranţă pe pistă şi piloţii s-au strâns din nou în spatele lui Vettel. Intrările la boxe şi rearanjarea poziţiilor în urma safety-car-ului l-au propulsat pe Raikkonen pe locul 3, înaintea lui Hamilton, care a fost urmat de Hulkenberg, Alonso şi Webber. Rosberg a ieşit din prim-plan după o problemă avută la aripa-faţă.

Safety-car-ul a fost nevoit să revină la scurt timp după ce a părăsit pista, din cauza faptului că monopostul Red Bull al lui Webber a luat foc în urma unui contract cu maşina Force India pilotată de Adrian Sutil. Astfel, asutralianul a fost a doua oară consecutiv obligat să abandoneze cu maşina în flăcări, aşa cum a făcut-o la Singapore.

Finalul cursei a fost spectaculos, cu numeroase depăşiri şi dueluri roată la roată. După ieşirea maşinii de securitate, Hulkenberg l-a întrecut pe Hamilton şi Raikkonen şi-a depăşit coechipierul, dar nu a avut nicio soluţie pentru a se apropia de Vettel. Finlandezul, care din sezonul viitor îl va înlocui pe Massa la Ferrari, a obţinut un meritat loc 2, după ce a fost abia al nouălea la start, iar Grosjean a trebuit să se mulţumească doar cu locul 3. Nico Hulkenberg a fost un obstacol imposibil de trecut pentru următorii săi, astfel că Hamilton şi Alonso au încheiat pe poziţiile 5, respectiv 6. Locul 4 ocupat de germanul de la Sauber reprezintă cea mai bună performanţă din cariera sa.

Locurile 7-10 au fost ocupate în ordine germanul Nico Rosberg (Mercedes), de britanicul Jenson Button (McLaren-Mercedes), de brazilianul Felipe Massa (Ferrari) şi de mexicanul Sergio Perez (McLaren-Mercedes).

Clasamentul piloţilor îl are detaşat în frunte pe Vettel, cu 272 de puncte, el fiind urmat de Alonso cu 195 de puncte şi de Raikkonen cu 167 de puncte. La constructori, Red Bull a acumulat 402 puncte, în timp ce Ferrari are 284 de puncte, iar Mercedes 283 de puncte.

Etapa următoare a Campionatului Mondial de Formula 1 va avea loc, în 13 octombrie, la Suzuka (Japonia).

Piloţi

1. Sebastian Vettel	272 pct;
2. Fernando Alonso	195;
3. Kimi Raikkonen	167;
4. Lewis Hamilton	161;
5. Mark Webber	130;
6. Nico Rosberg	122;
7. Felipe Massa	89;
8. Romain Grosjean	72;
9. Jenson Button	58;
10. Paul di Resta	36...

Constructori

1. Red Bull	402 pct.;
2. Ferrari	284;
3. Mercedes	283;
4. Lotus-Renault	239;
5. McLaren-Mercedes	81;
6. Force India	62;
7. Sauber	31;
8. Toro Rosso	31;
9. Williams	1;
10-11. Caterham, Marussia	0.

Observator

Să vorbim, să n-adormim

Cele mai multe posturi tv din România sunt de ştiri şi de sport, unde, bineînţeles, ori nu se vorbeşte nimic - dacă nu-i o calamitate, o crimă, o nuntă, o înmormântare, o victorie sau înfrângere răsunătoare - ori se bate apa-n piuă 24 de ore zilnic. Mă culc ascultând conferinţa de presă a lui Laurenţiu Reghecampf sau comentariile lui Emil Grădinescu, mă duc la baie pe la 3 noaptea, aceiaşi sunt pe ecran; iau un diazepam, ca să pot dormi cât de cât, la ora 7 aud aceleaşi tâmpenii cu Roşia Montană, Codul Rutier şi nelipsitul preşedinte Traian Băsescu, care fusese forfecat cu o zi înainte în toate felurile. Mă bag în baie să mă spăl şi să mă bărbieresc, ca omul înainte de serviciu, mă ia Ana la refec, pentru că încă nu-i vremea să dau drumul la centrală. Vă imaginaţi cu ce tonus îmi încep ziua. Iar când îl aud şi pe fonful de Duckadam că-mi aminteşte de "generaţia de aur" a Stelei, care a făcut şi-a dres pe vremuri, chiar că-mi vine să-mi tai gâtul cu briciul lui moşu'.

Mă, o generaţie te ţine cât te ţine, după care te lasă. Nu contestă nimeni că am avut jucători buni, de la Dobrin, Dumitrache, Dinu, Dumitriu II, Domide, Bölöni, Balaci, Lucescu, Dembrovschi, Iordănescu, Dudu Georgescu, dar fotbalul a evoluat şi este o tâmpenie să tot faci referire la "generaţia de aur". Aia s-a dus, unii s-au dus de tot. Din păcate, antrenorii noştri n-au reuşit să ţină pasul cu progresul fotbalului mondial. Păi, Tănase, pregătit, ar fi de nivelul lui Messi, Maxim, serios, ar fi titular în orice echipă germană. Mutu, dacă era ţinut în frâu, n-avea concurent în Europa... Avem jucători, n-avem antrenori şi psihologie de învingători...

* Am uitat să vă spun până acum că medicamentul cel mai eficace pentru a dormi fără vise nu-i diazepamul, ci meciurile echipelor noastre de fotbal, din campionat şi din afara lui. Ele ca ele, doar dacă mai ai curaj să asculţi şi comentariile "specialiştilor" şi "analiştilor" de după, precis dormi ne-ntors până a doua zi către prânzişor. Ca şi în politică, se vorbeşte mult şi aiurea fără să rămâi cu ceva în dovleac la finele emisiunilor. Să ne mulţumim cu Roşia Montană, cu Codul Rutier, cu hâra dintre Băsescu şi Ponta şi cu faptul că Steaua va câştiga fluierând un campionat naţional jigărit şi corupt, asemenea celor care-l conduc rânjind la tv şi vânzând gogoşi cu praf de scărpinat unor jurnaliste nimfomane.

N. I. DOBRA

Tribuna sporturilor

14-20 octombrie 2013
■ nr. 1179 ■ 8 pagini ■ 1 leu

Prelungiri cu noroc

CSU Atlassib a câştigat, aseară, cu 105-94 meciul disputat la Tg. Jiu, cu Energia Rovinari, din etapa a III-a a CN masculin

4

Ce şanse mai avem! 4-5

Lecţia de italiană 7

De la egal la egal... amical! 3

Foto: Alin PEPTAN

Liga a IV-a

Radu Neguț, hat-trick în Măgura - FC Tălmaciu 8-0

Vali MACREA

Atacantul Radu Neguț este performerul etapei a V-a a primului eșalon județean după ce și-a trecut în cont un hat-trick în partida Măgura Cisnădie - FC Tălmaciu (8-0). Celelalte goluri ale echipei din Cisnădie au fost marcate de Nasta '44, Filimon (autogol), Ionuț Petrescu (două) și Iancu. Echipa vizitatoare a ajuns, astfel, pe minus la golaveraj, cu 9 goluri marcate și 10 primite, după ce, în precedentele 4 jocuri, încasase numai două.

Liderul Păltiniș Rășinari a scos doar un egal la Sibiu, cu Continental, într-un meci în care s-au aflat față în față - au și marcat cele două goluri ale meciului - Mircea Risti și Adi Greavu, componenți ai echipei de minifotbal Juventus Sibiu, campioană națională și deținătoare a Supercupei României.

Derbiul regional dintre FC Curciu și Sparta, două echipe din nordul județului, a fost câștigat de prima, la limită, scor 3-2.

În două meciuri din etapa a V-a s-au impus oaspeții, "uniriștii" din Ocna Sibiului, pregătiți mai nou de Florin Berța, câștigând la Sibiu, cu LSS Voința (3-0), iar miercurenii, la Agnita, scor 2-1.

"Militarii" sibieni au bifat prima victorie a acest sezon, pe teren propriu, 2-0 cu o altă echipă din localitate, Progresul Terezian.

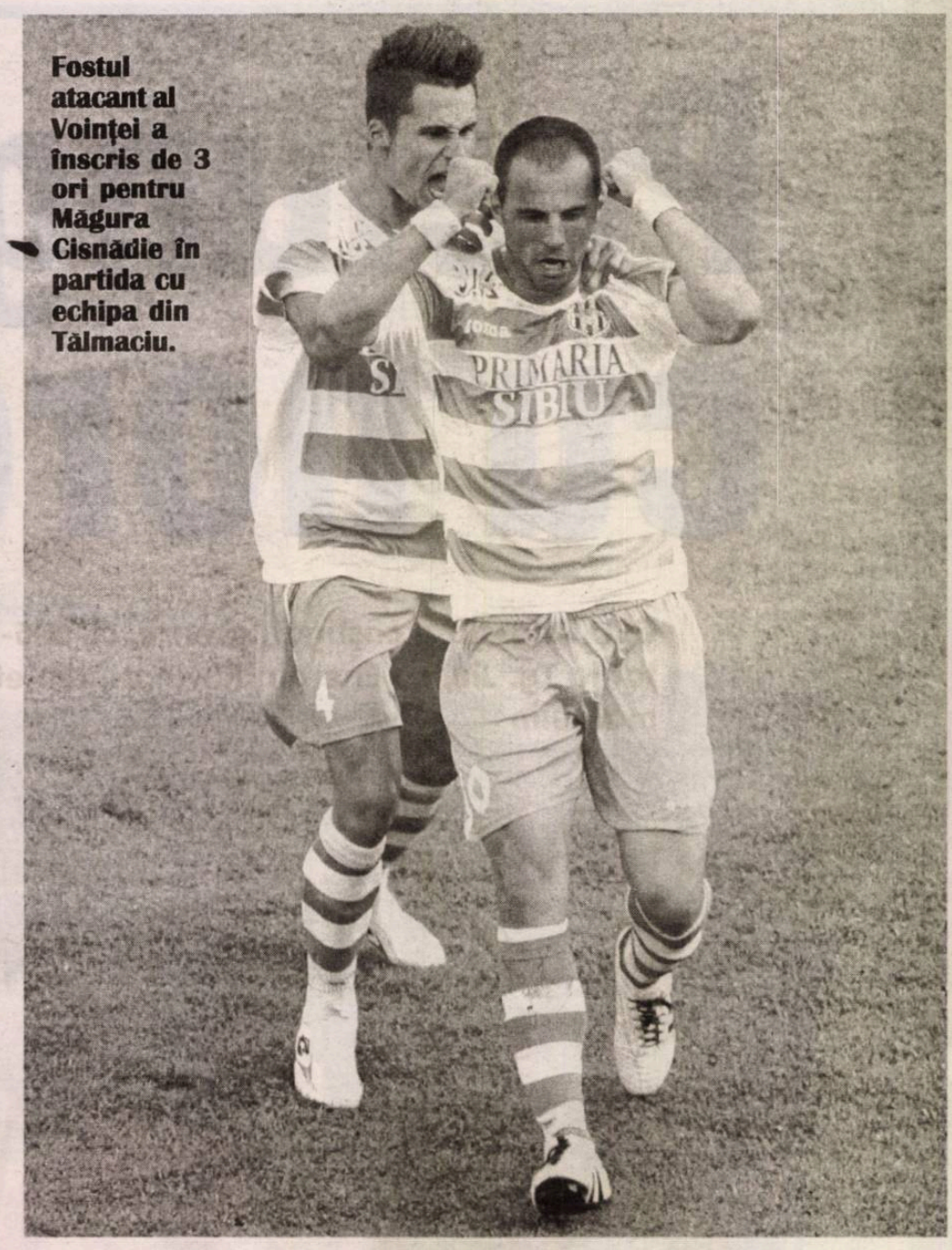

Fostul atacant al Voinței a înscris de 3 ori pentru Măgura Cisnădie în partida cu echipa din Tălmaciu.

LSS VOINȚA SIBIU 0
UNIREA OCNA SIBIULUI 3 (2)

Au marcat: A. Voina '31, I. Costea '36, R. Corcoveanu '72.

LSS Voința: I. Daneș, L. Marcu, B. Alecu (R. Lepșa '56), Cl. Gavrilă, I. Costeiu, Ad. Rățoiu (M. Tiboc '56), Vl. Cândea, E. Șerban, Al.Dordea, R. Dabu (B. Grigore '80), Fl. Târziu (R. Tămășan '78). **Antrenor** Adrian. Fușle.

Unirea: A. Piko, R. Corcoveanu, A. Voina, I. Costea, N. Cojocariu (C. Bărbat '78), D. Răuș (A. Muntean '70), S. Cazan (D. Novac '63), I. Ecobici, Șt. Banciu, Ad. Vintilă (V. Pocan '80), Ov. Ganea. **Antrenor** Florin Berța.

Arbitru Claudiu Matei. **Asistenți:** Bogdan Teodorescu și Vasile Hîmbărianu. **Observator** Claudiu Nan.

CS AGNITA 1 (0)
UNIREA MIERCUREA SIBIULUI 2 (1)

Au marcat: Ad. Ionele '64 / Al. Troancă '26, Ov. Pocan '75.

CS Agnita: M. Radu, M. Stănciulescu (M. Aldea '55), A. Avram (A. Ciurar '81), R. Andrei, D. Cândea, Ad. Ionele, Cl. Zedler (I. Spinciu '84), Șt. Păun, I. Polei, M. Cionca, Cr. Filip. **Antrenor** Mircea Vasiu.

Unirea: E. Sas, Al. Haiduc, Cl. Durca, A. Durca, I. Banea, A. Fodor (I. Nedescu '60), M. Dumitrescu (A. Olar '81), Al. Troancă, Ov. Pocan, A. Dumitra, Ov. Bendorfean. **Antrenor** Nicolae Grădinar.

Arbitru Lucian Țiții. Asistenți: Constantin Cernejenco și Andreea Ene. **Observator** Ovidiu Popovici.

ASA SIBIU 2 (2)
PROGRESUL TEREZIAN 0

Au marcat: Al. Gancea '17, A. Vrâncian '27.

ASA: C. Călinescu, A. Gancea, L. Socean, S. Pițigoi (L. Ștefănescu '81), A. Vrâncian, T. Avram, Ad. Natea, M. Mutulescu (L. Pandea '76), M. Marinescu (V. Urdea '70), Cr. Socaci (A. Lenghel '54), T. Gehl. **Antrenor** Sepi Schnell.

Progresul: Fl. Porcaru, L. Szabo, Ad. Moldovan, Fl. Duca, A. Stoeneșteanu, Ov. Gherman, A. Mantea, N. Coconete, D. Băran, L. Barac, M. Pascalini. **Antrenor** Florin Porcaru.

Arbitru Adrian Pal. Asistenți: Adrian Epure și Alexandru Răduțiu. **Observator** Constantin Petca.

CONTINENTAL SIBIU 1 (1)
PĂLTINIȘ RĂȘINARI 1 (1)

Au marcat: M. Risti '5 / Ad. Greavu '7.

Continental: Ad. Popescu, R. Mantog, S. Călinescu, Ov. Dovleac, M. Halmagy, M. Risti, R. Frățilă, Cr. Ciobanu (Al. Toader '75), L. Moraru, I. Jibleanu, D. Nițu. **Antrenor** Constantin Nedelcu.

Păltiniș: I. Pițigoi, D. Câmpean, B. Frățilă (N. Baca '76), Ad. Banciu, Ad. Greavu, Cl. Gheorghe, S. Han, I. Apostu, D. Năstase (E. Osogo '58), T. Codrin (M. Teleabă '70), C. Coțofan. **Antrenor** Nicolae Grigore.

Arbitru Cristian Cotoară. **Asistenți** Daniel Ciocănea și Alexandru Nuțu. **Observator** Alexandru Pescaru.

MĂGURA CISNĂDIE 8 (4)
FC TĂLMACIU 0

Au marcat: R. Neguț '24, '27, '39, I. Nasta '44, G. Filimon '54 - autogol, I. Petrescu '56, '87, D. Iancu '80.

Măgura: I. Pîrvu (Fl. Stama '60), I. Dumitrașcu, M. Laiu, Ad. Martin, C. Florea, E. Beza, G. Tănase (V. Grădinar '56), M. Tecoantă (M. Cosovanu '56), I. Nasta (D. Iancu '60), I. Petrescu, R. Neguț. **Antrenor** Ioan Luca.

FC Tălmaciu: R. Cristea, Fl. Tâlvan, Ad. Fekete (B. Santa '12 (I. Bolota '50), Cr. Olariu (A. Roth '46), Ov. Barna, I. Fekete, D. Mereș, T. Morariu, I. Rus, G. Filimon, Șt. Țițirigă. **Antrenor** Adrian Bârză.

Arbitru Emeric Tocai. **Asistenți:** Andrei Velicea și Ioan Bîrsan. **Observator** Dănuț Sopa.

FC CURCIU 3 (1)
SPARTA MEDIAȘ 2 (1)

Au marcat: C. Tofănescu '10, '65, P. Calo '54 / I. Samson '9, Cr. Lup '48.

FC Curciu: B. Biro, C. Gusman, Ov. Tarnu, Al. Tocu, D. Șerban, P. Calo, E. Cherteș (R. Tarnu '55), Fl. Mara (M. Diac '37), C. Tofănescu, C. Dinuț, L. Herciu (V. Gălbază '55). **Antrenor** Petru Calo.

Sparta: I. Neacșa, S. Rotar (S. Țoța '13), N. Trif, M. Morar, S. Iuhas, R. Goliță, H. Drăgan, P. Gombar, Cr. Lup, V. Rotar (A. Liuță '55), I. Samson. **Antrenor** Flavius Boroncoi.

Arbitru Călin Lazăr. **Asistenți:** Cristian Mailat și Bogdan Suciu. **Observator** Florentin Preda.

Liga a IV-a, etapa a V-a

FC Curciu - Sparta Mediaș	**3-2 (1-1)**
CS Agnita - Unirea Miercurea Sibiului	**1-2 (0-1)**
Măgura Cisnădie - FC Tălmaciu	**8-0 (4-0)**
ASA Sibiu - Progresul Terezian	**2-0 (2-0)**
LSS Voința Sibiu - Unirea Ocna Sibiului	**0-3 (0-2)**
Continental Sibiu - Păltiniș Rășinari	**1-1 (1-1)**

Clasament

1. Păltiniș Rășinari	5	3	2	0	12-7	11 (+5)
2. Unirea Ocna Sibiului	4	3	1	0	12-7	10 (+4)
3. FC Tălmaciu	5	3	1	1	9-10	10 (+4)
4. Măgura Cisnădie	4	3	0	1	18-3	9 (0)
5. Sparta Mediaș	5	3	0	2	14-7	9 (+3)
6. Miercurea Sibiului	4	3	0	1	11-7	9 (+6)
7. Continental Sibiu	4	2	1	1	10-8	7 (-2)
8. FC Curciu	4	2	1	1	12-11	7 (+1)
9. CS Agnita	4	1	0	3	5-6	3 (-3)
10. ASA Sibiu	5	1	0	4	6-16	3 (-6)
11. Progresul Terezian	5	0	0	5	3-15	0 (-6)
12. LSS Voința Sibiu	5	0	0	5	4-19	0 (-9)

Etapa a VI-a, sâmbătă, 19 octombrie
Unirea Miercurea Sibiului - FC Curciu; FC Tălmaciu - CS Agnita; Progresul Terezian - Măgura Cisnădie; Unirea Ocna Sibiului - ASA Sibiu; Sparta Mediaș - Continental Sibiu; Păltiniș Rășinari - LSS Voința Sibiu.

Liga a II-a de fotbal

Seria I, etapa a VIII-a

Sâmbătă, 12 octombrie
GLORIA BUZĂU - UNIREA SLOBOZIA 2-2 (0-1)
Au marcat: Verdeș '46, '58 - penalti / E. Nanu '28, L. Mihai '5(
ACS BERCENI - UNIREA TĂRLUNGENI 1-0 (1-0)
A marcat: Fl. Sandu '31
DUNĂREA GALAȚI - SC BACĂU 2-2 (2-1)
Au marcat: Istrate '9, C. Neagu '44 / Adăscăliței '45, B Ungureanu '56
RAPID CFR SUCEAVA - CF BRĂILA 2-1 (2-1)
Au marcat: M. Negru '5, D. Bălan '34 / Ciocâlteu '32
RAPID BUCUREȘTI - FARUL CONSTANȚA 3-2 (2-0)
Au marcat: Cl. Herea '1, I. Florea '11 - autogol, Al. Ioniță '90+2 / Nicola '61Ivanovici '66
Partida **SPORTUL STUDENȚESC - FC CLINCENI** nu s-a disputat.
CSMS IAȘI a stat.

Clasament

1. Rapid București	7	5	2	0	10-5	17 (+5
2. FC Clinceni	6	4	1	1	15-6	13 (+4
3. CSMS Iași	6	4	0	2	10-6	12 (+3
4. ACS Berceni	6	3	3	0	8-4	12 (+3
5. Unirea Slobozia	8	2	4	2	13-13	10 (-2)
6. Farul Constanța	8	3	1	4	7-11	10 (+1
7. Gloria Buzău	6	2	3	1	9-6	9 (-3)
8. Rapid CFR Suceava	7	1	3	3	7-15	6 (-3)
9. Unirea Tărlungeni	6	1	2	3	4-6	5 (-4)
10. CF Brăila	6	1	2	3	9-12	5 (-4)
11. SC Bacău	6	1	1	4	9-12	4 (-5)
12. Dunărea Galați	6	0	2	4	7-12	2 (-7)
13. Sportul Studențesc	0	0	0	0	0-0	0 (0).

Etapa a IX-a, sâmbătă, 19 octombrie, ora 11:00
Unirea Slobozia - Rapid București
CSMS Iași - Sportul Studențesc
FC Clinceni - Rapid CFR Suceava
CF Brăila - FCM Dunărea Galați
SC Bacău - ACS Berceni
Unirea Tărlungeni - Gloria Buzău
Farul Constanța stă.

Seria a II-a, etapa a VI-a

Sâmbătă, 12 octombrie
GLORIA BISTRIȚA - CS MIOVENI 2-0 (0-0)
Au marcat: Feher '71 - penalti, M. Chițu '89
METALUL REȘIȚA - FC BIHOR ORADEA 2-1 (1-0)
Au marcat: I. Szabo '40, M. Staicu '50 - penalti / R. Lukasz '
OLIMPIA SATU MARE - MINERUL MOTRU 0-0
FC UNIVERSITATEA CRAIOVA - CSM RM. VÎLCEA 1-0 (0-0)
A marcat: V. Gheorghe '85
CS UNIVERSITATEA CRAIOVA - UTA ARAD 2-0 (2-0)
Au marcat: Ferfelea '6, Ad. Ionescu '35
Partida **ASA TG. MUREȘ - FC OLT SLATINA** a fost amânată pentru miercuri, 23 octombrie, ora 15:00.

Clasament

1. Gloria Bistrița	6	4	2	0	10-4	14 (+
2. FC "U" Craiova	6	3	3	0	6-2	12 (+
3. Metalul Reșița	6	3	1	2	10-7	10 (+
4. CSM Rm. Vîlcea	6	2	3	1	7-5	9 (0)
5. Olimpia Satu Mare	6	2	3	1	6-5	9 (0)
6. CS "U" Craiova	6	2	3	1	6-5	9 (-3
7. ASA Tg. Mureș	5	2	2	1	4-3	8 (+2
8. FC Olt Slatina	5	2	1	2	4-5	7 (-2
9. FC Bihor Oradea	6	1	2	3	7-9	5 (-4
10. CS Mioveni	6	1	2	3	4-8	5 (-4
11. Minerul Motru	6	1	1	4	4-6	4 (-5
12. UTA Arad	6	0	1	5	3-12	1 (-5

Etapa a VII-a, sâmbătă, 19 octombrie, ora 11:00
UTA Arad - Gloria Bistrița
CS Mioveni - FC Universitatea Craiova
CSM Rm. Vîlcea - Metalul Reșița
FC Bihor Oradea - ASA Tg. Mureș
FC Olt Slatina - Olimpia Satu Mare
Minerul Motru - CS Universitatea Craiova

Liga a III-a, Seria a IV-a, etapa a VIII

Jiul Rovinari - FC Caransebeș 0-1, Știința Turceni - AF Reșița 1-0, FC Avrig - Pandurii II Tg. Jiu 1-4 (Bărculeț ' Fărcășanu '15, S. Lupu '55, Cocină '58, Gavrilescu '88), **Ma Mia Becicherecu Mic - Millenium Giarmata 1-2, Hunedoara - Muncitorul Reșița 1-0. Vulturii Lugoj** a deoarece **Minerul Mătăsari** s-a retras din campionat.

Clasament

1. FC Hunedoara	7	6	0	1	13-2	18 (-
2. FC Caransebeș	7	6	0	1	11-5	18 (-
3. Pandurii II Tg. Jiu	7	4	2	1	12-5	14 (-
4. Millenium Giarmata	7	4	1	2	12-10	13 (-
5. Becicherecu Mic	7	3	2	2	10-8	11 (-
6. Vulturii Lugoj	7	3	1	3	12-8	10 (
7. Jiul Rovinari	8	1	5	2	6-6	8 (-4
8. Muncitorul Reșița	7	2	1	4	12-9	7 (+
9. FCM Reșița 2012	7	2	1	4	4-9	7 (-2
10. Știința Turceni	8	2	1	5	6-16	7 (-5
11. FC Avrig	8	0	0	8	6-26	0 (-1

Etapa a IX-a, vineri, 18 octombrie, ora 15:00
Muncitorul Reșița - Vulturii Lugoj
Minerul Jilț Mătăsari - Jiul Rovinari
FC Caransebeș - AS Știința Turceni
FCM Reșița - FC Avrig
Pandurii II Tg. Jiu - Nova Mama Mia Becicherecul Mic
CS Millenium Giarmata - FC Hunedoara.

Amical / CFR Cluj - Gaz Metan 3-3

Au uitat să mai piardă

Neînvinşi în ultimele 8 meciuri oficiale, medieşenii au terminat la egalitate, ieri, amicalul cu fosta campioană, în Gruia.

Gaz Metan continuă seria rezultatelor pozitive, remizând, ieri, în amicalul cu CFR Cluj, disputat pe arena din Gruia. Medieşenii au condus cu 2-0 şi 3-1, dar Gabionetta a reuşit să facă 3-3 cu două goluri într-un interval de 4 minute.

Răzvan Avram ('15) şi Cristi Bud ('37) au înscris primele goluri ale meciului. Cu 3 minute înainte de pauză, Lade a egalat din penalti. La 8 minute de la reluare, Gaz Metan s-a desprins din nou la două goluri, prin autogolul lui Camora. Gabionetta a salvat însă CFR-ul cu cele două reuşite din minutele 57 şi 60, primul din penalti.

La acest meci a asistat şi noua achiziţie a CFR-ului, internaţionalul Gabriel Tamaş. Nepregătit fizic, după despărţirea de West Bromwich, Tamaş a urmărit amicalul de la masa presei.

CFR: Amadio - Jardan, Cadu, Brandao, Sepsi - Voiculeţ, Obiora, Hora - Pedro, Tade, Batin. **Repriza a doua:** Mincă - Velayos, Piccolo, I. Rada, Camora - Muniru, Djokovic - Fl. Costea, Gabionetta, Deac - Ogbu. **Antrenor:** Petre Grigoraş.

Gaz Metan: Buchta - R. Roberto, Frăsinescu, Muth, Buzean - Todea, Bravo - Llullaku, Alaverdashvili, R. Avram - Bud. **Repriza a doua:** Pleşca - R. Roberto, Bozeşan, Markovic, Fl. Sandu - Aymen Tahar - Al. Munteanu, Fl. Dan, Vitinho, C. Petre - Robertson. **Antrenor:** Cristian Dulca.

Liga I, etapa a XI-a

Vineri, 18 octombrie

Steaua - Viitorul Constanţa, ora 20.00, Dolce Sport
Corona Braşov - FC Vaslui, ora 20.30, Digi Sport 1

Sâmbătă, 19 octombrie

Oţelul Galaţi - Gaz Metan Mediaş, ora 19.00, Digi Sport 1
Petrolul Ploieşti - Săgeata Năvodari, ora 21.30, Digi Sport 1

Duminică, 20 octombrie

Pandurii Tg. Jiu - FC Botoşani, ora 14.00, Antena 1/Dolce Sport
Ceahlăul Piatra Neamţ - CFR Cluj, ora 19.00, Digi Sport 1
Astra Giurgiu - Dinamo, ora 21.30, Digi Sport 1

Luni, 21 octombrie

Concordia Chiajna - FC Braşov, ora 19.00, Digi Sport 1
Universitatea Cluj - ACS Poli Timişoara, ora 21.30, Digi Sport 1.

Clasament

1. Steaua	8	7	1	0	20-5	22
2. Astra	9	6	1	2	24-9	19
3. Petrolul	10	5	4	1	13-8	19
4. FC Botoşani	10	5	4	1	11-7	19
5. Pandurii	10	5	2	3	20-12	17
6. Ceahlăul	10	4	5	1	14-7	17
7. Gaz Metan	10	4	3	3	12-11	15
8. Dinamo	10	3	4	3	15-10	13
9. CFR Cluj	10	3	4	3	15-16	13
10. ACS Poli	10	3	3	4	9-11	12
11. Săgeata	10	3	3	4	9-16	12
12. FC Braşov	10	2	4	4	11-13	10
13. Concordia	7	3	1	3	10-12	10
14. Oţelul Galaţi	10	3	1	6	10-21	10
15. Viitorul	9	1	4	4	4-13	7
16. "U" Cluj	10	0	4	6	6-20	4
17. FC Vaslui	9	3	2	4	8-8	3 *
18. Corona	10	0	2	8	5-17	2.

* Echipa FC Vaslui a fost penalizată cu 8 puncte de Comisia de Disciplină a FRF, la 2 octombrie.

Liga a V-a Sibiu

eria I, etapa a V-a

Vulturul Poplaca - AS Izvorul Sîngătin	5-2 (4-2)
vatex Orlat - AS Due FEFE Şeica Mare	0-2 (0-1)
Sălişte a Sibiului Sălişte - AS Leii Şura Mică	1-1 (0-1)
etic Şura Mare - Cibinul Cristian	2-1 (1-0)
Cetate Slimnic - Gloria Loamneş	1-2 (0-1)

Clasament

AS Vulturul Poplaca	5	4	0	1	25-11	12 (+3)
Şeica Mare	4	4	0	0	12-2	12 (+9)
Atletic Şura Mare	4	3	0	1	11-5	9 (0)
AS Leii Şura Mică	5	2	2	1	7-7	8 (+2)
FC Sălişte	5	2	1	2	7-11	7 (-2)
Silvatex Orlat	4	2	0	2	8-6	6 (0)
Cibinul Cristian	5	2	0	3	12-15	6 (0)
Gloria Loamneş	5	1	1	3	9-21	4 (-2)
AS Cetate Slimnic	5	1	0	4	4-10	3 (-6)
AS Izvorul Sîngătin	4	0	0	4	4-11	0 (-6)

apa a VI-a, duminică, 20 octombrie
Due FEFE Şeica Mare - AS Vulturul Poplaca
Leii Şura Mică - Silvatex Orlat
ria Loamneş - FC Sălişte a Sibiului Sălişte
Izvorul Sîngătin - Atletic Şura Mare
inul Cristian - AS Cetate Slimnic

Seria a II-a, etapa a V-a

AS Bradu - Voinţa Roşia	7-0 (3-0)
AS INTER Racovita - AS Turnu Roşu	2-0 (1-0)
Corsav Veştem - Bucegi Veştem	1-3 (1-0)
AS Arpaşu - AS Chirpăr	2-2 (1-1)
AS Nocrich - Rokiees Sibiu	4-2 (2-1)

Clasament

1. AS INTER Racovita	5	4	1	0	14-3	13 (+4)
2. Bucegi Veştem	5	4	0	1	30-7	12 (+6)
3. AS Bradu	5	4	0	1	15-6	12 (+3)
4. Rokiees Sibiu	5	2	0	3	16-12	6 (0)
5. AS Nocrich	5	2	0	3	10-11	6 (-3)
6. Corsav Veştem	4	2	0	2	9-10	6 (-3)
7. AS Arpaşu	5	1	2	2	9-10	5 (-4)
8. AS Chirpăr	4	1	1	2	5-12	4 (+1)
9. AS Turnu Roşu	5	1	1	3	7-28	4 (-2)
10. Voinţa Roşia	5	0	1	4	7-23	1 (-5)

Etapa a VI-a, duminică, 20 octombrie
AS Turnu Roşu - AS Bradu
Bucegi Veştem - AS INTER Racovita
Rokiees Sibiu - Corsav Veştem
Voinţa Roşia - AS Arpaşu
AS Chirpăr - AS Nocrich

Liga a V-a Mediaş

Seria I, etapa a VI-a

Viitorul Tîrnava - Gloria Şmig	2-6
AS Valea Viilor - Stăruinţa Laslea	4-0
Cetate Moşna - Recolta Alma	1-8
Athletic Păucea - Speranţa Biertan	11-2
Amicii Copşa Mică - Progresul Dumbrăveni	4-2

Clasament

1. Recolta Alma	6	6	0	0	29-7	18 (+9)
2. Gloria Şmig	5	5	0	0	27-4	15 (+6)
3. AS Valea Viilor	6	4	1	1	17-13	13 (+4)
4. Viitorul Tîrnava	6	3	1	2	18-10	10 (+1)
5. Speranţa Biertan	5	3	1	1	18-14	10 (+4)
6. Progresul Dumbrăveni	6	2	1	3	18-14	7 (-2)
7. Athletic Păucea	6	2	0	4	17-20	6 (-3)
8 Stăruinţa Laslea	6	1	0	5	11-25	3 (-6)
9. Amicii Copşa Mică	6	1	0	5	9-29	3 (-6)
10. Cetate Moşna	6	0	0	6	4-32	0 (-9)

Etapa a VII-a, duminică, 20 octombrie
Gloria Şmig - AS Valea Viilor
Stăruinţa Laslea - Recolta Alma
Speranţa Biertan - Viitorul Tîrnava
Progresul Dumbrăveni - Athletic Păucea
Amicii Copşa Mică - Cetate Moşna

Seria a II-a, etapa a VI-a

Spicul Şeica Mare - Recolta Boian	6-2
Romii Buzd - Dacia Aţel	1-1
FC Mediaş - Voinţa Hoghilag	5-1
FC Inter Brateiu a stat.	
Partida Speranţa Richiş - Arsenal Dîrlos a fost amânată.	

Clasament

1. Voinţa Hoghilag	5	4	0	1	24-9	12 (+6)
2. Spicul Şeica Mare	5	4	0	1	18-6	12 (+3)
3. FC Mediaş	6	3	2	1	23-13	11 (+2)
4. FC Inter Brateiu	5	3	0	2	12-15	9 (0)
5. Dacia Aţel	5	2	2	1	9-11	8 (+2)
6. Recolta Boian	6	2	1	3	18-23	7 (-2)
7. Romii Buzd	6	1	1	4	6-22	4 (-5)
8. Arsenal Dîrlos	4	1	0	3	11-14	3 (-3)
9. Speranţa Richiş	4	0	0	4	2-10	0 (-6)

Etapa a VII-a, duminică, 20 octombrie
Arsenal Dîrlos - Spicul Şeica Mare
Recolta Boian - FC Inter Brateiu
Dacia Aţel - Speranţa Richiş
Voinţa Hoghilag - Romii Buzd
FC Mediaş stă.

CM 2014, preliminarii

Zona Europa

Grupa A

CROAȚIA - BELGIA 1-2 (0-2)
Au marcat: Kranjcar '83 / Lukaku '15, '38

ȚARA GALILOR - MACEDONIA 1-0 (0-0)
A marcat: Church '67

Clasament

1. Belgia	9	8	1	0	17-3	25
2. Croația	9	5	2	2	12-7	17
3. Serbia	9	3	2	4	13-10	11
4. Țara Galilor	9	3	0	6	8-19	9
5. Scoția	9	2	2	5	6-12	8
6. Macedonia	9	2	1	6	6-11	7.

Următoarele meciuri, marți, 15 octombrie: Serbia - Macedonia, Scoția - Croația, Belgia - Țara Galilor.

Grupa B

ARMENIA - BULGARIA 2-1 (1-0)
Au marcat: Ozbiliz '45+1, Movsisyan '87 / Popov '61

MALTA - CEHIA 1-4 (0-2)
Au marcat: Mifsud '47 / Hubschman '3, Lafata '34, V. Kadlec '51, Pekhart '90

DANEMARCA - ITALIA 2-2 (1-1)
Au marcat: Bendtner '45+1, '79 / Osvaldo '28, Aquilani '90+1

Clasament

1. Italia	9	6	3	0	17-7	21
2. Bulgaria	9	3	4	2	14-8	13
3. Danemarca	9	3	4	2	11-12	13
4. Cehia	9	3	3	3	12-9	12
5. Armenia	9	4	0	5	10-11	12
6. Malta	9	1	0	8	5-22	3.

Următoarele meciuri, marți, 15 octombrie: Danemarca - Malta, Bulgaria - Cehia, Italia - Armenia.

Grupa C

INSULELE FEROE - KAZAHSTAN 1-1 (1-0)
Au marcat: Hansson '41 / Finoncenko '55

GERMANIA - IRLANDA 3-0 (1-0)
Au marcat: Khedira '12, Schürrle '58, Özil '90+2

SUEDIA - AUSTRIA 2-1 (0-1)
Au marcat: Olsson '56, Ibrahimovici '86 / Harnik '29

Clasament

1. Germania	9	8	1	0	31-7	25
2. Suedia	9	6	2	0	16-9	20
3. Austria	9	4	2	3	17-10	14
4. Irlanda	9	3	2	4	13-16	11
5. Kazakhstan	9	1	2	6	5-18	5
6. I-le Feroe	9	0	1	8	4-26	1.

Următoarele meciuri, marți, 15 octombrie: Irlanda - Kazahstan, Suedia - Germania, Insulele Feroe - Austria.

Grupa D

ANDORRA - ROMÂNIA 0-4 (0-1)
Au marcat: Keşeru '42, B. Stancu '53, Torje '63 - penalti, C. Lazăr '85

ESTONIA - TURCIA 0-2 (0-1)
Au marcat: Umut Bulut '22, Burak Yilmaz '47

OLANDA - UNGARIA 8-1 (4-0)
Au marcat: Van Persie '16, '44, '53, Strootman '25, Lens '38, Devecseri '65 - autogol, Van der Vaart '86, Robben '90 / Dzsudzsak '47 - penalti

Clasament

1. Olanda	9	8	1	0	32-5	25
2. Turcia	9	5	1	3	16-7	16
3. România	9	5	1	3	17-12	16
4. Ungaria	9	4	2	3	19-20	14
5. Estonia	9	2	1	6	6-18	7
6. Andorra	9	0	0	9	0-28	0

Următoarele meciuri, marți, 15 octombrie: Ungaria - Andorra, România - Estonia, Turcia - Olanda.

Grupa E

ALBANIA - ELVEȚIA 1-2 (0-0)
Au marcat: Salihi '89 - penalti / Shaqiri '47, M. Lang '78

ISLANDA - CIPRU 2-0 (0-0)
Au marcat: Sigthorsson '60, Sigurdsson '76

SLOVENIA - NORVEGIA 3-0 (2-0)
A marcat: Novakovici '13, '15, 49

Clasament

1. Elveția	9	6	3	0	16-6	21
2. Islanda	9	5	1	3	16-14	16
3. Slovenia	9	5	0	4	14-10	15
4. Norvegia	9	3	2	4	9-12	11
5. Albania	9	3	1	5	9-11	10
6. Cipru	9	1	1	7	4-15	4.

Următoarele meciuri, marți, 15 octombrie: Cipru - Albania, Norvegia - Islanda, Elveția - Slovenia.

Grupa F

AZERBAIDJAN - IRLANDA DE NORD 2-0 (0-0)
Au marcat: Dadaşov 58, Şukurov '90+5

LUXEMBURG - RUSIA 0-4 (0-3)
Au marcat: Samedov '9, Faizulin '39, Gluşakov '45+2, Kerjakov '73

PORTUGALIA - ISRAEL 1-1 (1-0)
Au marcat: Ricardo Costa '26 / Ben Basat '85

Clasament

1. Rusia	9	7	0	2	19-4	21
2. Portugalia	9	5	3	1	17-9	18
3. Israel	9	3	4	2	18-13	13
4. Azerbaidjan	9	1	5	3	6-10	8
5. Irlanda de N.	9	1	3	5	8-16	6
6. Luxemburg	9	1	3	5	7-23	6.

Următoarele meciuri, marți, 15 octombrie: Portugalia - Luxemburg, Azerbaidjan - Rusia, Israel - Irlanda de Nord.

Cupa Mondială, preliminarii / Andorra - România 0-4

Piţi are "careu"! R

Naţionala mare a bătut chinuit în Andorra, dar păstrează şanse pentru calificarea la turneul final.

Ovidiu BOICA

Porniţi cu gânduri războinice spre vest, "tricolorii" noştri s-au poticnit încă din primele minute în "tranşeele" ridicate de bucătarii şi paznicii de noapte din Andorra, astfel că primul gol a căzut abia când cei din tribune se ridicau de pe scaune să caute o toaletă sau să-şi cumpere câte ceva de-ale gurii, nu semințe, Doamne ferește!, că acolo e civilizație, nu ca la noi. Adus la națională de Pițurcă mai mult de gura lumii, după ce a rupt gura târgului prin Franța, Keşeru a marcat primul gol în meciul de vineri seara. Apoi, la reluare, lucrurile au fost mai simple. "Tricolorii" noştri au mai înscris încă de 3 ori, dar tot n-au reuşit să-şi surprindă adversarul pe contraatac pur şi simplu că, osteniți de pe la slujbele lor, ori gata obosiți de neveste sau amante, andorienii (sau andorezii, naiba ştie!) n-au fost în stare de aşa ceva. Chinul băieților lui Pițurcă a fost însă trecut cu vederea, mai ales că ai noştri jucau cu o ureche la aparatele radio sau cu un ochi înspre masa presei, acolo de unde "Flocea" Marin le mai făcea câte-un semn discret, informându-i ce se mai întâmplă la Olanda - Ungaria şi Estonia - Turcia. Până una alta, până acum a ieşit bine, "Portocala Mecanică" fiind cu adevărat mecanică, umplându-le desaga vecinilor noştri de la vest (şi ceva nord pe deasupra). Acum am mai rămas să ne războim cu turcii pentru locul la baraj, dar nădăjduim că olandezii vor rămâne la fel de corecți şi îşi vor face datoria şi la Istanbul. Mai rămâne însă doar ca şi noi să putem să batem Estonia, marți, la Bucureşti...

Campionatul Național masculin de baschet / Energia Rovinari - CSU Atlassib 94-105

"Studenții", victorie în prelungiri

CSU Atlassib s-a impus, aseară, cu 105-94 în fața Energiei, la capătul unui meci care a avut nevoie de o repriză suplimentară de 5 minute.

Ovidiu BOICA

Baschetbaliştilor sibieni le priesc mai mult deplasările, de vreme ce au câştigat atât la Constanța, cât şi la Tg. Jiu. În schimb, în primul meci de pe teren propriu, jucătorii lui Miodrag Perisic au fost învinşi de CSM Oradea, la mijlocul săptămânii trecute (91-74).

Ieri, "galben-albaştrii" au câştigat cu Energia Rovinari, după prelungiri. Primul sfert s-a terminat la egalitate, la 20, apoi sibienii s-au pus la adăpostul a 8 puncte până la pauza mare (48-40). Gazdele au recuperat în sfertul 3 (25-18), iar în ultimele 10 minute au reuşit să egaleze. După 40 de minute, Energia - CSU 87-87 astfel că s-a trecut la repriza suplimentară, una în care "galben-albaştrii" au fost mai proaspeți. În prelungiri, CSU Atlassib s-a impus cu 18-7, obținând astfel al doilea succes în campionat.

Pentru CSU Atlassib au marcat Austin 23, Bojovic 19, Lee 15, Ceskovic 15, Miceta 10, Nelson 9, Călotă şi Crăciun câte 7.

Gaz Metan - Steaua 74-79

Medieşenii, al doilea eşec consecutiv

Echipa lui Marcel Țenter a pierdut, aseară, pe teren propriu, meciul cu Steaua Bucureşti, la o diferență de 5 puncte. Medieşenii au avut un debut dezastruos de meci, cedând primul sfert la o diferență de 13 puncte (29-16). După 15-11 şi 18-12 în următoarele două perioade, Gaz Metan s-a apropiat la 3 puncte, dar a pierdut sfertul 4 la un coş diferență (27-25), astfel că medieşenii au părăsit terenul învinşi.

Pentru Gaz Metan au marcat Kemp 21, Mandache 21, Shiloh 8, Bogavac 7, Tsiaras 7, Marojevic 6, L. Dumitru şi Koch câte două.

Foto: Alin PEPTAN

ăm ânem "în cărţi"!

ANDORRA	0
ROMÂNIA	4 (1)

Au marcat: Keşeru '42, B. Stancu '53, Torje '63 - penalti, C.Lazăr '85.

Andorra: Ferran Pol - Rodrigues (Lorenzo '78), E. Garcia, Vales (Sonejee '64), M. Garcia - Ayala, Vieira - Martinez, Pujol Peppe '47), Moreno - Riera. Selecţioner: Koldo Alvarez de Eulate.

România: Lobonţ - Măţel, D. Goian, Chiricheş, Latovlevici Bourceanu, C. Lazăr - Torje, B. Stancu (G. Grozav '83), Al. Maxim (Cr. Tănase '69) - Keşeru (Marica '58). Selecţioner: Victor Piţurcă.

Cartonaşe galbene: Ayala '20, Pujol '36, Rodrigues '61, Riera '84, Martinez '90+1 / Chiricheş '77.

Cum ne calificăm!

1. Olanda obţine cel puţin un punct în Turcia, iar noi câştigăm cu Estonia, indiferent de scor.

2. Batem Estonia la o diferenţă de goluri mai mare cu 4 decât o va face Turcia cu Olanda. Adică, dacă turcii câştigă în faţa Olandei cu 1-0, noi trebuie să avem 5-0, sau 6-1...

ampionatul de minifotbal pentru amatori "Luceafărul"

Divizia A, etapa a VII-a

SAROM - HELENIS 2-7
u marcat: Ciobanu, Baracu / Pucheanu 4, Vlad, Bulumac, Păculea
ROCODILII - VULTURII 5-4
u marcat: Baciu două, Chirilă, Lal, Durca / Costea, Frăţilă două, Novac
AKATA - BARCEROMA 0-8
u marcat: Tutelea 3, Şoptărean două, Miron, Faur, Albu
ARIOCAS-AMBIENT - MAGIC 8-2
u marcat: Stoica două, Muţiu două, Aurelian două, Presecan, Câmpean Bîrzanu două
AME SPOT - ALMA 7-4
u marcat: Leuţă 5, Haidu, Popa / Drăguşin două, Haidău, Merintean
EUS - JUVENTUS 3-5
u marcat: Kiss două, Fuşle / Grădinar două, Apostu două, Judeanu
UBIN - ZILE ŞI NOPŢI 2-6
u marcat: Şoaită, Iosif / Lixăndroiu două, Iancu două, Stan, Csaszar
S AMBASADOR - CONTINENTAL 3-5
u marcat: Rogozan două, Sîrbu / R. Frăţilă 3, Galan două

Clasament

. Cracodilii	7	6	0	1	38-18	18
. Continental	7	6	0	1	31-19	18
. Juventus	6	5	1	0	45-11	16
. Marcă Înregistrată	6	5	1	0	39-17	16
. Vulturii	7	5	1	1	43-23	16
. Cariocas-Ambient	7	5	0	2	33-14	15
. Zeus	7	5	0	2	34-24	15
. Helenis	7	4	0	3	38-24	12
. Zile şi Nopţi	7	4	0	3	29-22	12
). Barceroma	7	3	1	3	22-25	10
. Game Spot	7	3	0	4	41-37	9
. CS Ambasador	6	2	1	3	35-44	7
. Esarom	7	2	0	5	27-41	6
. Roger Volare	6	1	1	4	23-33	4
. Magic	7	1	0	6	16-42	3
. Alma	7	1	0	6	20-49	3
. Takata	7	0	0	7	16-44	0
. Rubin	7	0	0	7	23-67	0

apa a VIII-a, sâmbătă, 19 octombrie
lturii - Takata
e şi Nopţi - CS Ambasador
elenis - Rubin
na - Esarom
ger Volare - Game Spot
agic - Marcă Înregistrată
rceRoma - Cariocas Ambient
ventus - Continental
us - Crocodilii

Divizia B, etapa a VII-a

CREATIVE BLUE - BARTENDERS 5-1
Au marcat: Martin două, Bucşe două, Laslo / Firache
A1 DESIGN - UFC INTER 8-7
Au marcat: Vătămanu 4, Paraschiv două, Şoaită, Musurdi / Popa două, Vulcu două, Timofte, Kiraly, Bodi
METRO - TAKATA II 2-4
Au marcat: Bardaş, Comănici / Petru două, Tatu, Cârmaci
SYKATEC - HIPODROM 1-3
Au marcat: Suciu / Poşa două, Mărginean
PLAY STAR - E.D.E.I. 8-3
Au marcat: L. Lungu două, Mondoc două, Oltianu două, Mărcoiu două / Cruceanu două, Tiboc
STUDENT - PORTOCALA MECANICĂ 5-9
Au marcat: Hornea două, Orzan două, Dumitru / Stoica 5, Clipici 4

Clasament

1. Ştiinţa	5	5	0	0	42-14	15
2. Hipodrom	6	5	0	1	39-13	15
3. Sirfit	6	5	0	1	43-23	15
4. Young Boys	5	5	0	0	30-13	15
5. A1 Design	6	4	0	2	40-34	12
6. Creative Blue	6	4	0	2	22-19	12
7. Metro	7	3	1	3	28-29	10
8. UFC Inter	7	3	1	3	40-45	10
9. Portocala Mecanică	7	3	0	4	39-42	9
10. E.D.E.I.	5	2	0	3	28-29	6
11. Play Star	6	2	0	4	26-33	6
12. Marquardt	5	2	0	3	25-32	6
13. Takata II	7	2	0	5	29-48	6
14. Sykatec	5	1	1	3	16-21	4
15. Six Stars	5	0	1	4	10-24	1
16. AFT	0	0	0	0	0-0	0
17. Student	2	0	0	2	8-20	0
18. Bartenders	2	0	0	2	4-18	0
19. Bafana-Bafana	4	0	0	4	13-25	0

Etapa a VIII-a, duminică, 20 octombrie
Young Boys - Bartenders
Portocala Mecanică - A1 Design
Takata II - Sykatec
Marcquardt - Creative Blue
Six Stars - Bafana-Bafana
UFC Inter - Sirfit .
E:D:E:I: - Student
Hipodrom - Play Star
Ştiinţa - Metro

CM 2014, preliminarii

Grupa G

LITUANIA - LETONIA 2-0 (1-0)
Au marcat: Cernych '7, Mikoliunas '68
BOSNIA-HERŢEGOVINA - LIECHTENSTEIN 4-1 (4-0)
Au marcat: Dzeko '27, '39, Misimovici '34, Ibisevici '38 / Hasler '61
GRECIA - SLOVACIA 1-0 (1-0)
A marcat: Skrtel '44 - autogol

Clasament

1. B&H	9	7	1	1	29-6	22
2. Grecia	9	7	1	1	10-4	22
3. Slovacia	9	3	3	3	9-8	12
4. Lituania	9	3	2	4	9-10	11
5. Letonia	9	2	1	6	8-18	7
6. Liechtenstein	9	0	2	7	4-23	2.

Următoarele meciuri, marţi, 15 octombrie: Grecia - Liechtenstein, Lituania - Bosnia-Herţegovina, Letonia - Slovacia.

Grupa H

REPUBLICA MOLDOVA - SAN MARINO 3-0 (0-0)
Au marcat: Frunză '55, Sidorenco '59, '89
UCRAINA - POLONIA 1-0 (0-0)
A marcat: Iarmolenko '64
ANGLIA - MUNTENEGRU 4-1 (1-0)
Au marcat: Rooney '48, Boskovici '62 - autogol, Townsend '78, Sturridge '90+3 - penalti / Damjanovici '71

Clasament

1. Anglia	9	5	4	0	29-4	19
2. Ucraina	9	5	3	1	20-4	18
3. Muntenegru	9	4	3	2	16-12	15
4. Polonia	9	3	4	2	18-10	13
5. Moldova	9	2	2	5	7-15	8
6. San Marino	9	0	0	9	1-46	0.

Următoarele meciuri, marţi, 15 octombrie: Anglia - Polonia. Muntenegru - Republica Moldova, San Marino - Ucraina.

Grupa I

SPANIA - BELARUS 2-1 (0-0)
Au marcat: Xavi '61, Negredo '78 / Kornilenko '89

Clasament

1. Spania	7	5	2	0	12-3	17
2. Franţa	7	4	2	1	12-6	14
3. Finlanda	7	2	3	2	5-6	9
4. Georgia	7	1	2	4	3-8	5
5. Belarus	8	1	1	6	7-16	4.

Următoarele meciuri, marţi, 15 octombrie: Spania - Georgia, Franţa - Finlanda.

Zona CONCACAF

HONDURAS - COSTA RICA 1-0 (0-0)
A marcat: Jerry Bengtson '64
SUA - JAMAICA 2-0 (0-0)
Au marcat: Zusi '77, Altidore '80
MEXIC - PANAMA 2-1 (1-0)
Au marcat: Peralta '40, R. Jimenez '85 / Tejada '80

Clasament

1. SUA	9	6	1	2	12-6	19
2. Costa Rica	9	4	3	2	11-6	15
3. Honduras	9	4	2	3	11-10	14
4. Mexic	9	2	5	2	6-7	11
5. Panama	9	1	5	3	8-11	8
6. Jamaica	9	0	4	5	3-11	4.

Următoarele meciuri, marţi, 15 octombrie: Jamaica - Honduras, Panama - SUA, Costa Rica - Mexic.

Zona America de Sud

COLUMBIA - CHILE 3-3 (0-3)
Au marcat: Gutierrez '69, Falcao '75 - penalti, '84 - penalti / Arturo Vidal '19 - penalti, Alexis Sanchez '22, '29
ECUADOR - URUGUAY 1-0 (1-0)
A marcat: Montero '30
VENEZUELA - PARAGUAY 1-1 (0-1)
Au marcat: Seijas '82 / Benitez '28
ARGENTINA - PERU 3-1 (2-1)
Au marcat: Lavezzi '23, '35, Palacio '47 / Pizzaro'21.

Clasament

1. Argentina	15	9	5	1	33-12	32
2. Columbia	15	8	3	4	25-12	27
3. Ecuador	15	7	4	4	19-14	25
4. Chile	15	8	1	6	27-24	25
5. Uruguay	15	6	4	5	22-23	22
6. Venezuela	16	5	5	6	14-20	20
7. Peru	15	4	2	9	16-25	14
8. Paraguay	15	3	3	9	16-29	12
9. Bolivia	15	2	5	8	16-29	11.

Zona Africa, baraj (manşa tur)

BURKINA FASO - ALGERIA 3-2 (1-0)
Au marcat: Pitroipa '45+2, D. Kone '65, Bance '86 - penalti / Feghouli '50, Medjani '69
COASTA DE FILDEŞ - SENEGAL 3-1 (2-0)
Au marcat: Drogba '5 - penalti, Sane '14 - autogol, Kalou '50 / Papiss Cisse '90+6
ETIOPIA - NIGERIA 1-2 (0-0)
Au marcat: Assefa '57 / Emenike '67, '90 - penalti
TUNISIA - CAMERUN 0-0
Partida Ghana - Egipt va avea loc 15 octombrie.
Meciurile retur sunt programate la 16, 17 şi 19 octombrie.

Portrete de rugbişti de ieri şi de astăzi:

Ionel Dumitru

Printre numeroşii amatori de sport din judeţul Sibiu, Ionel Dumitru se numără între cei foarte puţini care au şansa să urmărească cele mai multe din partidele sau competiţiile la care participă sportivii de la CSM Sibiu, atât acasă, cât şi în deplasare. El însuşi sportiv de performanţă, Ionel - născut în localitatea ce a primit numele domnitorului Ştefan cel Mare, din judeţul Călăraşi, în anul 1963 - este unul dintre angajaţii clubului ce a rămas în conştiinţa colectivă drept locul în care s-au şlefuit valorile şi s-au ştanţat medaliile numeroaselor reuşite ale sportului sibian.

Ionel s-a întâlnit cu sportul de performanţă când încă era elev, la liceul din Mîrşa. Acolo, în 1978, a avut şansa să-şi încrucişeze paşii cu ai unui mare împătimit al sportului cu balonul oval - Ioan Lomotă. Aşa a ajuns să joace în echipa liceului, o echipă ce participa la competiţiile naţionale ale juniorilor şi se bătea de la egal la egal cu marile cluburi ce pregăteau viitorul rugbiului românesc.

Alături de Ignat, Amarie, Radeş, Mitocaru, Cucoveică sau Dragomir, Ionel Dumitru s-a întors de la turneul final al juniorilor, derulat la Piteşti, cu medalia de bronz. Se întâmpla în anul 1980. Adolescenţii Mîrşei îi înfruntau pe mai rutinaţii lor colegi din Cluj-Napoca şi Iaşi. Nu a fost doar acest succes. Imediat, a urmat acelaşi loc 3 şi în Cupa României la juniori. În anul următor, la turneul ce reunea cele mai bune echipe ale rugbiului juvenil, Mîrşa se confrunta cu echipele din Arad, Timişoara şi Petroşani. Pe atunci, Ionel, aidoma multora dintre colegi, avea dubla legitimare şi juca şi pentru echipa de seniori ce evolua în Divizia B, Carpaţi Mîrşa. Pentru tineri dornici de afirmare, totul nu era decât un permanent exerciţiu, menit a conduce înspre desăvârşire. Performanţa nu ar fi fost posibilă fără implicarea unor oameni cu suflet mare şi ales caracter care s-au aflat la conducerea liceului, dar şi la conducerea unităţii industriale ce îl patrona. Dintre toţi cei ce se cuvine a-i menţiona, nu poate fi omis numele inginerului Ilarie Munteanu, un adevărat mecena al sportivilor sibieni, din toate ramurile şi domeniile sportive.

De la Mîrşa, la Steaua şi Rapid

De la Mîrşa, Ionel a plecat în armată, la Bucureşti. Acolo a început o nouă etapă din viaţa de sportiv, fiind reţinut în lotul echipei Steaua. S-a integrat în linia a treia a grămezii, la fel cum a făcut-o şi în echipa altui club pentru care a jucat, Rapid Bucureşti. În Capitală, parteneri de joc i-au fost Munteanu, Marin Ionescu, Rădulescu, Alexandru Dumitru, Laurenţiu Constantin. Un succes al rapidiştilor, pe terenul din Sibiu, l-a convins pe Bebe Boboc sa-l aducă pe sibianul Dumitru în lotul în care jucau deja mulţi dintre cei lângă care a prins dragoste de rugbi, CSM Sibiu.

Din anul 1983 a început să joace la Sibiu, fiind titular al XV-lui de bază. Aici a revenit şi la postul pe care a jucat la Mîrşa, cel al purtătorului tricoului cu numărul 8. Colegi i-au fost Ungureanu, Cocârcă, Mărgineanu, Jianu, Banciu, Burduşel, Leordean, Miron, Ignat, Amarie, Becheş, Feraru, Negru, Ivanciuc, Mitocaru.

Vreme de 10 ani a contribuit decisiv la obţinerea unor victorii de poveste, dar şi la cucerirea Cupei României. Când la echipă a venit Zeicu, i-a lăsat acestuia locul la închidere şi a început să facă pereche - în linia a doua - cu Ghiţă Banciu, omul cu care Ionel Dumitru a colaborat exemplar în beneficiul echipei.

"Adio rugbi, dar rămân cu tine!"

La retragerea din activitatea competiţională, Ionel a rămas în lumea rugbiului. Din dragoste pentru acest sport, dar mai ales din dorinţa de a vedea că nimic nu se năruie din ce a fost durat cândva, a început să-i sprijine pe cei mai mici dintre împătimiţii jocului cu o minge ovală. E motivul pentru care a urmat cursurile Colegiului de Sport, de la Universitatea "Lucian Blaga" din Sibiu, şi a ales să lucreze în cadrul CSM-ului. E în permanenţă alaturi de copii şi atunci când îl ajută pe Horia Stoica - un alt practicant şi al rugbiului - la clubul de care acesta se ocupă. Oferind aşa de multe clipe din viaţa sa unui sport anume creat pentru oameni cu principii şi ţinută, Ionel le evocă cu nostalgie, dar şi cu speranţă: E convins că vremurile în care la Sibiu veneau, de multe ori spre a fi învinse, Steaua, Dinamo, Farul, Grivita Roşie etc. se pot întoarce. E nevoie doar de muncă. Şi de pasiune, în slujba unui ideal. Ionel Dumitru ştie că oamenii sunt cei ce înnobilează şi dau valoare de simbol locurilor. Pentru un loc aparte al sportului sibian se luptă şi el. O face şi atunci când joacă pentru veteranii rugbişti sibieni, dar şi atunci când îşi ajută proprii copii - o fată şi doi băieţi - să calce pe urmele sale. Urme care au însemnat efort, antrenamente şi sacrificii. Amintirile antrenamentelor şi cantonamentelor de la Păltiniş, făcute împreună cu Cocârcă, Zeicu, Zuzu, Leordean, Florea, Banciu, Seceleanu, Ipsen, Feraru, Mitocaru, Jianu, Ungurean, Sărac, Fugigi, Becheş, Amarie, Dobre, Galamaz, Anton, Urdea, Roşu nu i se pot şterge din memorie. Şi nimic din ce a învăţat şi trăit alături de antrenorii Lomotă, Boboc, Stanciu, Răşcanu, Beanu, Suciu, Sârbu. Cu uşi deschise la foşti colegi aflaţi astăzi la Federaţia Română de Rugbi - Dumitraş, Petrache, Paraschivescu - Ionel Dumitru e gata să facă orice efort pentru a vedea rugbiul sibian revigorat şi, mai ales, pentru a-i vedea pe copiii oraşului în care trăieşte pe stadioanele puse la dispoziţia lor. Urmând exemplul pe care Lomotă l-a adus în viaţa unor tineri, Ionel Dumitru nu face decât să ne determine a-l aprecia, o dată în plus.

Tiberiu Dumitru Costăchescu

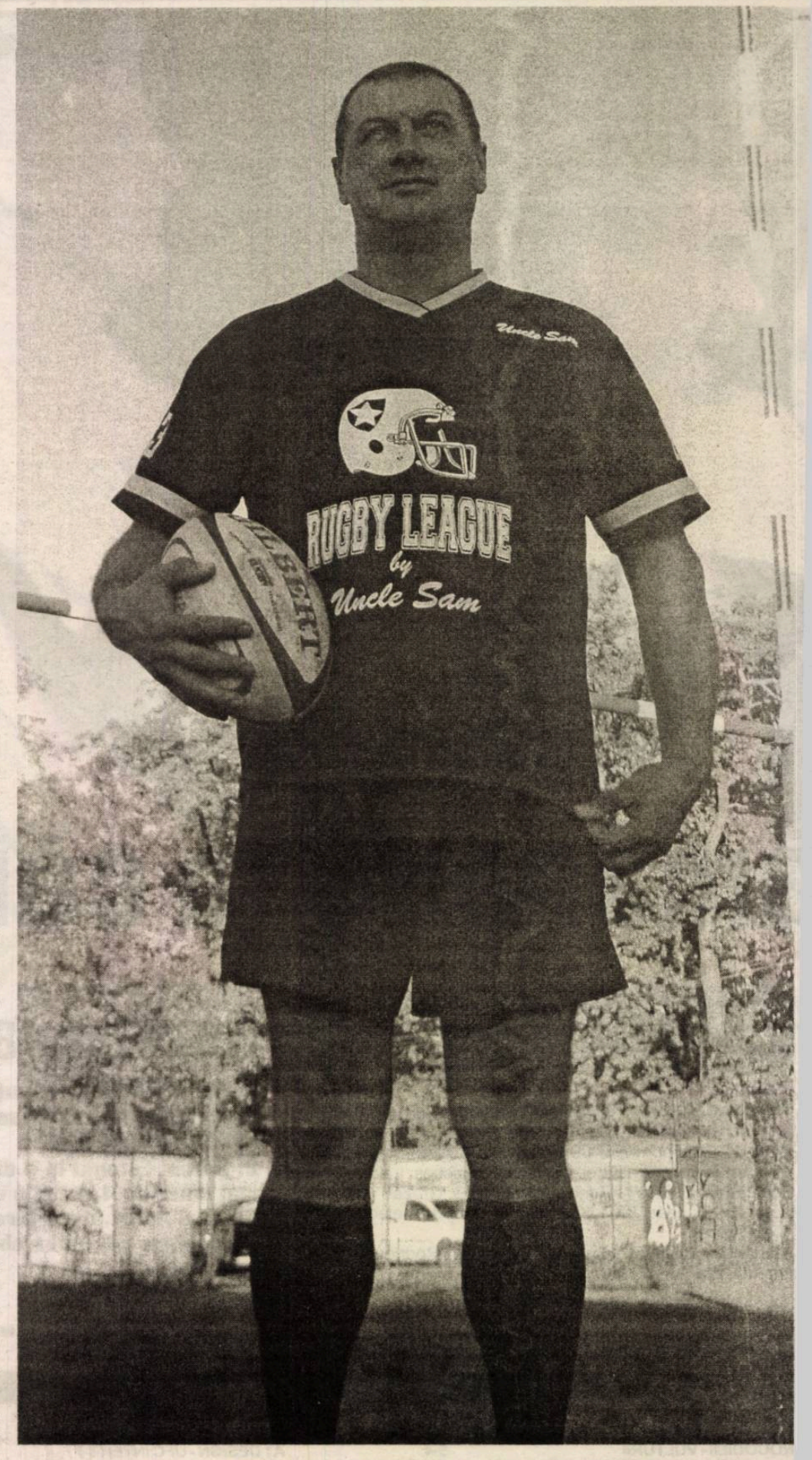

Campionatul Naţional de rugbi pentru juniori sub 17 ani

Înfrângere cu RC Braşov

În prima etapă a campionatului de rugbi pentru echipele sub 17 ani, Şcoala Sportivă Şoimii Sibiu a întâlnit, în urmă cu o săptămână, într-o partidă disputată pe Stadionul "Bebe Boboc" din Valea Aurie, echipa Rugby Club Braşov.

Antrenorul echipei sibiene, Călin Fugigi, a trimis în teren următorii jucători: Bedea, Nuţu, Murgoi, Nate, Purice, Lazăr, Pricochi, Ţurcanu, Posa, Varga, Nedelcu, Iacob, Ţâţaru, Ştefan, Ordean, Hanea. Mai rutinaţi şi mai motivaţi, jucătorii clubului particular din Braşov au câştigat cu 40-21. La pauză, scorul a fost 21-14 pentru braşoveni. Punctele au fost realizate din eseuri, cu o singură excepţie, toate fiind transformate. Partida a fost arbitrată de Lucian Răvar, din Braşov, care a condus, cu competenţă, un joc curat, fără incidente şi accidentări grave, dar cu destule erori, inerente unor sportivi aflaţi la începutul unui drum, pe care îl dorim, pentru ei, cât mai plin de împliniri. Asistenţa medicală a fost asigurată de dr. Ovidiu Iancu şi paramedic Răzvan Roşian. Îmbucurător rămâne faptul că în faţa a circa 70-80 de spectatori - părinţi, bunici, colegi de liceu ai sportivilor şi jucători divizionari - şi pe o vreme însorită, tinerii rugbişti sibieni şi-au reluat participarea la competiţiile naţionale organizate pentru nivelul lor de vârstă. **Tiberiu Dumitru COSTĂCHESCU**

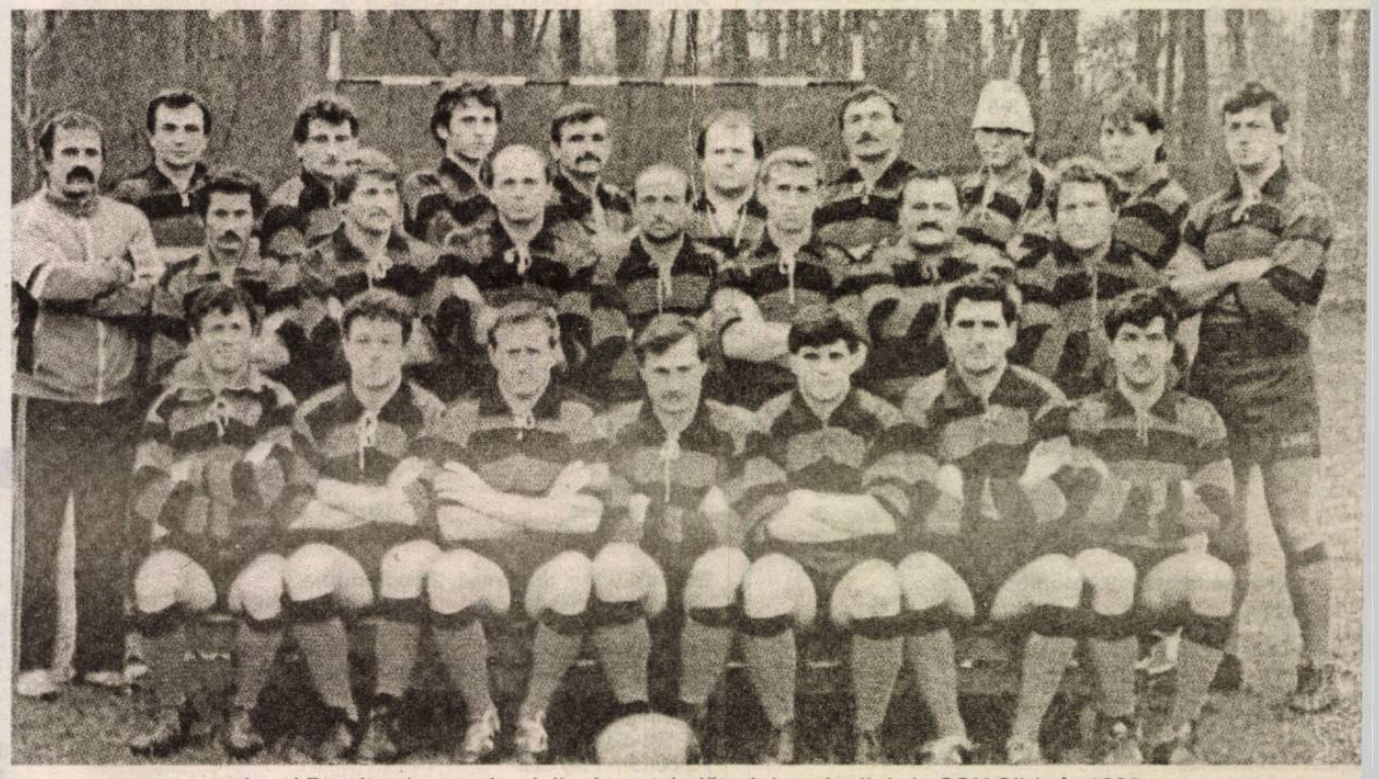

Ionel Dumitru (sus, primul din dreapta) alături de colegii de la CSM Sibiu în 1990

Campionatul European de Raliuri

Sebi Barbu, pe 14 în Raliul Sanremo

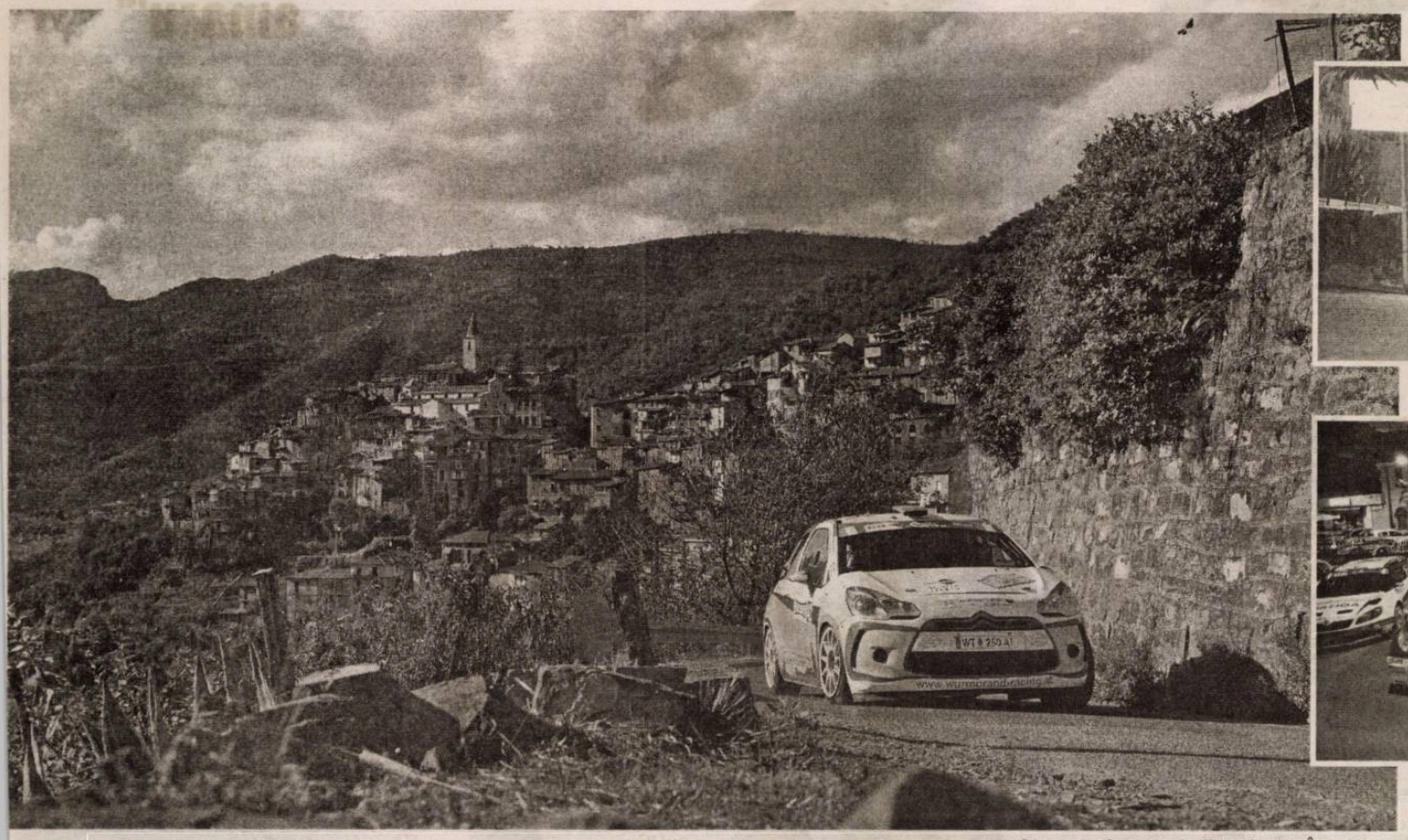

Pilotul sibian a recuperat 4 locuri, în cea de-a doua zi a raliului din Italia. Raliul Sanremo a fost penultima etapă din Campionatul European de Raliuri de anul acesta şi ultima la care a luat startul Sebastian Barbu.

Ovidiu BOICA

Sibianul Sebastian Barbu a reuşit un parcurs bun în Italia, la Raliul Sanremo, penultima etapă din calendarul Campionatului European de Raliuri 2013. Barbu s-a clasat pe locul 14 la clasa maşinilor cu două roţi motrice (2WD), după ce, la capătul primei zile a raliului, era pe 18. Clasa 2WD a fost dominată de echipajele locale, doar 3 străini reuşind să pătrundă în primii 15.

Raliul Sanremo a fost o adevărată provocare pentru participanţi, cele 11 probe speciale fiind programate într-un interval de puţin peste 24 de ore. Aflat la cel de-al doilea raliu pe asfalt cu modelul Citroen DS3 R3, Sebastian Barbu a încercat să se acomodeze cât mai rapid cu maşina, în prima zi, capătul acesteia ocupând locul 18.

"Piloţii locali merg într-un alt ritm. Am încercat să merg cât mai constant, fără să-mi asum niciun risc. Să învăţ cât mai mult. Probele de noapte au fost foarte dificile. A fost o zi în care am învăţat extrem de multe", a afirmat Sebastian Barbu, la finalul celor 5 probe speciale programate vineri, dintre care una de... 51 de kilometri (!!!).

Sebastian Barbu a recuperat 4 locuri a doua zi, pe parcursul celor 125 de kilometri, cât au însumat restul de 6 "speciale".

"Nu mi-am asumat riscuri inutile, dar chiar dacă aş fi făcut-o, nu aş fi avut şanse prea mari, la prima participare aici, în faţa piloţilor italieni. A fost o lecţie de "italiană" perfectă, în care am învăţat foarte multe despre modul cum se pilotează pe asfalt. (...) Ştiam că nivelul, aici, este foarte ridicat, mai ales după ce l-am văzut pe Simone Campedelli la Sibiu. În ziua a doua am mers mai bine decât în prima zi şi am reuşit să pierdem mai puţin timp pe probe", a mai adăugat pilotul sibian.

Raliul Sanremo, etapa a XI-a din Campionatul European de Raliuri, este unul dintre cele mai celebre raliuri pe asfalt din lume, iar primele două editii, din 1928 şi 1929, au fost câştigate chiar de un român, maiorul Ernest Urdăreanu, pe Fiat 520, respectiv 521.

"Este un raliu incredibil. Este cel mai frumos, dar şi cel mai dificil raliu pe asfalt la care am participat până acum", a mai spus Sebastian Barbu.

Copilot nou

Sebastian Barbu l-a avut în dreapta sa, de data aceasta, pe Toni Avram, deoarece Horaţiu Baltador a fost reţinut în ţară cu unele probleme.

"A fost primul raliu alături de Toni şi ne-am înţeles perfect. Am învăţat şi eu multe de la el şi mă bucur că am terminat cel mai frumos şi cel mai greu raliu pe asfalt", a completat sibianul.

Final de sezon

Pentru pilotul sibian, Raliul Sanremo a reprezentat ultima participare din acest sezon în Campionatul European de Raliuri. Sebastian Barbu nu va mai lua startul ultimei etape, Raliul Valais, în Elveţia.

În 2013, sibianul a participat la 3 etape din Campionatul European de Raliuri. Prima a fost Raliul Sibiului, reuşind să câştige la clasa 2WD. A urmat Raliul Croaţiei, unde a abandonat la finalul "specialei" cu numărul 11, iar acum, Raliul Sanremo.

Planuri pentru 2014

Sebastian Barbu a început deja să facă planuri pentru 2014 şi ar putea participa la un prim raliu chiar în prima săptămână a noului an. "Obiectivul meu este să particip şi anul viitor în această competiţie, dacă se poate chiar cu un program complet. Am început deja discuţiile cu potenţiali parteneri şi sper ca sezonul nostru să înceapă în prima săptămână din ianuarie cu etapa din Austria", a adăugat pilotul sibian.

Raliul Sibiului are stand la Salonul Auto Bucureşti

Raliul Sibiului este primul raliu cu stand propriu la Salonul Auto Bucureşti & Accesorii, deschis între 10 şi 20 octombrie. Etapa de la Sibiu va adopta un concept complet nou în 2014.

Ovidiu BOICA

Raliul Sibiului, etapă din Campionatul European de Raliuri şi Campionatul Naţional de Raliuri "Dunlop", are stand propriu la Salonul Auto Bucureşti & Accesorii, deschis vizitatorilor între 10 şi 20 octombrie, la Romaero Băneasa din Capitală. Aceasta reprezintă o premieră pentru lumea automobilistică din ţara noastră, iar organizatorii Raliului Sibiului au luat această decizie pentru a promova ediţia din 2014, una care va adopta un concept nou.

Programat în perioada 10-20 octombrie, Salonul Auto Bucureşti & Accesorii împlineşte anul acesta 20 de ani de la prima ediţie.

"Până acum am promovat Raliul Sibiului prin campanii outdoor, în online, la radio, tv şi prin acţiuni de PR mai mult sau mai puţin convenţionale. Salonul Auto Bucureşti & Accesorii este modul ideal de a promova Raliul Sibiului şi într-un alt context. Publicul unui astfel de salon este pasionat de maşini, iar noi ne dorim să atragem cât mai mulţi spectatori şi pe probele speciale de la ediţia din 2014 a Raliului Sibiului", a spus Sorin Itu, organizatorul etapei din Campionatul European de Raliuri 2013.

La standul Raliului Sibiului sunt expuse 3 maşini de curse, Renault Clio R3 Evo Maxi - pilotată de Alex Filip, campion la două roţi motrice în 2012, Subaru Impreza R4 - pilotată de Simone Tempestini, campion la juniori în 2013, şi Mitsubishi Lancer EVO 9 - maşina lui Bogdan Marişca, de două ori câştigător al etapei sibiene.

În plus, la standul Raliului Sibiului poate fi admirat şi trofeul primit din partea Eurosport Events după organizarea etapei din Intercontinental Rally Challenge, în 2012.

Salonul Auto Bucureşti & Accesorii este singura manifestare dedicată industriei auto din România ce se desfăşoară pe o perioadă de 10 zile, perioada tradiţională a unui salon auto anual de anvergură. Standul dedicat Raliului Sibiului este amenajat în Hala 106.

Cu ocazia deschiderii oficiale a Salonului Auto Bucureşti & Accesorii, la standul Raliului Sibiului au fost prezenţi piloţii Napoca Rally Academy, Bogdan Marişca şi Danny Ungur.

Pentru 2014, Raliul Sibiului va propune un concept complet nou, obiectivul fiind acela de a rămâne în calendarul Campionatului European de Raliuri FIA. "Obiectivul nostru principal este de a rămâne în Campionatul European şi, în prezent, suntem în discuţii cu cei de la Eurosport Events în ceea ce priveşte calendarul pe 2014, însă abia la începutul lunii noiembrie vom ştii exact ce se va întâmpla anul viitor", a mai spus Sorin Itu.

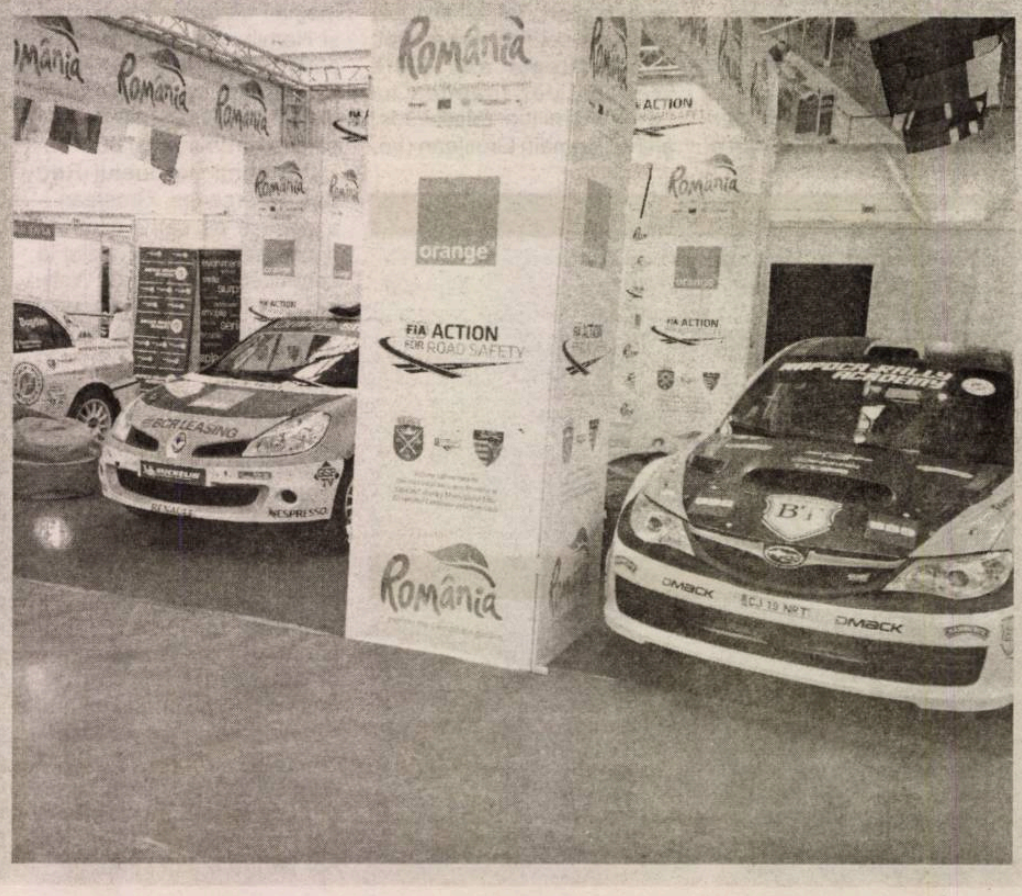

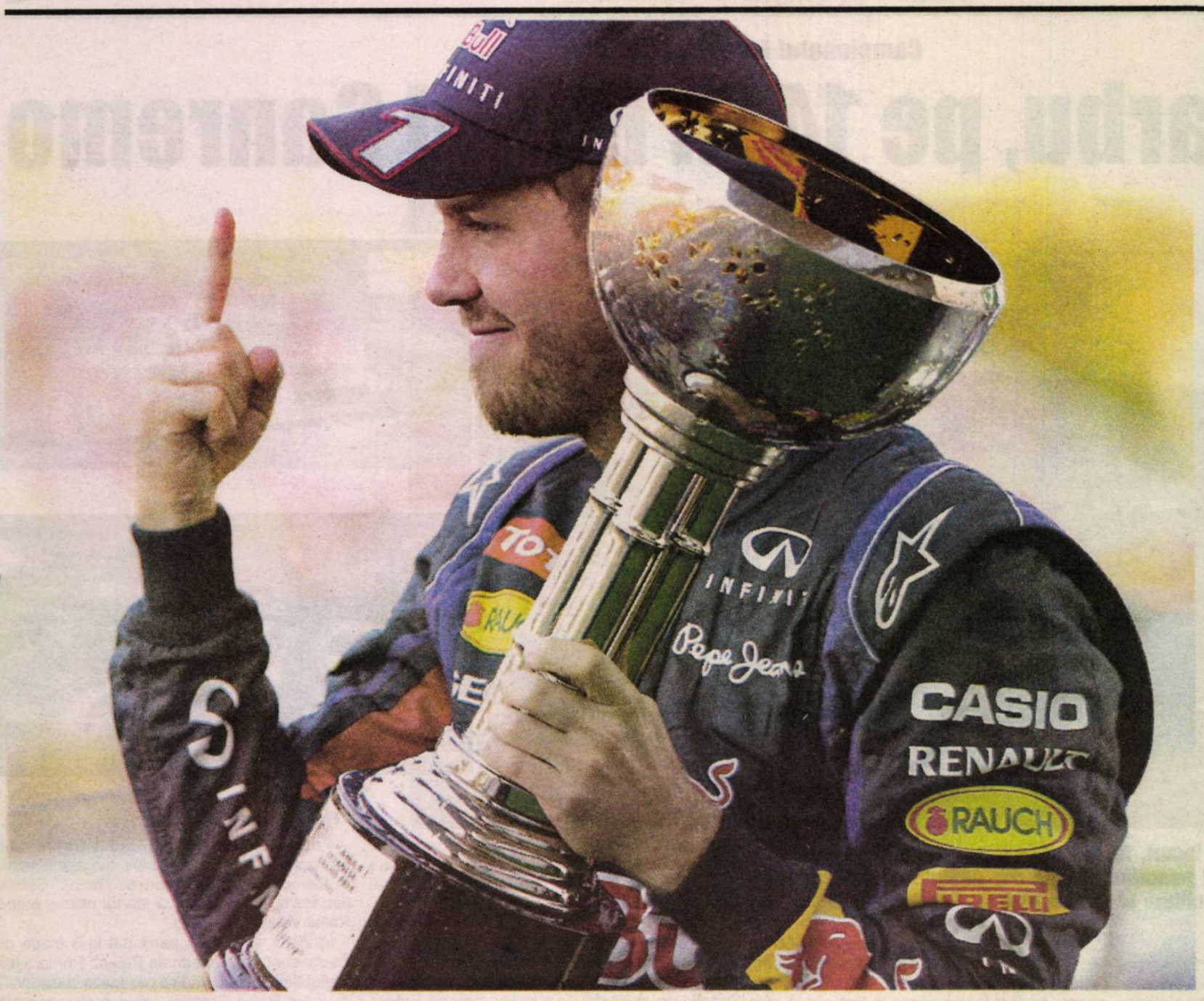

Marele Premiu al Japoniei

Încoronarea se amână

Vettel a câştigat din nou, a cincea oară consecutiv, dar încă nu se poate considera campion mondial. Principalul său urmăritor, Fernando Alonso, a terminat pe 4 la Suzuka, astfel că distanţa dintre cei doi este acum de 90 de puncte, cu 4 Mari Premii înainte de finalul sezonului.

Sebastian Vettel, pilotul Red Bull, s-a impus a cincea oară la rând în Campionatul Mondial de Formula 1. Ieri, germanul a câştigat Marele Premiu al Japoniei, dar succesul său de la Suzuka a fost unul în care a trebuit să se întrebuinţeze serios pentru a trece primul linia de sosire.

Plecare din pole position, ritm alert de cursă şi locul întâi fără probleme, aceste era scenariul cu care germanul, aflat aproape de al patrulea titlu mondial consecutiv, îşi obişnuise fanii în acest sezon. Însă în Japonia, Vettel a trebuit să depună ceva efort pentru a câştiga.

Sâmbătă, în calificări, o problemă suferită l-a sistemul KERS l-a privat pe triplul campion mondial de obţinerea primei poziţii pe grila de start. Totuşi, el a fost al doilea cel mai rapid pilot, după colegul său Mark Webber, dar înaintea lui Lewis Hamilton (Mercedes) şi a lui Romain Grosjean (Lotus-Renault), clasaţi pe locurile 3, respectiv 4.

Ieri, la start, Hamilton a vrut să-i surpindă pe piloţii Red Bull, încercând să se strecoare printre ei. Din nefericire pentru pilotul britanic, el a atins cu roata dreapa-spate aripa frontală a monopostului lui Vettel. Cauciucul maşinii Mercedes s-a spart şi Hamilton a mers în 3 roţi până la boxe. Avariile suferite l-au făcut pe campionul mondial din 2008 să abandoneze câteva tururi mai târziu.

Profitând de duelul Red Bull - Mercedes, Grosjean i-a depăşit pe cei 3 piloţi de dinaintea sa şi s-a instalat la conducere, înaintea lui Webber şi a lui Vettel. Francezul nu s-a putut distanţa la mai mult de două secunde şi jumătate de următorii săi, care au primit ordin de la boxe să nu îl atace pe lider, ci doar să păstreze o diferenţă de circa două secunde de el.

Grosjean, Webber şi Vettel s-au îndepărtat constant de restul plutonului şi a devenit limpede faptul că lupta pentru victorie se va da între ei. Grosjean a efectuat primul schimb de pneuri în turul 12, Webber un tur mai târziu, iar Vettel în turul 15. După această trecere pe la boxe, ordinea lor s-a păstrat, însă fiecare dintre ei a optat ulterior pentru o altă strategie.

La jumătatea cursei, piloţii Red Bull au primit undă verde să declanşeze atacul asupra lui Grosjean. Webber a schimbat a doua oară pneurile în turul 26/53, ceea ce a arătat că australianul miza pe 3 opriri, una în plus faţă de ceilalţi piloţi. Francezul de la Lotus a schimbat în turul 29, dar a ieşit pe locul 3, în urma lui Webber. Vettel a trecut la conducere şi a rămas pe pistă până în turul 38, când a efectuat şi el a doua oprire. Germanul a revenit de la standuri după Grosjean, dar cu pneurile dure mult mai proaspete decât ale acestuia, astfel că francezul a fost o pradă uşoară pentru adversarul său.

Vettel l-a depăşit lejer pe Grosjean în turul 41, apoi a devenit lider odată cu intrarea colegului său la boxe, în turul 43, pentru al treilea schimb de pneuri. Webber a pus pentru ultima parte a cursei pneurile de compoziţie medie, cu care spera să dea atacul decisiv şi să-i întreacă atât pe Grosjean, cât şi pe Vettel, ambii "încălţaţi cu dure".

Socoteala lui s-a potrivit numai parţial. El a reuşit cu greu să-l depăşească de Grosjean, cu două tururi înainte de final, dar nu s-a mai putut apropia de lider. Astfel, Vettel a triumfat a noua oară în acest sezon, urmat de Webber şi de Grosjean.

"Liga a doua" a cursei de la Suzuka a fost câştigată de Fernando Alonso. Şalangerul la titlul mondial a reuşit spre final să treacă de "coşmarul" său din ultima vreme, germanul Nico Hilkenberg de la Sauber. Alonso a terminat al patrulea, la peste 45 de secunde de câştigător şi mai păstrează doar şanse teoretice la titlu. Finlandezul Kimi Raikkonen (Lotus-Renault) a fost al cincilea, iar Hulkenberg al şaselea.

Locurile 7-10 au fost ocupate în ordine de următorii piloţi: mexicanul Esteban Gutierrez (Sauber), aflat la prima clasare în puncte din carieră, germanul Nico Rosberg (Mercedes), britanicul Jenson Button (McLaren-Mercedes) şi brazilianul Felipe Massa (Ferrari).

Cu 4 etape rămase de disputat în acest an, Vettel (297) are 90 de puncte avans în clasamentul general, faţă de Alonso (207). Decernarea titlului mondial la piloţi a fost amânată pentru următorul Mare Premiu, care va avea loc în 27 octombrie, la New Delhi. Şi titlul mondial la constructori este aproape adjudecat, Red Bull având 445 de puncte, faţă de Ferrari, 297 de puncte, Mercedes, 287 de puncte, şi Lotus, 264 de puncte.

Piloţi

1. Sebastian Vettel	297 pct.;
2. Fernando Alonso	207;
3. Kimi Raikkonen	177;
4. Lewis Hamilton	161;
5. Mark Webber	148;
6. Nico Rosberg	126;
7. Felipe Massa	90;
8. Romain Grosjean	87;
9. Jenson Button	60;
10. Nico Hulkenberg	39...

Constructori

1. Red Bull	445 pct.;
2. Ferrari	297;
3. Mercedes	287;
4. Lotus Renault	264;
5. McLaren-Mercedes	83;
6. Force India	62;
7. Sauber	45;
8. Toro Rosso	31;
9. Williams	1;
10-11. Caterham, Marussia	0.

Observator

"Hai să bem, futu-i amaru'"

Îmi plac băieţii petrecăreţi, pentru că au şi simţul umorului, sunt vorbăreţi, cu ei nu te plictiseşti dacă stai la o masă de bodegă ori de restaurant cu ştaif, se cunosc cu ospătarii, picoliţele nu se supără dacă le mai ciupeşti de-o bucă. Dacă aţi citit romanul regretatului Fănuş Neagu, "Frumoşii nebuni ai marilor oraşe", prindeţi câte ceva din atmosfera boemă a anilor '70-'80, când autorul era în culmea gloriei şi era prieten de pahare cu toţi fotbaliştii mari şi mici ai vremii. Petreceau cu plăcere, nu beau să se-mbete şi să se omoare. Şi, s-o spunem pe aia dreaptă, au existat atâţia profesionişti în materie, de la Piţi Varga, Nicolae Dobrin, Narcis Coman, Aurică Beldeanu, Ilie Balaci, la Petre Deselnicu, Florea Dumitrache, Cornel Dinu, Zoli Ivansuc, Sandu Moldovan, Dănuţ Lupu. Mai "răsufla" câte ceva prin presă, când dădea federaţia vreun comunicat, că au fost "sancţionaţi pentru unele abateri disciplinare" şi-atunci ştiai că şi-au dat în petic la Berlin, la Melody sau la Bordei.

Revenind în zilele noastre, vreau să spun că fotbaliştii de-acum nu ştiu nici când, nici cum să bea, iar când o fac trebuie să afle toată Europa. Sigur, un rol nefast au şi gazetarii de toate culorile, care încearcă să-şi câştige pâinea cea de toate zilele, de cele mai multe ori exagerând sau inventând, dar de unde nu e foc nu iese fum. Dacă ăl mai mare manager şi finanţator, Gigi Becali, e la puşcărie, dacă sponsorul Pandurilor, Marin Condescu, e cu cătuşele la poartă, dacă selecţionerul echipei naţionale, Victor Piţurcă, e liber de milă, dacă Mihai Stoica e cu bagajele la uşă etc., ce pretenţii poţi avea de la nişte fotbalişti care abia ştiu să se semneze? Idealurile lor: mulţi bani, curve versate, efort cât mai puţin pe teren şi beţii încheiate cu bătăi. Toată şleahta de onanişti din mass-medica urlă să vină Mutu la naţională, iar al nostru cântă de răsună văile, împreună cu amicul lui Gabi Tamaş: "Hai să bem, futu-i amaru'/Pânom bea boii şi caru'". Păi, cu aşa specimene vrem noi să mergem în Brazilia?

N. I. DOBRA

P.S.: Am auzit că, rămas fără echipă, Tamaş a fost legitimat la CFR Cluj. Eu i-am crezut mai deştepţi pe Mureşan şi pe Paszkany. Păi, nu-l luam nici dacă venea el cu bani de-acasă, nu să-l mai şi plătesc.

Tribuna sporturilor

Fondat în 1990

21-27 octombrie 2013 *
nr. 1180 * 8 pagini * 1 leu

La înălţime!

Baschetbaliştii sibieni au câştigat eternul derbi al Ardealului, scor 73-61, cu "U" Mobitelco Cluj-Napoca. Jucătorii lui Miodrag Perisic au făcut un meci excelent şi ne dau speranţe că, la Sibiu, se naşte din nou o mare echipă.

PAGINA 3

Foto: Adrian BUGARIU

5 948485 160022 80

Observator

Năravul din fire n-are lecuire

Dacă ați mai păstrat Tribuna Sporturilor de săptămâna trecută, veți vedea că am scris că pe Gabi Tamaş nu l-aş lua la CFR Cluj nici dacă ar veni cu bani de-acasă, nu să-l mai şi plătesc. A doua zi după ce a semnat contractul, s-a îmbătat cu alt fotbalist care nu-şi cunoaşte interesele şi îşi bate joc de talentul cu care a fost înzestrat. Vă spuneam că am cunoscut destui jucători care mai trăgeau la măsea, dar când intrau de gazon mâncau pământul ca să-şi păstreze locul în echipă. De-a lungul timpului au existat şi fotbalişti exemplari, dacă ar fi să-i menționez doar pe Hagi, Gică Popescu, Chivu, Nicoliță, Rădoi, care s-au şi realizat profesional. Nu mai vorbesc de Puiu Iordănescu, jucător şi antrenor de excepție.

Vorbind fără încetare de jocul de baraj - la care numai Dumnezeu ştie cum ne-am calificat, majoritatea analiştilor şi specialiştilor ar dori să întâlnim Grecia. Eu, unul, aş prefera Ucraina, care are un campionat aproape la fel de slab ca al nostru, în care strălucesc doar străinii şi în care, în afară de Dinamo Kiev şi Sahtior Donețk, nu dai peste o echipă mai răsărită. De ce credeți că nu pleacă Mircea Lucescu de la Donețk, unde e bine plătit şi unde bate tot ce prinde de câțiva ani buni? Un proverb vechi zice "Timeo danaos et dona ferentes" şi este perfect adevărat: "Trebuie să te temi de greci chiar şi când îți aduc daruri", iar ei vor veni la Bucureşti să ne bleleasc, nu să gratuleze. Sunt răi, ambițioşi şi nu se vor lăsa bătuți de nişte pămpălăi care, dacă primesc un gol, se taie precum o maioneză prost concepută. Într-o grupă cam de aceeaşi valoare cu a noastră, a pierdut un singur meci şi-a ratat calificarea la golaveraj, în vreme ce românii au pierdut 3 partide şi au terminat pe locul 2 în grupă, la 9 puncte de lider. Era mare veselie pe la federație şi prin redacții când s-a făcut tragerea la sorți şi-am ajuns cu Turcia, Ungaria, Estonia şi Andorra, şi ne-am chinuit. Stați să vedeți dacă ne mai ține norocul şi în continuare şi se loveşte mingea de Marica. Oricum, Victor Pițurcă s-a autodepăşit, pentru că de când a fost "uns" antrenor ne-a avertizat că va fi greu. Dacă duce echipa şi în Brazilia, în excursie, puteți să-l pupați acolo unde nu-l arde soarele.

N. I. DOBRA

P.S. În ce-l priveşte pe Gabi Tamaş, dacă nu e dus la dezalcoolizare, se pierde şi ca fotbalist, si ca om.

Liga a IV-a

Etapă cu aproape 40 de golur

Foto: Vali MACREA

În cele 6 meciuri ale rundei cu numărul 6 s-a marcat de 39 de ori. Păltiniş Răşinari a câştigat la o diferență de 7 goluri (9-2 cu LSS Voința), iar Măgura Cisnădie şi Unirea Ocna Sibiului s-au impus cu 7-1, respectiv 6-0, în fața echipelor Progresul Terezian şi ASA Sibiu.

Vali MACREA

Record de goluri în etapa a VI-a a primului eşalon județean! În cele 6 partide s-a înscris de nici mai mult, nici mai puțin decât 39 de ori. Cele mai multe goluri (11) s-au marcat pe terenul de la Răşinari, gazdele impunându-se cu scorul de 9-2 în fața echipei suporterilor sibieni. Nouă goluri s-au marcat la Miercurea Sibiului, "unirştii" impunându-se cu 7-2 în partida cu FC Curciu. La Sibiu, Măgura Cisnădie a câştigat cu 7-1 confruntarea cu Progresul Terezian, iar la Ocna Sibiului, gazdele au făcut instrucție cu "militarii" de la ASA, impunându-se cu 6-0.

În celelalte două jocuri ale etapei cu numărul 6 au câştigat oaspeții. Agnițenii s-au impus la Tălmaciu, cu 2-0, în vreme ce Continental a luat toate punctele din confruntarea cu Sparta.

Progresul Terezian	**1 (0)**
Măgura Cisnădie	**7 (5)**

Au marcat: Fl. Porcaru '3 autogol, M. Cosovanu '10, '26, '58, M. Tecoanță '17, I. Petrescu '24, G. Tănase '47 / L. Barac '66.

Progresul: S. Nemeş (I. Peterfi '55), L. Szabo, L. Barac, Ad. Moldovan (L. Luca '53), Fl. Duca, A. Stoeneşteanu (V. Bănățan '75), Ov. Gherman, A. Mantea, Fl. Porcaru, M. Pascalini, D. Băran (P. Schiau '75). **Antrenor** Florin Porcaru.

Măgura: D. Pîrvu (A. Stama '46), I. Dumitraşcu, M. Laiu, Ad. Martin, C. Florea, E. Beza, I. Petrescu (D. Iancu '46), G. Tănase, M. Tecoanță, Al. Grădinar (I. Nasta '66), M. Cosovanu (C. Trohin '63). **Antrenor** Ioan Luca.

Arbitru Claudiu Florea. **Asistenți:** Ioan Duma şi Ioan Bîrsan. **Observator** Cosmin Ocneriu.

Păltiniş Răşinari	**9 (2)**
LSS Voința Sibiu	**2 (0)**

Au marcat: M. Popa '32, '61, L. Tarcea '45, N. Baca '53, '67, E. Osogo '69, '74, Cl. Gheorghe '82 (Ad. Rățoi '71, R. Dabu '89.

Păltiniş: I. Pițigoi, C. Coțofan, D. Câmpean, S. Han, Ad. Baciu, Cl. Gheorghe, N. Baca (D. Năstase '70), L. Tarcea (I. Bozdoghină '79), T. Codrin, M. Popa, Ad. Greavu (E. Osogo '49). **Antrenor** Nicolae Grigore.

LSS: I. Daneş Al. Schiau '46), B. Alecu, Vl. Cândea, R. Dabu, E. Şerban, Al. Dordea, C. Ruse, Fl. Târziu, Ad. Rățoi, M. Tiboc, L. Marcu (Cl. Apolzan '53). **Antrenor** Adrian Fuşle.

Arbitru Bogdan Lucescu. Asistenți: Bogdan Gherman şi Claudiu Matei. Observator Mihail Blîndu.

Unirea	**6 (1)**
ASA Sibiu	**0 (0)**

Au marcat: Al. Mămăligă '6, I. Costea '50, '75, '85, R. Corcoveanu '58, Vl. Țăran '62.

Unirea: A. Piko, R. Corcoveanu, Ad. Vintilă, A. Voina, I. Costea, N. Cojocariu, D. Răuş, I. Ecobici, Şt. Banciu, Al. Mămăligă, Vl. Țăran. **Antrenor** Florin Berța.

ASA: C. Călinescu, Fl. Szabo, A. Gancea, S. Pițigoi, A. Vrâncian, T. Avram, Ad. Natea, M. Mutulescu, M. Marinescu, V. Socaci, V. Urdea. **Antrenor** Sepi Schnell.

Arbitru Dragoş Patrike. **Asistenți**: Alexandru Răduțiu şi Răzvan Artemiu Oprea. **Observator** Sorin Lucescu.

Sparta Mediaş	**1 (1)**
Continental Sibiu	**2 (1)**

Au marcat: H. Cercea '41 / R. Frățilă '43, Al. Bucurenciu '87 - penalti.

Sparta: Cl. Laszlo, S. Țoța (A. Liuță '82), Ad. Secăşan, H. Cercea, S. Juhas, N. Trif, P. Gombar, S. Rotar, Cr. Lup, Al. Cîmpean (I. Samson '65), Ad. Man. **Antrenor** Flavius Boroncoi.

Continental: Ad. Popescu, Al. Munteanu, Ov. Dovleac (I. Halmagy '70), S. Călinescu, D. Nițu, C. Ciobanu (D. Precup '88), L. Moraru, Al. Bucurenciu, M. Halmagy (Al. Toader '78), M. Risti, R. Frățilă. **Antrenor** Constantin Nedelcu.

Arbitru Florin Baciu. **Asistenți:** Daniel Nagy şi Daniel Şipoş. **Observator** Alexandru Pescaru.

FC Tălmaciu	**0**
CS Agnita	**2 (1)**

Au marcat: R. Andrei '34, Şt. Păun '85.

FC Tălmaciu: R. Cristea, V. Bârză, I. Bolota, G. Filimon, L. Mîrza, D. Mereş (Cr. Olariu '62), Ov. Barna (A. Pleşa '66), I. Fekete, T. Morariu, I. Rus (A. Roth '73), Al. Beu. **Antrenor** Adrian Bârză.

CS Agnita: Fl. Țerbea, S. Mărginean, I. Spinciu (R. Mihai '90), A. Avram, I. Polei, Ad. Ionele, Cl. Zedler (M. Cionca '48), Şt. Păun, R. Andrei, D. Cândea, M. Stănciulescu (G. Veza '88). **Antrenor** Mircea Vasiu.

Arbitru Călin Lazăr. Asistenți: Rareş Făgărăşan şi Gheorghe Virca. **Observator** Lucian Gherdea.

Miercurea Sibiului	**7 (3)**
FC Curciu	**2 (1)**

Au marcat: Al. Troancă '10, '14, '82, Ov. Bendorfean '39, Ov. Pocan '66, A. Dumitra '67, Cl. Durca '88 / Ov. Tarnu '38, '49 - penalti.

Unirea: E. Sas, Al. (C. Durca '80), I. Ban Durca, Ov. Bendorfean, I. Nedescu, M. Dumitre Fodor '84), Al. Troanc Olar '82), Ov. Pocan (A şiuță '88), A. Dumitra. **nor** Nicolae Grădinar.

FC Curciu: B. Biro, M Ov. Tarnu, Fl. Mara, C. D Gălbază, N. Todoran, E teş, C. Totan, Al. Tocu, ciu. **Antrenor** Petru Ca

Arbitru Cristian **Asistenți:** Andreea Alexandru Nuțu. **Obse** Eugen Muntean.

Liga a IV-a, etapa a VI-a

Unirea Miercurea Sibiului - FC Curciu	**7-2 (3**
FC Tălmaciu - CS Agnita	**0-2 (0**
Progresul Terezian - Măgura Cisnădie	**7-1 (5**
Unirea Ocna Sibiului - ASA Sibiu	**6-0 (1**
Sparta Mediaş - Continental Sibiu	**1-2 (1**
Păltiniş Răşinari - LSS Voința Sibiu	**9-2 (2**

Clasament

1. Păltiniş Răşinari	6	4	2	0	21-9	14
2. Unirea Ocna Sibiului	5	4	1	0	18-7	13
3. Măgura Cisnădie	5	4	0	1	25-4	12
4. Miercurea Sibiului	5	4	0	1	18-9	12
5. Continental Sibiu	5	3	1	1	12-9	10
6. FC Tălmaciu	6	3	1	2	9-12	10
7. Sparta Mediaş	6	3	0	3	15-9	9
8. FC Curciu	5	2	1	2	14-18	7
9. CS Agnita	5	2	0	3	7-6	6
10. ASA Sibiu	6	1	0	5	6-22	3
11. Progresul Terezian	6	0	0	6	4-22	0
12. LSS Voința Sibiu	6	0	0	6	6-28	0

Etapa a VII-a, sâmbătă, 26 octombrie

FC Curciu - FC Tălmaciu
CS Agnita - Progresul Terezian
Măgura Cisnădie - ASA Sibiu
LSS Voința Sibiu - Sparta Mediaş
Continental Sibiu - Unirea Miercure a Sibiului
Păltiniş Răşinari - Unirea Ocna Sibiului

CAMPIONATUL NAŢIONAL MASCULIN DE BASCHET / CSU ATLASSIB - "U" MOBITELCO 73-61

Suntem o forţă!

Studenţii" sibieni au obţinut o victorie extrem de importantă în faţa uneia dintre pretendentele la titlu. Jucătorii lui Miodrag Perisic au făcut cel mai bun meci de până acum, din această ediţie de campionat.

diu BOICA

iul ar putea reveni în elita baschetului nesc. După doi ani de criză, în care echipa ins play-off-ul, în noul sezon CSU Atlassib mne că poate reintra în primele 8 echipe mpionat, cu şanse chiar să ocupe un loc ai în faţă. După 4 etape, "galben-albaştrii" victorii, singura sincopă fiind cea din ntarea cu CSM Oradea, o altă echipă de are s-a impus în "Transilvania" cu 91-74. ii şi-au făcut încălzirea pe Litoral, cu cea labă echipă din campionat, apoi - după l cu Oradea - au câştigat la Tg. Jiu, în giri, cu Energia Rovinari, iar sâmbătă au tranşat în favoarea lor eternul derbi al lului, cu "U" Mobitelco, de asemenea un cu pretenţii.

Sibienii şi-au năucit adversarul din primul sfert. Lalovic a deschis scorul pentru oaspeţi, după care Bojovic, de la linia de "libere", a marcat 4 din 4, iar Lee a făcut 6-2. Până la jumătatea perioadei, clujenii au mai înscris o singură dată, şi nu din acţiune, prin Hargrove. În minutul 5, CSU Atlassib conducea deja cu 15-3, iar la finalul primului sfert tabela indica scorul de 21-8.

Sfertul al doilea a fost cel mai echilibrat din acest meci. Ceskovic şi Bojovic au marcat primele puncte, iar după două minute şi jumătate diferenţa dintre cele două formaţii era deja de peste 20 de puncte (31-10). Cea de-a doua perioadă s-a terminat nedecis, egalitate la 19, CSU Atlassib conducând astfel, la jumătatea întâlnirii, cu 40-27.

Kuburovic a înscris primele două coşuri ale reprizei secunde şi "U" Mobitelco se apropia astfel la 8 puncte (40-32). Replica sibienilor nu s-a lăsat aşteptată însă. "Galben-albaştrii" s-au menţinut la o distanţă cât de cât liniştitoare.

Ultimele 10 minute au început de la scorul de 54-45 pentru CSU Atlassib. Austin a înscris de la distanţă (57-45), iar sibienii au reuşit să se desprindă la 16 puncte, până la jumătatea perioadei (65-49). Cele 5 minute rămase n-au mai adus nimic nou, "galben-albaştrii" asigurându-şi victoria. Scor final, 73-61, la capătul unui meci în care jucătorii lui Miodrag Perisic au demonstrat că la Sibiu se naşte din nou o echipă puternică.

Pentru CSU Atlassib au marcat Milos Bojovic (20 puncte), Christopher Lee (15), Kyle Nelson (13), Matija Ceskovic (10), Devon Austin (6), Ivan Miceta (4), Cristi Crăciun (3) şi Octavian Popa Calotă (două).

„Am jucat bine şi am obţinut o victorie importantă, în faţa uneia dintre cele mai bune echipe din România, cred eu. Este o victorie care ne dă încredere pentru următoarele meciuri. Le mulţumim suporterilor că au fost alături de noi."

Miodrag Perisic, antrenor CSU Atlassib

Tribuna

Gazul a găurit asfaltul mai puţin ca anul trecut

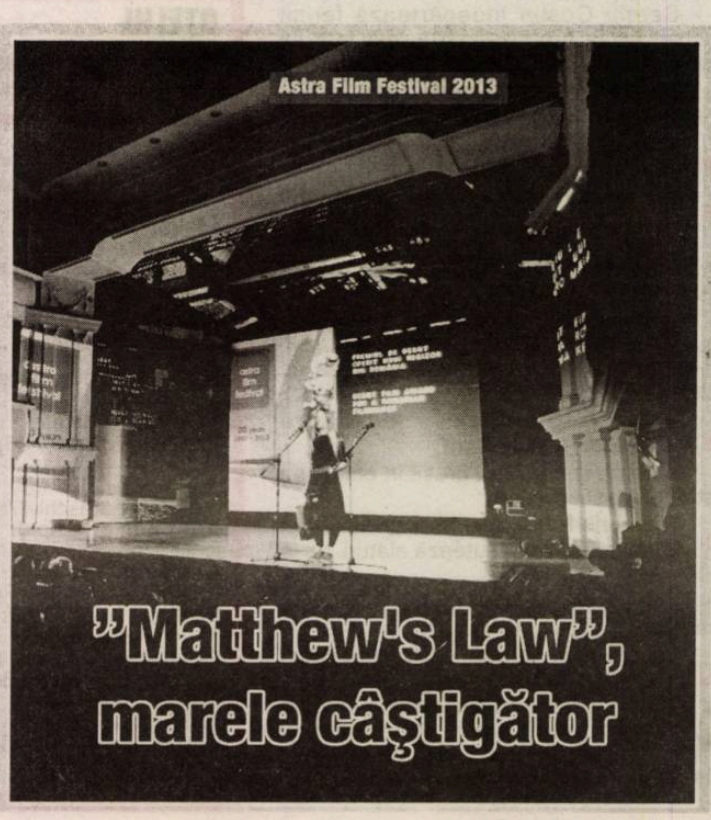

„Matthew's Law", marele câştigător

OȚELUL - GAZ METAN 1-1

Punctul lui Mark

Cel mai înalt fotbalist din Liga I a egalat cu un minut înainte de finalul meciului de la Galați. Acesta este al nouălea meci oficial consecutiv al Gazului Metan fără eşec. Urmează partida cu Ceahlăul, pe teren propriu, apoi "dubla" cu Astra, în Cupă şi campionat.

Ovidiu BOICA

Medieşenii continuă seria meciurilor fără eşec. De 8 etape Gaz Metan e neînvinsă în campionat, iar între timp "lupii negri" au bifat şi un succes în Cupa României. Dacă, în alte jocuri din campionat, au avut ghinion, fiind egalați în ultimele secunde de FC Vaslui şi remizând cu Steaua (2-2), după ce au condus cu 2-0, medieşenii au avut noroc, de data aceasta, reuşind să marcheze golul egalizator în minutul 89. Înaltul Zarko Markovic a marcat dintre fundaşii centrali ai Oțelului, Sergiu Costin şi Sîrghi, valorificând o minge trimisă în careu de Buzean, dintr-o lovitură liberă.

Medieşenii au cerut penalti în debutul jocului, pe bună dreptate, la o intervenție a lui Sîrghi la Ciprian Petre, dar centralul Cătălin Popa n-a văzut nimic! ('2). Mai mult, l-a avertizat pe jucătorul medieşean, considerând că a simulat.

La celelalte buturi, Marquinhos a trimis alături, de la distanță ('9), iar Iorga a reluat defectuos, mingea se scurgea paralel cu linia porții, iar Aymen Tahar a degajat, din careul mic ('10). Peste alte 12 minute, Henrique ar fi putut profita de o pasă în adâncime, fază în care Buchta ieşise la 18 metri, să respingă cu piciorul, dar Markovic a fost mai rapid şi a trimis în corner.

Gălățenii au ratat o mare oportunitate de a deschide scorul în urma loviturii de la colțul terenului, Buchta parând mingea reluată dir metri de Henrique, cu capul ('23).

Medieşenii au replicat şi Todea a plonjat gura porții lui Simaitis, în încercarea de a ajun la mingea centrată de Alex Munteanu, dar ce a reuşit a fost să-l accidenteze pe go keeper ('24). Apoi s-a aşternut liniştea. Ce două echipe s-au chinuit între careurile de metri, fără a mai pune pericol pe poa adversă. Abia cu două minute înainte de pau Henrique a pivotat în careul Gazului Metan, (a ratat şutul, trimițând alături.

Oțelul a început mai bine repriza secundă după ce Henrique a trimis în brațele lui Buc ('48), Marquinhos a deschis scorul. Iorga a şuta blocaj, mingea a ajuns fericit la mijlocaşul brazil şi acesta l-a executat pe Buchta cu un şut plas la colț ('49). Gazdele au fost aproape să profite buimăceala fundaşilor medieşeni şi Iorga a şu în plasa laterală, din voleu ('51), iar Henrique trimis în transversală, din doar 2 metri ('54).

Intrat la pauză, Cristi Bud a greşit ținta, tând alături, din marginea careului mare ('5 Ciprian Petre a trimis în brațele lui Simai din voleu ('59), iar Aymen Tahar şi-a încerca mai multe rânduri şutul, dar de fiecare dată trimis pe lângă ('60, '66 şi '79).

Alex Munteanu a fost iertat de avertismen o intervenție asupra lui Marquinhos, la o fa în care şi-a lovit adversarul în două rând Fotbalistul medieşean ar fi putut vedea ch mai mult decât "galben", dar centralul Căt Popa pare să fi judecat faza în compensație cele petrecute în debutul jocului ('61).

O altă eroare de arbitraj, de data asta asistentului Cristi Nica - altfel unul dintre mai experimentați tuşieri din țară, la ora actu - l-a oprit pe Bud din drumul spre butu apărate de Simaitis ('72).

Zarko Markovic a salvat Gazul Metan de înfrângere, în finalul întâlnirii ('89). Buzea trimis în careu, dintr-o lovitură liberă, iar sâr s-a înălțat peste întreaga defensivă şi a rel la colțul lung, cu capul. Simaitis era specta

Cu puțin noroc, medieşenii continuă să meargă Liga I cu seria de 8 meciuri consecu în campionat fără înfrângere. Pentru trupa Cristi Dulca urmează alte 3 mari provocări, Ceahlăul, acasă, după aceea cu Astra, întâ Cupă, tot pe teren propriu, apoi în campionat Dunăre.

Oțelul Galați - Gaz Metan Mediaş, minut cu minut

'2 - mingea degajată de Sârghi în Ciprian Petre, din marginea careului mic, ajunge în brațele portarului;

'2 - Sârghi îl faultează pe C. Petre în interiorul careului, dar în loc de penalti arbitrul Cătălin Popa îl avertizează pe medieşean;

'2 Ciprian Petre (Gaz Metan), pentru o presupusă simulare în careu;

'7 - Simaitis boxează balonul trimis în careul mic, din corner, de Ciprian Petre;

'9 - mingea şutată de Marquinhos, de la 25 de metri, se scurge pe lângă bara din dreapta lui Buchta;

'10 - Iorga reia slab, din 6 metri, un balon centrat pe colțul lung de Astafei, din banda dreaptă, şi Aymen Tahar îndepărtează pericolul, din fața porții;

'11 - Iorga comite henț, în interiorul careului Gazului Metan, la o nouă centrare de pe dreapta;

'21 Carioca Marquinhos (Oțelul), pentru că a întârziat executarea unei lovituri libere de către medieşeni;

'22 - Markovic respinge în corner, de la 18 metri, un balon care ar fi ajuns la Henrique;

'23 - Buchta respinge cu un reflex uimitor la capul lui Henrique, din 2 metri, la colțul scurt, în urma unei lovituri de la colțul terenului, un nou corner pentru gazde;

'24 - Todea nu ajunge la mingea trimisă în fața porții de Alex Munteanu şi îl accidentează pe Simaitis;

'24 Cristi Todea (Gaz Metan), pentru intervenția asupra portarului gălățenilor;

'25 - Alex Munteanu şutează imprecis, de la 22-23 de metri;

'43 - Henrique pivotează în marginea careului mare şi şutează slab, mingea se scurge pe lângă poarta lui Buchta;

'46 Cristi Bud - Jordan Robertson (Gaz Metan);

'48 - Buchta reține fără probleme mingea reluată cu capul de Henrique, în urma unui corner de pe partea dreaptă;

'49, 1-0 - Iorga şutează în blocaj, mingea ricoşează fericit la Marquinhos, care îl învinge pe Buchta cu un şut plasat, la colț, de la 12-13 metri, perpendicular pe poartă;

'51 - Iorga trimite în plasa laterală, cu latul, din voleu, de la 14 metri, pe contraatac, un balon centrat de Antunes, din banda dreaptă; medieşenii cereau ca mingea să fie dată în afara terenului deoarece Markovic era accidentat;

'53 Sergiu Muth (Gaz Metan), pentru un henț intenționat;

'54 - Henrique trimite în transversală, cu capul, din doar 2 metri, un balon centrat din alergare de Filip, mingea revine la gălățeni, dar Buchta reține în cele din urmă, dar s-a semnalizat ofsaid de la margine;

'56 - Cristi Bud şutează imprecis din marginea careului mare;

'58 - Henrique trimite în Muth, din întoarcere, un balon aşezat pentru şut de Filip;

'59 - Ciprian Petre şutează din voleu în brațele lui Simaitis, de la 7-8 metri, lateral stânga, în urma unei centrări a lui Frăsinescu din banda dreaptă;

'60 - Aymen Tahar trimite peste transversală, de la 22 de metri;

'61 - Alex Munteanu este iertat de centralul Cătălin Popa după ce l-a lovit de două ori în figură pe Marquinhos, cu coatele, în marginea terenului;

'65 - Sergiu Costin îndepărtează fericit pericolul de la propria poartă, din fața lui Aymen Tahar;

'66 - Aymen Tahar trimite peste transversală, de la 18 metri;

'66 Răzvan Avram - Florin Dan (Gaz Metan);

'66 Liviu Băjenaru - Victoraş Astafei (Oțelul);

'68 - Iorga trimite direct în brațele lui Buchta, dintr-o lovitură liberă de la 35 de metri, lateral stânga;

'70 - Henrique trimite mult peste transversală, din marginea careului mic, cu capul, la o fază în care Buchta greşise ieşirea pe centrare;

'70 Azdren Llullaku - Alexandru Munteanu (Gaz Metan);

'72 - Bud este semnalizat greşit în ofsaid de asistentul Cristian Nica;

'75 Gabriel Paraschiv - Henrique (Oțelul);

'79 - Aymen Tahar şutează alături, de la 30 de metri;

'82 - Sîrghi respinge din fața lui Llullaku la centrarea lui Frăsinescu;

'85 Ciprian Milea - Carioca Marquinhos (Oțelul);

'89, 1-1 - Markovic înscrie cu o lovitură de cap, din 8 metri, în urma unei lovituri libere executate de Buzean, de la 30 de metri, lateral dreapta.

OȚELUL (alb cu roşu şi albastru) Sistem de joc: 1-4-1-4-1		1-1 (0-0)		GAZ METAN (negru complet) Sistem de joc: 1-4-2-3-1
88. Tadas Simaitis	6			30. Milos Buchta 6,5
3. Joao Felipe Antunes	6			85. Cosmin Frăsinescu 6
16. Cristian Sîrghi	5			23. Sergiu Muth 6
18. Sergiu Costin (cpt.)	5			25. Zarko Markovic 7
24. Dan Popescu	6			8. Ionuț Buzean 6,5
4. Ioan Filip	6,5			21. Cristian Todea (cpt.) 6
7. Laurențiu Iorga	6			22. Aymen Tahar 6,5
15. Armando Cooper	6			5. Alexandru Munteanu 6
8. Carioca Marquinhos (2. Ciprian Milea '85)	7			(7. Azdren Llullaku '70) 6
21. Victoraş Astafei	6			19. Florin Dan 6
(30. Liviu Băjenaru '66)	6			(14. Răzvan Avram '66) 6
9. Henrique	6,5			2. Ciprian Petre 6,5
(10. Gabi Paraschiv '75)	5			9. Jordan Robertson 5
				(10. Cristian Bud '46) 6

Antrenor principal: Ionuț Badea;
Antrenori secunzi: Dragoş Radu, Marius Popa.
Rezerve neutilizate: 12. Ionuț Boşneag, 5. Constantin Mişelăricu, 19. Mihai Adăscăliței, 77. Bogdan Gavrilă.
Absenți: Cristi Brănet, Gabriel Giurgiu (accidentați).

Antrenor principal: Cristian Dulca.
Antrenori secunzi: Dan Matei, Aurel Nalați.
Rezerve neutilizate: 1. Alexandru Greab, 80. Romeo Roberto, 6. Andrei Bozeşan, 89. Ovidiu Covaciu.

Galați
Stadion: "Oțelul".
Spectatori: circa 3.500.
Gazon: bun.
Timp: răcoros, 12 grade Celsius.
Evoluția scorului: 1-0, min. 49 - Marquinhos; 1-1, min. 89 - Markovic.
Arbitru: Cătălin Popa (Piteşti) 5.
Asistenți: Cristian Nica (Ploieşti) 5, Andrei Constantinescu (Bucureşti) 7.
Rezervă: Eduard Ioniță (Constanța).
Observatori: Sorin Boca (Iaşi), Ion Craiu (Bucureşti).
Cartonaşe galbene: Marquinhos '22 / C. Petre '2, Todea '24, Muth '53.
Cartonaşe roşii: - / -.
Raportul şuturilor: 11-5 (pe poartă 4-2).
Cornere: 6-4.
Ofsaiduri: 1-4
Raportul faulturilor: 9-13.
Omul meciului: Zarko Markovic (Gaz Metan).

Liga I, etapa a XI-a

Vineri, 18 octombrie
CORONA BRAŞOV - FC VASLUI 2-1 (2-1)
Au marcat: Buş '17, Brata '25 / Antal '45 - penalti
STEAUA BUCUREŞTI - VIITORUL CONSTANŢA 4-0 (2-0)
Au marcat: N. Stanciu '9, Puţanu '12 - autogol, '65 - autogol, Tatu '85
Sâmbătă, 19 octombrie
OŢELUL GALAŢI - GAZ METAN MEDIAŞ 1-1 (0-0)
Au marcat: Marquinhos '49 / Markovic '89
PETROLUL PLOIEŞTI - SĂGEATA NĂVODARI 3-0 (1-0)
Au marcat: Teixeira '25, Boudjemaa '85, Romario '90+3
Duminică, 20 octombrie
PANDURII TG. JIU - FC BOTOŞANI 6-1 (3-0)
Au marcat: Matulevicius '15, Breeveld '43, Eric de Oliveira '45+2 - penalti, '49, Dos Santos '73, '89 / Vaşvari '70
CEAHLĂUL PIATRA NEAMŢ - CFR CLUJ-NAPOCA 0-1 (0-0)
A marcat: Tade '69
ASTRA GIURGIU - DINAMO BUCUREŞTI 2-1 (2-1)
Au marcat: Budescu '1, Bukari '21 / L. Rus '45+3
Astăzi
Concordia Chiajna - FC Braşov, ora 19.00, Digi Sport 1
Universitatea Cluj-Napoca - ACS Poli Timişoara, ora 21.30, Digi Sport 1.

Clasament

1. Steaua Bucureşti	9	8	1	0	24-5	25
2. Astra Giurgiu	10	7	1	2	26-10	22
3. Petrolul Ploieşti	11	6	4	1	16-8	22
4. Pandurii Tg. Jiu	11	6	2	3	26-13	20
5. FC Botoşani	11	5	4	2	12-13	19
6. Ceahlăul P. Neamţ	11	4	5	2	14-8	17
7. Gaz Metan Mediaş	11	4	4	3	13-12	16
8. CFR Cluj	11	4	4	3	16-16	16
9. Dinamo Bucureşti	11	3	4	4	16-12	13
10. ACS Poli Timişoara	10	3	3	4	9-11	12
11. Săgeata Năvodari	11	3	3	5	9-19	12
12. Oţelul Galaţi	11	3	2	6	11-22	11
13. FC Braşov	10	2	4	4	11-13	10
14. Concordia Chiajna	7	3	1	3	10-12	10
15. Viitorul Constanţa	10	1	4	5	4-17	7
16. Corona Braşov	11	1	2	8	7-18	5
17. Universitatea Cluj	10	0	4	6	6-20	4
18. FC Vaslui	10	3	2	5	9-10	3 *

*** Echipa FC Vaslui a fost penalizată cu 8 puncte de Comisia de Disciplină a FRF, la 2 octombrie.**

Etapa a XII-a, 25-28 octombrie
Vineri, 25 octombrie
Viitorul Constanţa - Corona Braşov, ora 19:00, Digi Sport 1
FC Vaslui - Universitatea Cluj, ora 21:30, Digi Sport 1
Sâmbătă, 26 octombrie
Gaz Metan Mediaş - Ceahlăul Piatra Neamţ, ora 16:00, Digi Sport 1
FC Botoşani - Petrolul Ploieşti, ora 16:00, Dolce Sport
CFR Cluj - Astra Giurgiu, ora 21:30, Digi Sport 1
Duminică, 27 octombrie
ACS Poli Timişoara - Pandurii Tg. Jiu, ora 19:00, Digi Sport 1
FC Braşov - Steaua Bucureşti, ora 21:30, Digi Sport 1
Luni, 28 octombrie
Dinamo Bucureşti - Concordia Chiajna, ora 19:30, Dolce Sport
Săgeata Năvodari - Oţelul Galaţi, ora 20:30, Digi Sport 1.

Markovic: "Rezultat echitabil"

ıtorul golului Gazului Metan consideră că ciuna dintre echipe nu merita să câştige, îmbătă seara, la Galaţi. Markovic s-a arătat ucuros de rezultat şi susţine că echipa edieşeană e pregătită să joace de la egal egal cu orice formaţie din Liga I.

Zarko Markovic, autorul lului prin care Gaz Metan plecat cu un punct de la alaţi, a declarat, la Digi ort 1, imediat după meci, 1-1 este un rezultat co- ct. Markovic recunoaşte că az Metan a ţintit o victorie Galaţi, dar susţine că hipa sa a avut şi ceva roc în jocul de sâmbătă ara. "Noi am venit aici pă 3 puncte. Am luat un l un pic stupid şi, după eea, în timpul rămas, am erat că vom egala şi am uşit în cele din urmă să arcăm. Suntem bucuroşi cu un punct, pentru că pu- am să şi pierdem. (...) Aşa e câteodată fotbalul. Oţe- a avut în repriza a doua eva ocazii, noi am avut în ma repriză. Fotbalul este eodată nedrept, dar eu ul zic că un egal e un re- tat meritat de ambele e- pe. Niciuna nu merita mai lt astăzi (n.a. sâmbătă)", declarat fundaşul sârb.

Markovic a mai adăugat că rezultatele din ultima perioadă obţinute de Gaz Metan se datorează unităţii de grup şi preparatorului fizic, italianul Paolo Potocnik. În plus, fundaşul a mărturisit că echipa sa e pregătită pentru următoarele confuntări, cea cu Ceahlăul, în campionat, şi "dubla" cu Astra, în Cupă şi campionat, toate 3 programate într-un interval de doar o săptămână: "Secretul nostru constă în unitatea grupului. Ştiţi foarte bine care e situaţia în România. Şi la noi, la Gaz Metan, sunt aceleaşi probleme, dar noi ne motivăm unul pe altul, ca fotbaliştii, şi de aceea au apărut şi rezultatele. (...) Suntem pregătiţi pentru următoarele 3 meciuri. Avem un preparator fizic bun care a venit în urmă cu două luni din Italia, suntem pregătiţi foarte bine şi cred că putem juca cu orice echipă de la egal la egal".

Dulca: "Acest succes ne asigură liniştea necesară"

Tehnicianul Gazului Metan, Cristi Dulca, şi-a felicitat jucătorii pentru că au crezut într-un rezultat pozitiv până la final. Dulca susţine că acest rezultat asigură liniştea necesară înaintea confurntărilor cu Ceahlăul şi Astra.

Cristi Dulca, antrenorul medieşenilor, era bucuros, la finalul jocului de la Galaţi, că echipa sa continuă seria rezultatelor pozitive. Tehnicianul a susţinut că remiza cu Oţelul le asigură "lupilor negri" liniştea înaintea partidei cu Ceahlăul, din următoarea etapă. "Sunt mulţumit că nu am pierdut. Venim după o serie foarte bună de meciuri. Este al nouălea joc în care nu am pierdut, dacă îl punem la socoteală şi pe cel din Cupa României. Chiar dacă nu am reuşit să facem un joc la fel ca celelalte, mă refer la atitudine şi la faza de apărare, unde altădată am fost mult mai exacţi, este important că am obţinut un punct, ceea ce ne asigură liniştea necesară pentru a pregăti următoarea partidă, cu Ceahlăul, una de asemenea extrem de grea. Noi am început prima repriză mult mai bine. Am dominat jocul, în primele 15 minute, după care am făcut multe greşeli individuale, ne-am descoperit în anumite momente... Dar, ăsta e fotbalul. Felicit întreaga echipă, pentru că au crezut până la final că putem egala", a afirmat Dulca la Digi Sport 1.

Tehnicianul a mai adăugat că jucătorii sunt "secretul" acestei serii de meciuri fără înfrângere: "Secretul sunt ei (n.a. jucătorii), pentru că au reuşit să depăşească momentul din debutul sezonului, cu cele 3 înfrângeri consecutive. S-a format un grup unit. Sigur că tot ce facem noi la echipă este important, dar până la urmă ei sunt în teren şi decid anumite faze şi, până la urmă, atitudinea lor îi face să fie învingători".

Dulca s-a ferit să vorbească despre "pachetul" de 3 meciuri care urmează, cu Ceahlăul, în campionat, plus "dubla" cu Astra, în Cupă şi campionat. "Nu vorbesc niciodată de mai multe jocuri, de un parcurs mai lung, ci doar de meciul care urmează, pentru că, aşa cum se zice, acesta e cel mai important. Trebuie să îl pregătim foarte bine, trebuie să continuăm să fim modeşti, pentru că nu suntem o echipă care să ne considerăm, la momentul acesta, de cupele europene... Dacă, până în iarnă, vom avea un parcurs bun şi vom mai face încă 2-3 transferuri, cu siguranţă vom avea un cuvânt greu de spus în campionat", a mai afirmat antrenorul Gazului Metan.

"Petre mi-a zis că a fost penalti"

Cristi Dulca a mai declarat că a discuitat la pauză cu Ciprian Petre despre faza din debutul jocului, în care medieşenii au cerut penalti, reproşându-i că a căzut. "I-am reproşat lui Ciprian (n.a. Petre), nu trebuia să cadă, trebuia să continue, avea primplanul, a avut mingea în faţă... El mi-a zis la pauză că l-a atins şi că putea scoate un penalti. Nu-l acuz, pentru că, din moment ce a fost contact, probabil a fost penalti, dar să dăm credit arbitrului, pentru că a fost aproape de fază. Chiar dacă n-a fost penalti, trebuia să nu-i acorde cartonaşul galben lui Petre", a adăugat tehnicianul.

Portrete de rugbişti de ieri şi de astăzi:

Olivian Gîlea

Fiu al unei jucătoare de handbal, Olivian Gîlea se numără printre cei foarte puțini tineri jucători sibieni de rugbi care nu au fost descoperiți de cineva, ci au descoperit singuri miracolul sportului cu o minge de formă ovală. S-a născut în urbea pentru care astăzi joacă, spre a-i continua trecutul plin de realizări sportive, în anul 1992. La şcoala generală a fost coleg de clasă cu Belea şi Paul. Cei doi au fost capacitați, odată admişi la liceu, de profesori având specializarea rugbi, de la Şcoala Sportivă Şoimii Sibiu, să înceapă să se antreneze pe terenul din Dumbrava Sibiului. Olivian, elev al Colegiului Național "Octavian Goga", a decis singur că e cazul să practice şi el acest sport. Ideea i-a venit după ce a început să frecventeze sala de antrenamente de la Şoimii. Imediat, cei doi foşti colegi i-au propus să-i însoțească la antrenamentele lor, conduse de profesorul Călin Fugigi. Singurul lucru pe care Olivian îl avea în minte era legat de crezul că rugbiul e sportul bărbaților puternici şi inteligenți. Atmosfera din jurul echipei l-a marcat puternic pe elevul din clasa a X-a, dornic să facă ca decalajul ce îl separa de colegii de generație ce aveau doi sau trei ani vechime în practicarea sportului să se şteargă cât mai repede posibil. După prima întâlnire nu a mai lipsit nici o zi de la antrenamente, fapt ce l-a surprins plăcut până şi pe antrenorul care i-a remarcat seriozitatea şi determinarea. După o perioadă de pregătire şi acumulări, l-a introdus în teren. Pentru că avea înălțimea necesară, a evoluat în linia a doua a grămezii. Împreună cu ceilalți băieți a jucat, la Baia Mare, finala mică a turneului național al juniorilor. Sibienii aveau să piardă posibilitatea de a câştiga o medalie, dar au dobândit experiența ce s-a dovedit a fi benefică în coagularea grupului în jurul căruia s-a sudat echipa ce participă astăzi la meciurile Diviziei A pentru seniori.

Junior, doar o jumătate de an!

Perioada de juniorat a lui Olivian a fost scurtă. Doar 6 luni. Suficientă, totuşi, pentru a a-l face să se implice, alături de colegii de liceu, Ştefan Todor şi Gabriel Avram, în formarea echipei de rugbi în 7 a Colegiului "Goga", echipă pentru care s-a dovedit a fi extrem de convingător şi laborios. Aceste atuuri nu i-au scăpat profesorului Lupu, fost campion național la atletism şi un mare susținător al sportului în liceul în care activează cu rezultate notabile şi de apreciat de ani şi ani de zile.

Împlinirea vârstei de 18 ani a însemnat pentru Olivian şi pasul făcut înspre echipa mare. Într-un meci cu cei din Braşov a fost introdus în teren. De atunci, joacă, cu rare excepții, provocate de accidentări, în toate partidele disputate de CSM Sibiu. Colegi în linia a doua a grămezii îi sunt Arcaş, Bănciu, Enăcică. Colegi de echipă îi are pe toți ceilalți băieți, lângă care a obținut medalia de bronz, în urma clasării pe locul al treilea al Diviziei A. Pentru aceeaşi poziție, CSM Sibiu se luptă şi în ediția acestui an, în condițiile generate de situarea pe al doilea loc al seriei în care evoluează. Cei care l-au format, ca sportiv, pe Olivian Gîlea sunt antrenorii Fugigi, Troancă şi Borcan. Regretă, însă, că nu a avut parte de o mai lungă perioadă de pregătire ca junior, pierzând, practic, ocazia de a asimila, de la început, cât mai multe din tainele unui sport cu multiple valențe. Tot ce a aflat în anii în care i-a simțit pe coechipieri ca fiind cu toții o familie îl fac să se simtă atras irevocabil de universul inegalabil al jocului de rugbi. La meciuri, e deseori urmărit de mama, nu numai o fostă sportivă, ci şi o soră a unui fost sportiv de performanță, fratele fiind judocan.

Student la Inginerie

Olivian nu este preocupat doar de sport. Student în anul al treilea la Facultatea de Inginerie, specializarea Calculatoare, din cadrul Universității "Lucian Blaga", reînoadă tradiția rugbiştilor ingineri. În timpul ce îi mai rămâne la dispoziție, lucrează la societatea Fraunthal Automotive. Face față la toate solicitările pentru că aşa l-a îndemnat unchiul judocan, sfătuindu-l să rămână un adevărat bărbat, în toate situațiile vieții.

Motivat şi de stilul jucătorilor din Noua Zeelandă, pe care nu-i scapă la nici o transmisie a televiziunilor de sport, Olivian este interesat şi de o cât mai bună propagandă făcută jocului de rugbi, sport pentru care, din păcate, la Sibiu arareori se găsesc bani şi oameni să-l susțină. El se numără printre primii care au lansat pe Facebook poze din cursul meciurilor de rugbi desfăşurate la Sibiu. Tot Olivian e cel ce a determinat un grup de colegi şi colege, de generație sau studenție, să vină la meciuri pentru a filma şi fotografia, ştiind că nu se poate reuşi nicăieri fără un efort colectiv. Şi fără de ajutor. El însuşi este gata să ajute, cu convingerea că sunt mulți cei care pot să o facă. Mai mult decât un simplu sport, jocul de rugbi îl atrage pe Olivian cu o forță ce pare greu de sesizat pe chipul unui tânăr jovial şi politicos. Şi, mai presus de toate, tenace şi serios. Dinspre lumea rugbiului, atât de dragă lui, îl încurajăm şi susținem ca să rămână întotdeauna aşa. Şi mângâiat de succese.

Tiberiu Dumitru COSTĂCHESCU

Liga a V-a de fotbal

Seria I Sibiu, etapa a VI-a

AS Due FEFE Şeica Mare - AS Vulturul Poplaca	1-1 (0-1)
AS Leii Şura Mică - Silvatex Orlat	9-0 (2-0)
Gloria Loamneş - FC Săliştea Sibiului Sălişte	7-0 (2-0)
AS Izvorul Sîngătin - Atletic Şura Mare	3-7 (1-0)
Cibinul Cristian - AS Cetate Slimnic	3-2 (3-2)

Clasament

1. AS Vulturul Poplaca	6	4	1	1	26-12	13 (+4)
2. AS Due FEFE Şeica Mare	5	4	1	0	13-3	13 (+7)
3. Atletic Şura Mare	5	4	0	1	18-8	12 (+3)
4. AS Leii Şura Mică	6	3	2	1	16-7	11 (+2)
5. Cibinul Cristian	6	3	0	3	15-17	9 (0)
6. Gloria Loamneş	6	2	1	3	16-21	7 (-2)
7. FC Săliştea Sibiului	6	2	1	3	7-18	7 (-2)
8. Silvatex Orlat	5	2	0	3	8-15	6 (0)
9. AS Cetate Slimnic	6	1	0	5	6-13	3 (-6)
10. AS Izvorul Sîngătin	5	0	0	5	7-18	0 (-9)

Etapa a VII-a, duminică, 27 octombrie
AS Vulturul Poplaca - AS Leii Şura Mică
Silvatex Orlat - FC Săliştea Sibiului Sălişte
Atletic Şura Mare - AS Due FEFE Şeica Mare
AS Cetate Slimnic - AS Izvorul Sîngătin
Cibinul Cristian - Gloria Loamneş

Seria a II-a Sibiu, etapa a VI-a

AS Turnu Roşu - AS Bradu	1-4 (1-1)
Bucegi Veştem - AS INTER Racovița	2-0 (0-0)
Rokiees Sibiu - Corsav Veştem	2-2 (0-1)
Voința Roşia - AS Arpaşu	0-1 (0-0)
AS Chirpăr - AS Nocrich	0-1 (0-0)

Clasament

1. Bucegi Veştem	6	5	0	1	32-7	15 (+6)
2. AS Bradu	6	5	0	1	19-7	15 (+3)
3. AS INTER Racovița	6	4	1	1	14-5	13 (+4)
4. AS Nocrich	6	3	0	3	11-11	9 (0)
5. AS Arpaşu	6	2	2	2	10-10	8 (-1)
6. Rokiees Sibiu	6	2	1	3	18-14	7 (-2)
7. Corsav Veştem	5	2	1	2	11-12	7 (-2)
8. AS Chirpăr	5	1	1	3	5-13	4 (-2)
9. AS Turnu Roşu	6	1	1	4	8-32	4 (-5)
10. Voința Roşia	6	0	1	5	7-24	1 (-8)

Etapa a VII-a, duminică, 27 octombrie
AS Bradu - Bucegi Veştem
AS INTER Racovița - Corsav Veştem
AS Arpaşu - AS Turnu Roşu
AS Nocrich - Voința Roşia
AS Chirpăr - Rokiees Sibiu

Seria I, etapa a VII-a

Gloria Şmig - AS Valea Viilor	7-1
Stăruința Laslea - Recolta Alma	0-2
Speranța Biertan - Viitorul Tîrnava	4-1
Progresul Dumbrăveni - Athletic Păucea	3-1
Amicii Copşa Mică - Cetate Moşna	0-3

Clasament

1. Recolta Alma	7	7	0	0	31-7	21 (+12)
2. Gloria Şmig	6	6	0	0	34-5	18 (+6)
3. Speranța Biertan	6	4	1	1	22-15	13 (+4)
4. AS Valea Viilor	7	4	1	2	18-20	13 (+4)
5. Progresul Dumbrăveni	7	3	1	3	21-15	10 (-2)
6. Viitorul Tîrnava	7	3	1	3	19-14	10 (+1)
7. Athletic Păucea	7	2	0	5	18-23	6 (-3)
8. Stăruința Laslea	7	1	0	6	11-27	3 (-9)
9. Amicii Copşa Mică	7	1	0	6	9-32	3 (-9)
10. Cetate Moşna	7	1	0	6	7-32	3 (-6)

Etapa a VIII-a, duminică, 27 octombrie
Recolta Alma - Gloria Şmig
Stăruința Laslea - Cetate Moşna
AS Valea Viilor - Speranța Biertan
Viitorul Tîrnava - Progresul Dumbrăveni
Athletic Păucea - Amicii Copşa Mică

Seria a II-a Mediaş, etapa a VII-a

Arsenal Dîrlos - Spicul Şeica Mare	5-2
Recolta Boian - FC Inter Brateiu	4-2
Dacia Aţel - Speranța Richiş	4-3
Voința Hoghilag - Romii Buzd	3-0
FC Mediaş a stat.	

Clasament

1. Voința Hoghilag	6	5	0	1	27-9	15 (+6)
2. Spicul Şeica Mare	6	4	0	2	21-11	12 (+3)
3. FC Mediaş	6	3	2	1	23-13	11 (+2)
4. Dacia Aţel	6	3	2	1	12-14	11 (+2)
5. Recolta Boian	7	3	1	3	22-26	10 (-2)
6. Arsenal Dîrlos	6	3	0	3	19-16	9 (0)
7. FC Inter Brateiu	6	3	0	3	14-19	9 (0)
8. Romii Buzd	7	1	1	5	6-25	4 (-5)
9. Speranța Richiş	6	0	0	6	5-17	0 (-9)

Etapa a VIII-a, duminică, 27 octombrie
FC Inter Brateiu - Arsenal Dîrlos
Spicul Şeica Mare - Dacia Aţel
Speranța Richiş - Voința Hoghilag
Romii Buzd - FC Mediaş
Recolta Boian stă.

CUPA ROMÂNIEI "TIMIŞOREANA"

Mediaşenii joacă pe 29 octombrie cu Astra

Federaţia Română de Fotbal a stabilit programul "optimilor" competiţiei KO. Gaz Metan joacă marţi, 72 octombrie, cu Astra Giurgiu, la nici 48 de ore de la finalul jocului de campionat cu Ceahlăul!

Ovidiu BOICA

Mediaşenii joacă pentru calificarea în sferturile de finală ale Cupei României "Timişoreana" la nici 72 de ore de la finalul meciului de campionat cu Ceahlăul, a stabilit Federaţia Română de Fotbal. Gaz Metan şi echipa din Piatra Neamţ se întâlnesc, pe arena de pe malul Tîrnavei Mari, sâmbătă, 26 octombrie, începând cu ora 19:00, în vreme ce confruntarea cu Astra are loc trei zile mai târziu, de la 20:30.

Programul partidelor din cadrul optimilor de finală ale Cupei României "Timişoreana", anunţat de FRF, este următorul:

Dinamo Bucureşti - Chindia Târgovişte, joi, 31 octombrie, ora 18:30, Stadionul "Dinamo", Sport.ro;

Rapid Bucureşti - Petrolul Ploieşti, joi, 31 octombrie, ora 20:30, Stadionul "Giuleşti-Valentin Stănescu", ProTV;

Ripensia Timişoara - Pandurii Tg. Jiu, marţi, 29 octombrie, ora 16:00, Stadionul "Dan Păltinişanu" din Timişoara, Digi Sport 1;

FC Vaslui - FC Botoşani, marţi, 29 octombrie, ora 18:30, Stadionul "Municipal" din Vaslui, Digi Sport 1;

Steaua - ACS Poli Timişoara, miercuri, 30 octombrie, ora 20:00, Stadionul "Steaua", ProTV;

Gaz Metan Mediaş - Astra Giurgiu, marţi, 29 octombrie, ora 20:30, Stadionul "Gaz Metan" din Mediaş, Sport.ro;

Oţelul Galaţi - Corona Braşov, joi, 31 octombrie, ora 16:30, Stadionul "Oţelul" din Galaţi, Digi Sport;

FC Braşov - Viitorul Constanţa, miercuri, 30 octombrie, ora 18:00, Stadionul "Tineretului" din Braşov, Digi Sport 1.

Campionatul de minifotbal pentru amatori "Luceafărul"

Divizia A

VULTURII - TAKATA 3-0 neprezentare
ZILE ŞI NOPŢI - CS AMBASADOR 9-4
Au marcat: Stan 4, Bucur două, Petcu, Iancu, Lixăndroiu / Sîrbu 3, Scorobeţ
HELENIS - RUBIN 8-2
Au marcat: Pucheanu 4, Popa, Aron, Biriş, Păculea / Şoaită, Ştefănescu
ALMA - ESAROM 1-6
Au marcat: Haidău / Cismaş 3, Baracu, Ciobanu, Poşa
ROGER VOLARE - GAME SPOT 1-7
Au marcat: Masaru / Leuţă două, Vulcu două, Tâlvan două, Popa
MAGIC - MARCĂ ÎNREGISTRATĂ 1-4
Au marcat: Radu / Ganea două, Grădinar, Lazăr
BARCEROMA - CARIOCAS-AMBIENT 3-7
Au marcat: Tutelea două, Radu / Stoica 3, Halmagy, Muţiu, Mantea, Presecan
JUVENTUS - CONTINENTAL 8-2
Au marcat: Risti 3, Neguţ două, Bucur două, Apostu / Ciobanu două
ZEUS - CROCODILII 4-6
Au marcat: Fuşle două, Gândilă două / Jakab două, Baciu două, Durca două
Meci restanţă, etapa a VII-a
ROGER VOLARE - MARCĂ ÎNREGISTRATĂ 3-5
Au marcat: Vintilă, Duceag, Cismaş / Tănase 4, Mămăligă

Clasament

1. Marcă Înregistrată	8	7	1	0	48-21	22
2. Cracodilii	8	7	0	1	44-22	21
3. Juventus	7	6	1	0	53-13	19
4. Vulturii	8	6	1	1	46-23	19
5. Cariocas-Ambient	8	6	0	2	40-17	18
6. Continental	8	6	0	2	33-27	18
7. Helenis	8	5	0	3	46-26	15
8. Zile şi Nopţi	8	5	0	3	38-26	15
9. Zeus	8	5	0	3	38-30	15
10. Game Spot	8	4	0	4	48-38	12
11. Barceroma	8	3	1	4	25-32	10
12. Esarom	8	3	0	5	33-42	9
13. CS Ambasador	7	2	1	4	39-53	7
14. Roger Volare	8	1	1	6	27-45	4
15. Magic	8	1	0	7	17-46	3
16. Alma	8	1	0	7	21-55	3
17. Takata	8	0	0	8	16-47	0
18. Rubin	8	0	0	8	25-75	0

Etapa a IX-a, sâmbătă, 26 octombrie
Continental - Zile şi Nopţi
Takata - Zeus
Cariocas-Ambient - Vulturii
Marcă Înregistrată - BarceRoma
Game Spot - Magic
Esarom - Roger Volare
Rubin - Alma
CS Ambasador - Helenis
Crocodilii - Juventus

Divizia B

YOUNG BOYS - BARTENDERS 8-4
Au marcat: Dan 3, Munteanu, Neamţu, Argintaru 3 / Mihai, Anghel, Babeş, Văcar
PORTOCALA MECANICĂ - A1 DESIGN 8-4
Au marcat: Câmpian, Stoian, Clipici două, Stoica 3, Sechel / Şoaită două, Vatman două
TAKATA II - SYKATEC 4-6
Au marcat: Fodor, Lazăr, Petri, Cârmaci / Ciocu 3, Totolici 2, Răţoiu
UFC INTER - SIRFIT 4-2
Au marcat: Bodi două, Timofte, Ducu / Popa, Baciu
HIPODROM - PLAY STAR 3-3
Au marcat: Poşa, Moldovan, Mărginean / Lungu două, Oltianu
ŞTIINŢA - METRO 11-1
Au marcat: Apolzan 3, Lungu, Macrea două, Herman, Pantea 3, Mărginean / Lal

Clasament

1. Young Boys	7	7	0	0	40-18	21
2. Ştiinţa	7	6	0	1	54-17	18
3. Hipodrom	7	5	1	1	42-16	16
4. Sirfit	7	5	0	2	45-27	15
5. UFC Inter	8	4	1	3	44-47	13
6. Creative Blue	6	4	0	2	22-19	12
7. A1 Design	7	4	0	3	44-42	12
8. Portocala Mecanică	8	4	0	4	47-46	12.
9. Metro	8	3	1	4	29-40	10
10. Sykatec	6	2	1	3	22-25	7
11. Play Star	7	2	1	4	29-36	7
12. E.D.E.I.	5	2	0	3	28-29	6
13. Marquardt	5	2	0	3	25-32	6
14. Takata II	8	2	0	6	33-54	6
15. Six Stars	5	0	1	4	10-24	1
16. AFT	0	0	0	0	0-0	0
17. Bafana-Bafana	4	0	0	4	13-25	0
18. Student	2	0	0	2	8-20	0
19. Bartenders	3	0	0	3	8-26	0

Etapa a IX-a, duminică, 27 octombrie
Bartenders - Marcquardt
A1 Design - E:D:E:I.
Sykatec - Ştiinţa
Play Star - Takata II
Student - Hipodrom
Sirfit - Portocala Mecanică
Bafana-Bafana - UFC Inter
Creative Blue - Six Stars
Metro - Young Boys

Liga a II-a de fotbal

Liderii Rapid şi Gloria Bistriţa, la primele înfrângeri

Giuleştenii au cedat cu 1-0 la Slobozia, în vreme ce bistriţenii au pierdut cu acelaşi scor pe terenul ultimei clasate, UTA Arad.

Ovidiu BOICA

Rapid şi Gloria Bistriţa au suferit primele înfrângeri din acest sezon. Giuleştenii au pierdut cu 1-0 la Slobozia. Cu acelaşi scor, UTA Arad, ultima clasată în Seria a II-a, s-a impus în faţa celor de la Gloria. Atât trupa lui Viorel Moldovan, cât şi Bistriţa se menţin însă în fotoliul de lider. Rapidul poate coborî însă de pe primul loc peste o săptămână, când stă, în vreme ce ACS Berceni, aflată la două puncte în spate, joacă acasă cu CF Brăila.

Fostul lider al Seriei I, FC Clinceni, a scos doar un egal acasă, scor 2-2, cu "ceferiştii" din Suceava.

În Seria a II-a, trei echipe sunt în urmărirea liderului Gloria Bistriţa. CSM Rm. Vîlcea şi cele două echipe din Craiova au câte 12 puncte şi aşteaptă un pas greşit al ardelenilor pentru a urca pe primul loc.

Seria I, etapa a IX-a

Sâmbătă, 19 octombrie
UNIREA TĂRLUNGENI - GLORIA BUZĂU 0-0
SC BACĂU - ACS BERCENI 1-2 (0-1)
Au marcat: Hurdubei '73 / Fâşie '33 - penalti, '81
CF BRĂILA - DUNĂREA GALAŢI 2-1 (1-1)
Au marcat: Bosoi '15, Ciocâlteu '55 / V. Florea '45
FC CLINCENI - RAPID CFR SUCEAVA 2-2 (2-2)
Au marcat: Arm. Karamyan '27, Puşkaş '29 / D. Cristescu '4, D. Bălan '43
UNIREA SLOBOZIA - RAPID BUCUREŞTI 1-0 (1-0)
A marcat: L. Mihai '34 - penalti
Partida **CSMS IAŞI - SPORTUL STUDENŢESC** nu s-a disputat.
FARUL CONSTANŢA a stat.

Clasament

1. Rapid Bucureşti	8	5	2	1	10-6	17 (+5)
2. ACS Berceni	7	4	3	0	10-5	15 (+6)
3. FC Clinceni	7	4	2	1	17-8	14 (+2)
4. Unirea Slobozia	9	3	4	2	14-13	13 (-2)
5. CSMS Iaşi	6	4	0	2	10-6	12 (+3)
6. Gloria Buzău	7	2	4	1	9-6	10 (-2)
7. Farul Constanţa	8	3	1	4	7-11	10 (+1)
8. CF Brăila	7	2	2	3	11-13	8 (-4)
9. Rapid CFR Suceava	8	1	4	3	9-17	7 (-2)
10. Unirea Tărlungeni	7	1	3	3	4-6	6 (-6)
11. SC Bacău	7	1	1	5	10-14	4 (-8)
12. Dunărea Galaţi	7	0	2	5	8-14	2 (-7).

Etapa a X-a, sâmbătă, 26 octombrie, ora 11:00
Sportul Studenţesc - Farul Constanţa
Rapid CFR Suceava - CSMS Iaşi
FCM Dunărea Galaţi - FC Clinceni
ACS Berceni - CF Brăila
Gloria Buzău - CS Bacău
Unirea Tărlungeni - Unirea Slobozia
Rapid Bucureşti stă.

Seria a II-a, etapa a VII-a

Sâmbătă, 19 octombrie
UTA ARAD - GLORIA BISTRIŢA 1-0 (1-0)
A marcat: Sălăjan '21
CSM RM. VÎLCEA - METALUL REŞIŢA 3-1 (1-0)
Au marcat: Cataramă '40, D. Iancu '46, Negruţ '53 / I. Szabo '87
MINERUL MOTRU - CS "U" CRAIOVA 0-1 (0-0)
A marcat: Z. Ljubinkovic '73
CS MIOVENI - FC "U" CRAIOVA 2-1 (0-1)
Au marcat: Fl. Stan '75, Olteanu '90+2 / C. Bălan '10
FC BIHOR ORADEA - ASA TG. MUREŞ 1-0 (1-0)
A marcat: R. Lukacs '21
FC OLT SLATINA - OLIMPIA SATU MARE 0-0

Clasament

1. Gloria Bistriţa	7	4	2	1	10-5	14 (+5)
2. CSM Rm. Vîlcea	7	3	3	1	10-6	12 (0)
3. FC "U" Craiova	7	3	3	1	7-4	12 (+3)
4. CS "U" Craiova	7	3	3	1	7-5	12 (0)
5. Metalul Reşiţa	7	3	1	3	11-10	10 (+1)
6. Olimpia Satu Mare	7	2	4	1	6-5	10 (+1)
7. ASA Tg. Mureş	6	2	2	2	4-4	8 (+2)
8. FC Bihor Oradea	7	2	2	3	8-9	8 (-4)
9. FC Olt Slatina	6	2	2	2	4-5	8 (-4)
10. CS Mioveni	7	2	2	3	6-9	8 (-4)
11. Minerul Motru	7	1	1	5	4-7	4 (-8)
12. UTA Arad	7	1	1	5	4-12	4 (-5).

Etapa a VIII-a, sâmbătă, 26 octombrie, ora 11:00
FC Universitatea Craiova - Gloria Bistriţa
Metalul Reşiţa - CS Mioveni
FCM Tg. Mureş - CSM Rm. Vîlcea
Olimpia Satu Mare - FC Bihor Oradea
Minerul Motru - UTA Arad
CS Universitatea Craiova - FC Olt Slatina *
* Se dispută de la ora 21:00.

Campionatul Național masculin de baschet / Gaz Metan - BC Farul 137-44

Galop de sănătate

Medieşenii au obţinut cea mai clară victorie din noul sezon. Echipa lui Marcel Ţenter s-a impus la o diferenţă de aproape 100 de puncte în faţa ultimei clasate.

Ovidiu BOICA

Meci fără istoric la Mediaş, acolo unde gazdele s-au distrat cu cea mai slabă echipă din campionat. Gaz Metan s-a impus la o diferenţă de aproape 100 de puncte, stabilind un nou record. Medieşenii au făcut demonstraţie de forţă în primă repriză, câştigând primele două sferturi cu 39-7, respectiv 38-7. În aceste condiţii, Ţenter a dat drumul pe teren rezervelor, dar chiar şi în aceste condiţii diferenţa pe tabela de marcaj a continuat să crească simţitor. Mai mult, cei de pe bancă au înscris în acest meci mai mult decât cei din primul "cinci". Sfertul 3 s-a încheiat cu scorul de 35-21, iar în ultimele 10 minute gazdele au avut 25-9.

Pentru Gaz Metan au marcat Slavisa Bogavac (19), Vladislav Solopa (19), Radomir Marojevic (13), Willie Kemp (13), Kyle Shiloh (11), Jerome Koch (10), Andrei Mandache 810), Liviu Dumitru (9), Cătălin Funar (9), Tudor Dumitrescu (8), Giorgios Tsiaras (8) şi Horia Cristean (8).

CN masculin de baschet, etapa a IV-a

Vineri, 18 octombrie
BC Mureş Tg. Mureş - BC Timişoara 91-87
Sâmbătă, 19 octombrie
Gaz Metan Mediaş - BC Farul Constanţa 137-44
CSU Asesoft Ploieşti - Concordia Chiajna 108-45
CSU Atlassib Sibiu - "U" Mobitelco Cluj 73-61
Duminică, 20 octombrie
SCM "U" Craiova - CSM Oradea 69-64
Astăzi
BC Timba Timişoara - Energia Rovinari
Steaua CSM Bucureşti - BCM "U" Piteşti.

Clasament

1. CSM Oradea	4	3	1	0	323-274	7
2. SCM "U" Craiova	4	3	1	0	305-239	7
3. CSU Atlassib	4	3	1	0	364-292	7
4. CSU Asesoft	4	3	1	0	347-255	7
5. BC Mureş Tg. Mureş	4	2	2	0	322-332	6
6. Steaua CSM Buc.	3	3	0	0	223-202	6
7. Gaz Metan Mediaş	4	2	2	0	369-286	6
8. BC Timişoara	4	2	2	0	345-337	6
9. "U" Mobitelco Cluj	4	2	2	0	333-311	6
10. BC Timba Timişoara	3	1	2	0	231-199	4
11. Energia Rovinari	3	1	2	0	278-297	4
12. Concordia	4	0	4	0	293-410	4
13. BC Farul Constanţa	4	0	4	0	160-444	4
14. BCM "U" Piteşti	3	1	2	0	227-242	4.

Etapa a V-a, 26 octombrie
Concordia Chiajna - CSU Atlassib Sibiu
CSU Asesoft Ploieşti - BC Mureş Tg. Mureş
"U" Mobitelco Cluj-Napoca - BC Timba Timişoara
BC Timişoara - Steaua CSM EximBank
Energia Rovinari - SCM "U" Craiova
BCM "U" Piteşti - BC Farul Constanţa
Municipal Oradea - Gaz Metan Mediaş

Liga Campionilor, etapa a III-a

Marţi, 22 octombrie, ora 21:45

Grupa E: Schalke 04 - Chelsea, Steaua - FC Basel
Grupa F: Arsenal - Borussia Dortmund, Olympique Marseille - Napoli
Grupa G: FC Porto - Zenit Sankt Petersburg, Austria Viena - Atlético Madrid
Grupa H: Celtic Glasgow - Ajax Amsterdam, AC Milan - FC Barcelona

Miercuri, 23 octombrie, ora 21:45

Grupa A: Bayer Leverkusen - Şahtior Donețk, Manchester United - Real Sociedad
Grupa B: Real Madrid - Juventus Torino, Galatasaray - FC Copenhaga
Grupa C: Anderlecht - Paris Saint-Germain, Benfica - Olympiakos
Grupa D: ŢSKA Moscova - Manchester City *, Bayern Munchen→Viktoria Plzen.
* ora 19:00.

Liga Europa, etapa a III-a

Grupa A: Swansea - Kuban Krasnodar, Valencia - St. Gall
Grupa B: Dinamo Zagreb - PSV Eindhoven, Cernomoreț Odessa - Ludogoreț
Grupa C: Elfsborg - Esbjerg, Salzburg - Standard Liege
Grupa D: Wigan - Rubin Kazan, Zulte Waregem - Maribor
Grupa E: Paços de Ferreira - Dnepr Dnepropetrovsk, Fiorentina - Pandurii Tg. Jiu
Grupa F: Girondins Bordeaux - APOEL Nicosia, Eintracht Frankfurt - Maccabi Tel Aviv.
Grupa G: Genk - Rapid Viena, Dinamo Kiev - FC Thun
Grupa H: Slovan Liberec - FC Sevilla, SC Freiburg - Estoril
Grupa I: Olympique Lyon - Rijeka, Betis Sevilla - Vitoria Guimaraes
Grupa J: Trabzonspor - Legia Varşovia, Apollon Limassol - Lazio
Grupa K: Anji Mahacikala - Tromso (Norvegia) *, Şerif Tiraspol - Tottenham
Grupa L: Şahtior Karagandi - AZ Alkmaar (Olanda), PAOK Salonic - Maccabi Haifa
* ora 19:00.
Toate partidele se dispută joi, 24 octombrie. Meciurile din grupele G-L încep la ora 20:00, iar cele din grupele A-F la ora 22:05.

Barajul pentru Cupa Mondială

Cine să fie?

Reprezentativa de fotbal a României îşi va afla, astăzi, adversara din barajul de accedere la Cupa Mondială din 2014, din Brazilia, tragerea la sorţi fiind programată la sediul FIFA de la Zürich de la ora 15.00.

România poate întâlni la baraj Croaţia, Grecia, Ucraina sau Portugalia, care sunt capi de serie. Celelalte echipe calificate la baraj sunt Franţa, Islanda şi Suedia.

Cele 8 echipe vor fi împărţite în două urne. Tragerea la sorţi va însemna împerecherea a câte unei naţionale din fiecare urnă, cele două bile urmând a fi plasate într-o a treia urnă, centrală. Prima echipă extrasă din această din urmă urnă va fi gazda jocului din cadrul primei manşe, programată în ziua de 15 noiembrie, iar cea de-a doua reprezentativă extrasă va găzdui manşa secundă, ce va avea loc la 19 noiembrie.

La tragerea la sorţi va fi prezent şi selecţionerul Victor Piţurcă.

Tribuna sporturilor

Fondat în 1990

28 octombrie - 3 noiembrie 2013 * nr. 1181 * 8 pagini

Victorie pe burta goală!

Fotbaliştii medieşeni sunt neînvinşi în campionat de 9 partide, dar antrenorul Cristi Dulca a declarat, în conferinţa de presă, că jucătorii săi sunt neplătiţi de "foarte multe luni".

PAGINILE 4, 5 şi 6

Observator

Nu sunt supărat pe nimeni

Nu sunt supărat nici pe cei care vor aur la Roşia Montană, nici pe cei care nu vor, nu sunt supărat nici pe cei care vor gaze de şist, nici pe cei care nu vor, nu sunt supărat nici pe cei care vor să omoare câinii vagabonzi, nici pe cei care vor să-i înfieze. Cu atât mai puţin mă supăr când echipele noastre sportive ajung ciuca bătăilor, la handbal feminin am sfeclit-o de când s-a desfiinţat Oltchim, la gimnastică suntem în reconstrucţie, la haltere ai noştri au fost descoperiţi că s-au dopat cu fasole frecată, la natație trebuie să tragă tare ca să nu se înece, prin federaţii sunt lupte intestine. Numai la fotbal suntem tot un zâmbet şi-o floare: ce-i dacă pleacă Mircea Sandu de la federaţie, rămân Dumitru Dragomir la ligă şi Deaconu la arbitri, aşa că escrocheriile nu dispar. Că Steaua şi Pandurii sunt călcaţi în picioare, ce contează, alţii au încasat-o mai rău. De ce să mă supăr, mai ales că suntem destul de competitivi la fotbal de sală, campioni de atâta vreme, Simona Halep câştigă tot în turneele de mâna a doua, la rugbi mai batem nişte schilozi, avem caftangii din ăia care dau pumni cu picioarele la fălci, încet, încet ne afirmăm în raliurile cu maşini luate la mâna a doua etc.

Speranţa mea a mai rămas naţionala, deşi - cum spuneam - aş fi preferat-o ca adversar pe Ucraina. Nu-mi fac iluzii cu Brazilia, dar m-aş bucura ca băieţii de-acum să facă o excursie peste ocean, să vadă adevărata sărăcie şi adevărata frumuseţe a femeilor. Acolo, dacă ai bani, nu-ţi mai arde de sport. Acolo numai sărăntocii merg la cluburi, sperând să scape de mizerie, nu vedeţi că au umplut Europa. Dar să mai avem puţintică răbdare. Toţi cei trei antrenori implicaţi în meciurile europene mi se par echilibraţi şi rezervaţi, fiecare ştiind că e cu cuţitul la os: Piţurcă, Reghecamf şi Pustai. Dacă vor reuşi să facă mai mult decât şi-au propus, le creşte cota. Dacă nu, vor rămâne cu iluziile şi regretele, dar să ştie că eu nu sunt supărat pe nimeni.

Fiorentina este o echipă bună într-un campionat puternic, la care au jucat fotbalişti de clasă - Sarti, Albertosi, Antognoni, Hamrin, Malatrasi, Socrates, Passarella, Masaro - dar nu mai e ce-a fost. Oricum, nu se compară cu Pandurii noştri, ale căror vedete, de-a lungul anilor au fost Neferu, Băluţă, Pisaroc, Fuică, Neluş, Cioară, Marcaz. Oricum, o jumătate de oră, gorjenii au jucat curajos şi au avut două şuturi periculoase (nu şi norocoase) pe poarta adversă. După aceea nu s-au fleşcăit. Au pierdut, dar fără să se facă de râs, cum au pătit alţii mai galonaţi, jucând deschis, combinativ, estetic.

Dacă e să vă spun ce m-a enervat la culme, au fost comentariile şi ale celor care au transmis meciurile, şi ale celor de după, care bat câmpii, având o mare plăcere de a se auzi vorbind.

N. I. DOBRA

Liga a IV-a de fotbal

Măgura face instrucţie cu "militarii": 18-0!!!

Echipa din Cisnădie a realizat scorul campionatului cu ASA Sibiu.

Vali MACREA

Echipa lui Neluţu Luca s-a impus cu 18-0, pe teren propriu, cu ASA Sibiu. Cisnădienii au realizat astfel scorul primelor 7 etape din noua ediţie de campionat. Graţie acestui rezultat, în runda cu numărul 7 s-a înregistrat un nou record de goluri (41), cu două mai multe decât acum o săptămână.

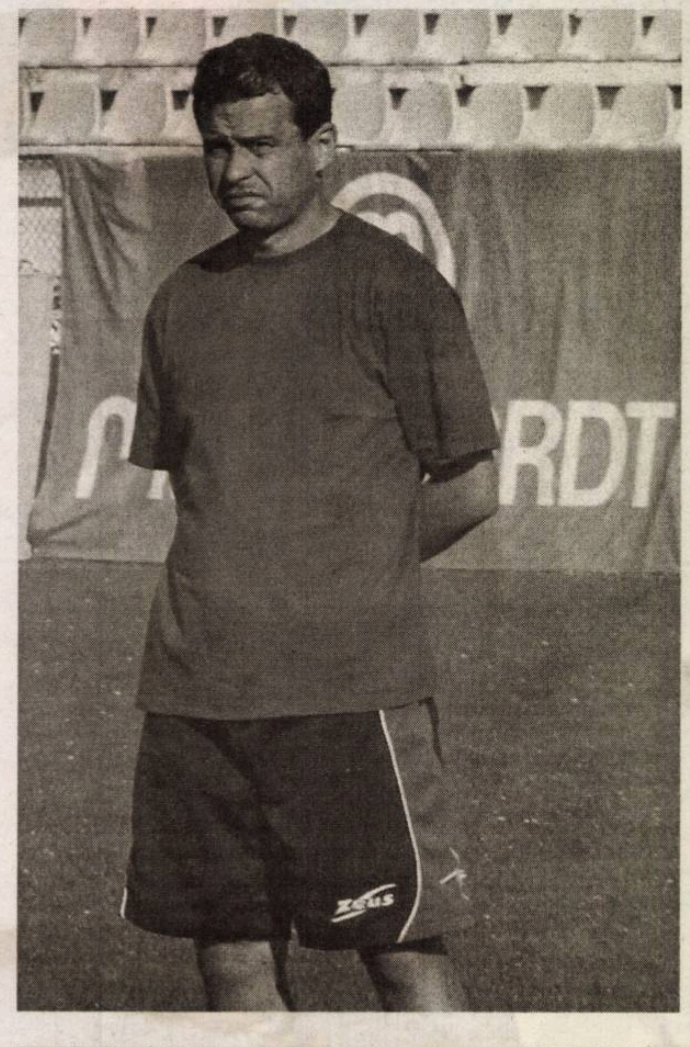

Păltiniş Răşinari - Unirea Ocna Sibiului 0-1 (0-0)

A marcat I. Băra '90

Păltiniş: I. Telea, C. Coţofan, D. Câmpean, S. Han, Ad. Baciu, Cl. Gheorghe, B. Frăţilă (E. Osogo '67), M. Popa, I. Apostu (A. Baca '72), L. Tarcea, Ad. Greavu. **Antrenor** Nicolae Grigore.

Unirea: A. Piko, I. Ecobici, Şt. Banciu, D. Răuş (I. Băra '30), Ad. Vintilă, R. Corcoveanu, Al. Mămăligă, I. Costea, A. Voina (A. Muntean '89), L. Ganea, Vl. Ţăran (N. Cojocariu '83). **Antrenor** Florin Berţa.

Arbitru Rareş Muntean. **Asistenţi:** Bogdan Teodorescu şi Alexandru Nuţu. **Observator** Marius Lungu.

LSS Voinţa Sibiu - Sparta Mediaş 0-4 (0-3)

Au marcat: Ad. Man '2, '11, V. Rotar '44, H. Cercea '49

LSS: I. Daneş, B. Alecu, R. Dabu, C. Ruse (Vl. Cândea '52), E. Şerban, Al. Dordea, L. Marcu (Ad. Răţoiu '73), N. Tutulan, I. Costeiu, R. Tămăşan, M. Tiboc (Fl. Târziu '47). **Antrenor** Adrian Fuşle.

Sparta: I. Neacşa, S. Ţoţa, Ad. Săcăşan, N. Trif, H. Cercea, S. Rotar, H. Drăgan, Ad. Liuţă (I. Samson '57), Ad. Man, V. Rotar (Fl. Grădinar '67), P. Gombar. **Antrenor** Flavius Boroncoi.

Arbitru Ionuţ Şerban. **Asistenţi:** Alexandru Răduţiu şi Andreea Ene. **Observator** Dan Curtean.

CS Agnita - Progresul Terezian 5-1 (3-1)

Au marcat: R. Andrei '23, Şt. Păun '27, M. Cionca '36, '76, Al. Veza '48 / Ov. Gherman '40

CS Agnita: Fl. Ţerbea, M. Stănciulescu (M. Radu '75), Cl. Zedler, R. Andrei, Şt. Păun, Ad. Ionele (Al. Veza '46), I. Polei, M. Cionca, A. Avram, I. Spinciu, G. Veza. **Antrenor** Mircea Vasiu.

Progresul: S. Nemeş, I. Hadăr, L. Barac, Fl. Duca, A. Stoeneşteanu, Ov. Gherman, Fl. Porcaru, M. Pascalini, L. Luca, D. Băran, P. Schiau (V. Bănăţan '78). **Antrenor** Florin Porcaru.

Arbitru Răzvan Aldea. **Asistenţi:** Ioan Bîrsan şi Vasile Suciu. **Observator** Florentin Preda.

Măgura Cisnădie - ASA 18-0 (11-0)

Au marcat: E. Beza '5, '20, I. Petrescu '9, '25, I. Nasta '12, '27, M. Cosovan '21, '31, '45, G. Tănase '33, C. Florea '43, R. Neguţ '54, '80, '88, M. Tecoanţă '63, '71, '77, Al. Grădinar '64

Măgura: D. Pârvu, I. Dumitraşcu, Ad. Martin, M. Laiu (D. Iancu '55), C. Florea, E. Beza, G. Tănase, I. Petrescu, M. Cosovan (M. Tecoanţă '46), R. Neguţ, I. Nasta (Al. Grădinar '55). **Antrenor** Ioan Luca.

ASA: C. Călinescu, L. Socean, T. Gehl, Fl. Szabo, M. Mutulescu, I. Voicu, A. Vrâncian, S. Piţigoi, V. Socaci, T. Avram, L. Pandea (L. Ştefănescu '75). **Antrenor** Sepi Schnell.

Arbitru Andrei Stan. **Asistenţi:** Nicolae Streza şi Claudiu Matei. **Observator** Ioachim Tilea.

Continental Sibiu - Unirea Miercurea Sibiului 3-1 (1-0)

Au marcat: M. Risti '6, '59, R. Mantog '79 / A. Dumitra '86

Continental: Ad. Popescu, I. Jibleanu (D. Niţu '46), Ov. Dovleac, Al. Munteanu (I. Halmagy '79), S. Călinescu, R. Mantog (D. Precup '85), Al. Bucurenciu, R. Frăţilă, L. Moraru (Cr. Ciobanu '46), M. Risti, M. Halmagy. **Antrenor** Constantin Nedelcu.

Unirea: E. Sas, I. Banea (Ov. Bendorfean '46), Cl. Durca (Cl. Vlad '69), A. Durca, Al. Haiduc, I. Ursa, I. Nedescu, M. Dumitrescu (S. Fodor '75), Al. Troancă (Ad. Olar '83), Ov. Pocan, A. Dumitra. **Antrenor** Ni Grădinar.

Arbitru Adrian Banciu. **tenţi:** Mihai Cosma şi Emil **Observator** Laurenţiu Du

FC Curciu - FC Tălmaciu 5-3 (2-1)

Au marcat: Şt. Mere autogol, V. Gălbază '3 Tofănescu '70, '87, Ov. '83 / T. Morariu '28, I. F '81, C. Mâncaş '85 auto

FC Curciu: B. Biro (C. caş '78), Al. Tocu, Fl. Ma Diac, P. Calo, C. Tofănes Dinuţ, V. Gălbază (L. H '60), D. Şerban, Ov. Tar Totan. **Antrenor**

FC Tălmaciu: R. Cris Rus, G. Filimon, Şt. Mer Bârză (A. Roth '68), I. F Ov. Barna, I. Bolota, Al. B Morariu, Ad. Fekete. **Ant** Adrian Bârză.

Arbitru Florin Baciu. **tenţi:** Cristian Mailat şi D Nagy. **Observator** Cosm neriu.

Liga a IV-a, etapa a VII-a

FC Curciu - FC Tălmaciu						**5-3 (2**
CS Agnita - Progresul Terezian						**5-1 (3-**
Măgura Cisnădie - ASA Sibiu						**18-0 (1**
LSS Voinţa Sibiu - Sparta Mediaş						**0-4 (0-**
Continental Sibiu - Unirea Miercurea Sibiului						**3-1 (1-**
Păltiniş Răşinari - Unirea Ocna Sibiului						**0-1 (0-**
1. Unirea Ocna Sibiului	6	5	1	0	19-7	16
2. Măgura Cisnădie	6	5	0	1	43-4	15
3. Păltiniş Răşinari	7	4	2	1	21-10	14
4. Continental Sibiu	6	4	1	1	15-10	13
5. Sparta Mediaş	7	4	0	3	19-9	12
6. Miercurea Sibiului	6	4	0	2	19-12	12
7. FC Curciu	6	3	1	2	19-21	10
8. FC Tălmaciu	7	3	1	3	12-17	10
9. CS Agnita	6	3	0	3	12-7	9 (
10. ASA Sibiu	7	1	0	6	6-40	3 (
11. Progresul Terezian	7	0	0	7	5-27	0 (
12. LSS Voinţa Sibiu	7	0	0	7	6-32	0 (

Etapa a VIII-a, sâmbătă, 2 noiembrie, 2013
Progresul Terezian - FC Curciu
ASA Sibiu - CS Agnita
Unirea Ocna Sibiului - Măgura Cisnădie
FC Tălmaciu - Continental Sibiu
Unirea Miercurea Sibiului - LSS Voinţa Sibiu
Sparta Mediaş - Păltiniş Răşinari

Campionatul de minifotbal pentru amatori "Luceafărul", etapa a IX-a

Divizia A

CONTINENTAL - ZILE ŞI NOPŢI 5-1
Au marcat: Bucurenciu, Călinescu două, Ciobanu, Niţu / Csaszar

TAKATA - ZEUS 2-5
Au marcat: Crîmu, Boişoreanu / Oprea, Tulbure două, Şandru două

MARCĂ ÎNREGISTRATĂ - BARCEROMA 11-1
Au marcat: Tănase, Tecoanţă 5, Babeş, Bogdan, Grădinar 3 / Muntean

GAME SPOT - MAGIC 9-3
Au marcat: Dumitrescu 3, Haidu 3, Popa, Tâlvan două / Iacob două, Prie

RUBIN - ALMA 6-2
Au marcat: Ştefănescu, Şoaită 3, Hadăr două / Durca, Drăguşin

ESAROM - ROGER VOLARE 6-4
Au marcat: Ciobanu, Selaru două, Cismaş două, Poşa / Fătan, Cismaş, Măsaru două

CS AMBASADOR - HELENIS 0-3
Au marcat: Pucheanu două, Curtman

CROCODILII - JUVENTUS 1-7
Au marcat: Olteanu / Greavu două, Bucur, Risti două, Grădinar două

Clasament

1. JUVENTUS	9	8	1	0	72-17	25
2. MARCĂ ÎNREGISTRATĂ	9	8	1	0	59-22	25
3. CROCODILII	9	7	0	2	44-27	21
4. CONTINENTAL	9	7	0	2	38-28	21
5. VULTURII	8	6	1	1	46-23	19
6. CARIOCAS-AMBIENT	8	6	0	2	43-17	18
7. HELENIS	9	6	0	3	49-26	18
8. ZEUS	9	6	0	3	41-31	18
9. ZILE ŞI NOPŢI	9	5	0	4	39-31	15
10. GAME SPOT	9	5	0	4	57-41	15
11. ESAROM	9	4	0	5	39-46	12
12. BARCEROMA	9	3	1	5	26-43	10
13. CS AMBASADOR	9	2	1	6	42-68	7
14. ROGER VOLARE	9	1	1	7	31-51	4
15. MAGIC	9	1	0	8	20-57	3
16. ALMA	9	1	0	8	23-61	3
17. RUBIN	9	1	0	8	31-77	3
18. TAKATA	9	0	0	9	18-52	0

Etapa a X-a, sâmbătă, 2 noiembrie
Juventus - Zile şi Nopţi
Helenis - Continental
Alma - CS Ambasador
Roger Volare - Rubin
Magic - Esarom
BarceRoma - Game Spot
Vulturii - Marcă Înregistrată
Zeus - Cariocas-Ambient
Crocodilii - Takata

Divizia B

BARTENDERS - MARCQUARDT 2-4
Au marcat: Babeş, Văcar / Docolin două, Dorian două

CREATIVE BLUE - SIX STARS 4-2
Au marcat: Lasco, Puţinelu două, Bucşe / Cărăbineanu, Af

PLAY STAR - TAKATA II 3-9
Au marcat: Lungu două, Mărcoiu / Petri două, Fodor d Duşe, Cârmaciu două, Crîmu două

METRO - YOUNG BOYS 0-3 neprezentare

STUDENT - HIPODROM 2-8
Au marcat: Orzan, Dumitru / Poşa 3, Drăgoi, Apolzan d Moldorean două

SYKATEC - ŞTIINŢA 2-8
Au marcat: Suciu, Eremia / Apolzan 3, Pantea două, B două, Puşcovici

Restanţă etapa a II-a

STUDENT - CREATIVE BLUE 2-8
Au marcat: Flenghea, Hornea / Puţinelu, Mitrana două, Si Martin4

Restanţă etapa a VIII-a

BAFANA-BAFANA - SIX STARS 3-4
Au marcat: Dan, Berghean, Pustai / Cărăbineanu 3, Cri

Clasament

1. YOUNG BOYS	8	8	0	0	43 - 18	
2. HIPODROM	9	7	1	1	56 - 21	
3. ŞTIINŢA	9	7	0	2	65 - 25	
4. CREATIVE BLUE	9	7	0	2	43 - 25	
5. SIRFIT	8	6	0	2	52 - 30	
6. UFC INTER	8	4	1	3	44 - 47	
7. PORTOCALA MECANICĂ	8	4	0	4	47 - 46	
8. A1 DESIGN	8	4	0	4	48 - 48	
9. MARCQUARDT	8	4	0	4	32 - 43	
10. SYKATEC	8	3	1	4	29 - 36	
11. METRO	9	3	1	5	29 - 43	
12. E.D.E.I.	7	3	0	4	37 - 37	
13. TAKATA II	9	3	0	6	42 - 57	
14. PLAY STAR	8	2	1	5	32 - 45	
15. SIX STARS	8	1	1	6	19 - 38	
16. BARTENDERS	7	1	1	5	23 - 43	
17. BAFANA - BAFANA	7	1	0	6	22 - 34	
18. STUDENT	6	0	1	5	18 - 45	
19. AFT	0	0	0	0	0 - 0	

Etapa a X-a, duminică, 3 noiembrie
Six Stars - Bartenders
Hipodrom - A1 Design
Portocala Mecanică - Bafana-Bafana
E.D.E.I. -Sirfit
Takata II - Student
Ştiinţa - Play Star
Metro - Sykatec
Young Boys - Marcquardt
UFC Inter - Creative Blue

Campionatul Național masculin de baschet / Concordia - CSU Atlassib 62-86

Tot înainte!

chetbaliştii sibieni au nut a patra victorie în st sezon şi, alături de Ploieşti şi Oradea, duc plutonul primului lon.

diu BOICA

U Atlassib a obținut un succes la Chiajna, la capătul unui joc pe l-au controlat de la un capăt la Sibienii şi-au asigurat liniştea încă rima repriză, după ce au câştigat ele două sferturi cu 23-13, res- v 22-14. La jumătatea întâlnirii, două echipe erau despărțite de uncte (45-27).

mătoarele două perioade au fost semenea adjudecate de echipa odrag Perisic, dar nu la fel de clar imele două. După 14-12 în sfertul 7-23 în ultimul, "galben-albaştrii" impus cu 86-62.

skovic a fost cel mai bun marcator ienilor, cu 21 de puncte. Au mai is, pentru CSU Atlassib, Popa ă (16), Austin (14), Nelson (13), un (11), Miceta (9) şi Diaconescu). Sârbul Bojovic nu a fost folosit hnicianul Miodrag Perisic.

-un alt meci din etapa a VI-a, Gaz n a pierdut "la mustață" meciul tat, sâmbătă seara, la Oradea. 40 de minute, gazdele s-au s cu 77-76.

CN masculin de baschet, etapa a V-a

CSU Ploieşti - BC Mureş Tg. Mureş	88-74
BC Timişoara - Steaua CSM Bucureşti	87-80
"U" Mobitelco Cluj - BC Timba Timişoara	87-63
CS Municipal Oradea - Gaz Metan Mediaş	77-76
Concordia Chiajna - CSU Atlassib Sibiu	62-86
BCM "U" Piteşti - Farul Constanța	80-27
Energia Rovinari - SCM "U" Craiova	85-76.

Clasament

1. CSU Asesoft Ploieşti	5	4	1	0	435-329	+106	9
2. CSU Atlassib Sibiu	5	4	1	0	450-354	+96	9
3. CS Municipal Oradea	5	4	1	0	400-350	+50	9
4. SCM "U" Craiova	5	3	2	0	381-324	+57	8
5. BCM "U" Piteşti	5	3	2	0	374-324	+50	8
6. "U" Mobitelco Cluj	5	3	2	0	420-374	+46	8
7. BC Timişoara	5	3	2	0	432-417	+15	8
8. Energia Rovinari	5	3	2	0	450-443	+7	8
9. Steaua CSM Buc.	5	3	2	0	358-356	+2	8
10. Gaz Metan Mediaş	5	2	3	0	445-363	+82	7
11. BC Mureş Tg. Mureş	5	2	3	0	396-420	-24	7
12. BC Timba Timişoara	5	1	4	0	364-373	-9	6
13. Concordia Chiajna	5	0	5	0	355-496	-141	5
14. Farul Constanța	5	0	5	0	187-524	-337	5

Etapa a VI-a, 31 octombrie - 3 noiembrie
Joi, 31 octombrie, ora 20:00
BCM "U" Piteşti - CS Municipal Oradea (Digi Sport 2)
Vineri, 1 noiembrie, ora 19:45
Gaz Metan Mediaş - Energia Rovinari (Digi Sport 2)
Sâmbătă, 2 noiembrie
BC Mureş Tg. Mureş - Concordia Chiajna
BC Timba Timişoara - CSU Atlassib Sibiu
BC Farul Constanța - BC Timişoara
Steaua CSM Bucureşti - CSU Asesoft Ploieşti (19:40, Digi Sport 2)
Duminică, 3 noiembrie, ora 20:00
SCM "U" Craiova - "U" Mobitelco Cluj (Digi Sport 2).

Liga a II-a de fotbal

Seria I, etapa a X-a
Sâmbătă, 26 octombrie
UNIREA TĂRLUNGENI - UNIREA SLOBOZIA 0-1 (0-0)
A marcat: Tudorache '68
GLORIA BUZĂU - SC BACĂU 0-0
ACS BERCENI - CF BRĂILA 4-1 (2-0)
Au marcat: Pădureţtu '13, Fâşie '39 - penalti, '90+3 - penalti, Al. Roman '71 / R. Neagoe '68 - penalti
DUNĂREA GALAȚI - FC CLINCENI 2-3 (0-0)
Au marcat: Istrate '46, Bîtfoi '73 / Arm. Karamyan '59, '65, Pălimaru '76
RAPID CFR SUCEAVA - CSMS IAŞI 0-1 (0-0)
A marcat: Onofraş '75
Partida SPORTUL STUDENȚESC - FARUL CONSTANȚA nu s-a disputat.
RAPID BUCUREŞTI a stat.

Clasament

1. ACS Berceni	8	5	3	0	14-6	18 (+6)
2. Rapid Bucureşti	9	5	3	1	12-8	18 (+6)
3. FC Clinceni	8	5	2	1	20-10	17 (+5)
4. CSMS Iaşi	8	5	1	2	13-8	16 (+4)
5. Unirea Slobozia	10	4	4	2	15-13	16 (+1)
6. Gloria Buzău	8	2	5	1	9-6	11 (-4)
7. Farul Constanța	8	3	1	4	7-11	10 (+1)
8. CF Brăila	8	2	2	4	12-17	8 (-4)
9. Rapid CFR Suceava	9	1	4	4	9-18	7 (-5)
10. Unirea Tărlungeni	8	1	3	4	4-7	6 (-9)
11. SC Bacău	8	1	2	5	10-14	5 (-7)
12. Dunărea Galați	8	0	2	6	10-17	2 (-10).

Etapa a XI-a, sâmbătă, 2 noiembrie, ora 11:00
Rapid Bucureşti - Sportul Studențesc
Farul Constanța - Rapid CFR Suceava
CSMS Iaşi - FCM Dunărea Galați
FC Clinceni - ACS Berceni
CF Brăila - Gloria Buzău
SC Bacău - Unirea Tărlungeni
Unirea Slobozia stă.

Seria a II-a, etapa a VIII-a
Sâmbătă, 26 octombrie
MINERUL MOTRU - UTA ARAD 0-2 (0-2)
Au marcat: O. Popescu '9, Apostu '34
OLIMPIA SATU MARE - FC BIHOR ORADEA 2-0 (1-0)
Au marcat: Feier '16, Villand '66
METALUL REŞIȚA - CS MIOVENI 2-1 (1-1)
Au marcat: Enciu '27, Plecanciuc '70 / Năstăsie '28
FC "U" CRAIOVA - GLORIA BISTRIȚA 1-0 (1-0)
A marcat: Săceanu '35 - penalti
ASA TG. MUREŞ - CSM RM. VÎLCEA 3-1 (1-0)
Au marcat: Al. Dan '22, Bumba '65 - penalti, Huiban '90+3 / Lircă '77 - penalti
CS UNIVERSITATEA CRAIOVA - FC OLT SLATINA 2-1 (1-1)
Au marcat: Curelea '7, Pleşan '73 / Ignea '4 - penalti

Clasament

1. FC "U"Craiova	8	4	3	1	8-4	15 (+3)
2. CS "U" Craiova	8	4	3	1	9-6	15 (0)
3. Gloria Bistrița	8	4	2	2	10-6	14 (+5)
4. Olimpia Satu Mare	8	3	4	1	8-5	13 (+1)
5. Metalul Reşița	8	4	1	3	13-11	13 (+1)
6. CSM Rm. Vîlcea	8	3	3	2	11-9	12 (0)
7. ASA Tg. Mureş	8	3	3	2	7-5	12 (0)
8. FC Olt Slatina	8	2	3	3	5-7	9 (-3)
9. FC Bihor Oradea	8	2	2	4	8-11	8 (-4)
10. CS Mioveni	8	2	2	4	7-11	8 (-4)
11. UTA Arad	8	2	1	5	6-12	7 (-2)
12. Minerul Motru	8	1	1	6	4-9	4 (-11)

Etapa a IX-a, sâmbătă, 2 noiembrie, ora 11:00
UTA Arad - FC Universitatea Craiova
Gloria Bistrița - Metalul Reşița
CS Mioveni - ASA Tg. Mureş
CSM Rm. Vîlcea - Olimpia Satu Mare
FC Bihor Oradea - CS Universitatea Craiova
FC Olt Slatina - Minerul Motru

Tribuna Sfârșește astăzi în

Casă, dulce casă. Pe bani mai mulți

Sibienii ar merge la scăldat, Moş Crăciun îi cheamă în Târg

Gaz Metan - Ceahlăul, minut cu minut

'3 - Jovic reține mingea centrată de Frăsinescu, în marginea careului mic, pentru Cristi Bud;

'8 - Jovic reține în 2 timpi mingea trimisă pe poartă de Florin Dan, cu pământul, dintr-o lovitură liberă, de la 30 de metri;

'11, 0-1 - Golubovic primeşte la colțul scurt, de la George Jula, la firul ierbii, şi îl surprinde pe Buchta cu o reluare din 7-8 metri;

'12 - Jojic reține de sub transversală mingea trimisă cu boltă de Bud, de la 13-14 metri, cu capul, în urma unei centrări a lui Buzean;

'13 - Marius Onciu (Ceahlăul) primeşte cartonaşul galben pentru un fault la Florin Dan;

'13 - Buzean şutează mult peste transversală, dintr-o lovitură liberă de la 23-24 de metri, perpendicular pe poartă;

'17, 1-1 - Florin Dan fructifică o pasă primită de la Ciprian Petre, învingându-l pe Jovic cu un şut cu latul, din 8-9 metri;

'27 - Golubovic - venit în viteză - e prins de fază puțin cam în față la centrarea lui Popadiuc şi ratează şutul;

'28 - Buchta reține mingea şutată de Achim, din afara careului mare;

'30 - Jovic scapă mingea centrată de Buzean, dintr-o lovitură liberă, un corner mai scurt, Todea nu profită, Muth trage în blocaj, iar Bud reia imprecis, pe spate, din unghi;

'32 - combinație Bud - Alex Munteanu, acesta din urmă trimite în fața porții, de unde Bud reia spre poartă, mingea îl loveşte în braț pe Cazan, dar "centralul" lasă jocul să continue şi Bud reia în blocaj, apoi balonul e reținut de Jovic;

'36 - Markovic trimite lung, cu capul, în adâncime, pentru Florin Dan, acesta din urmă pătrunde pe dreapta şi trimite apoi în careu, unde Marc îl blochează pe Bud, în momentul şutului;

'38 - Todea primeşte de la Alex Munteanu, la 20 de metri, se întoarce şi şutează, dar Jovic respinge în corner, de la vinclu;

'39 - Florin Dan trimite puțin peste transversală, de la 14 metri;

'42, 2-1 - Cristi Todea îl învinge pe Jovic cu un şut senzațional, de la 30 de metri, sub transversală;

'46 Alexandru Ichim - Andrei Marc (Ceahlăul);

'49 - Aymen Tahar şutează de puțin pe lângă bară, de la 23-24 de metri;

'55 - Aymen Tahar trimite pe lângă, la colțul scurt, de la 22 de metri, uşor lateral stânga;

'56 Marius Rusu - Andrei Dumitraş (Ceahlăul);

'60 - Jovic reține mingea şutată de Bud, de la 23-24 de metri, lateral dreapta;

'64 Lucas Garcia - George Jula (Ceahlăul);

'68 Azdren Llullaku - Alex Munteanu (Gaz Metan);

G '68 Milos Buchta (Gaz Metan), pentru că a întârziat repunerea mingii din colțul careului mic;

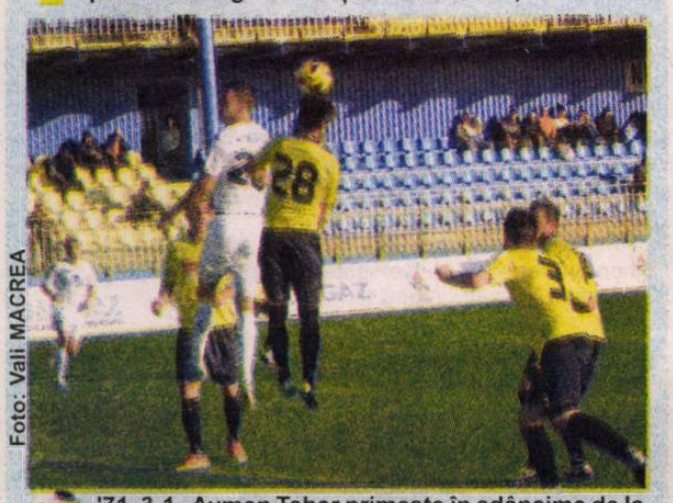

Foto: Vali MACREA

'71, 3-1 - Aymen Tahar primeşte în adâncime de la Frăsinescu şi îl lobează din voleu pe Jovic, din întoarcere;

'72 Jordan Robertson - Cristi Bud (Gaz Metan);

'73 - Buchta reține mingea reluată cu capul de Achim, din careul mic, după ce Rusu îi aşezase balonul, în urma unei lovituri de la colțul terenului;

'78 - Llullaku trimite în transversală, cu mult efect, de la 16-17 metri, lateral stânga, apoi balonul iese în aut de poartă;

'79 Cristi Todea (Gaz Metan);

'81 Alexandru Ichim (Ceahlăul), la o intervenție la Florin Dan;

'83 - Jovic îl blochează pe Llullaku, la 8 metri;

'83 Răzvan Avram - Florin Dan (Gaz Metan);

'84 - Ciprian Petre trimite în brațele lui Jovic, de la 30 de metri, lateral dreapta;

'85 Zarko Markovic (Gaz Metan);

'90 - Golubovic trage în zid dintr-o lovitură liberă de la 22 de metri, perpendicular pe poartă.

Gaz Metan - Ceahlăul 3-1

Medieşenii au obținut o nouă victorie în campionat, ajungând la 10 meciuri oficiale fără înfrângere. "Lupii negri" îi dedică succesul cu Ceahlăul antrenorului Cristi Dulca, cel care, cu o zi mai devreme, împlinise 41 de ani. Tehnicianul Gazului Metan a crezut, la un moment dat, că jucătorii săi vor să câştige cu 4-1.

Foto: Vali MACREA

Cadou

Ovidiu BOICA

Cristi Dulca a primit cadoul perfect din partea jucătorilor săi. La o zi după ce împlinise 41 de ani, tehnicianul a declarat că este cea mai fericită zi din viața sa pentru că Gaz Metan câştigase meciul cu Ceahlăul. Mai mult, antrenorul a crezut că băieții pe care-i conduce de pe margine țin morțiş ca tabela să scrie, la final, acelaşi scor inscripționat pe tortul pe care i-l făcuseră cadou sărbătoritului, 4-1. "Lupii negri" s-au oprit la 3 goluri, pentru că Llullaku a trimis în transversală, în finalul meciului.

Nu mai este o noutate ca medieşenii să fie mai întâi conduşi. O neatenție a defensivei gazdelor a fost taxată de "vulpoiul" Golubovic, acesta fructificând centrarea lui Jula, la colțul scurt ('11). Gaziştii nu au resimțit şocul şi imediat Jovic a prins, pe linia porții, mingea trimisă de Bud, cu boltă, sub transversală ('12). Egalarea a venit repede, după numai 5 minute, Florin Dan făcând inutilă parada lui Jovic, după o pasă primită de la Ciprian Petre.

Golubovic a fost cât pe ce să facă din nou deranj în apărarea Gazului Metan, dar pasa lui Popadiuc a fost cam în spate ('27).

Medieşenii au trecut pe lângă golul de 2-1 la o fază în care Jovic a scăpat mingea printre degete, dar Todea, Muth şi Bud nu au profitat de situație ('30). Bud a cerut penalti, la o fază în care mingea şutată de el l-a lovit în braț pe Cazan, dar între cei d distanța era foarte mică "centralul" Timar a cons derat că nu e infracțiune ('3 Bud a fost blocat încă o dat de data asta de Marc ('3 iar mingea şutată de Tode din afara careului, a fo scoasă în corner, de la vinc de Jovic ('38). Căpitan Gazului Metan a prins cu şi, 4 minute mai târziu, a pr luat la 35 de metri, a făc câțiva paşi şi a şutat imp rabil sub transversală: 2-1

Aymen Tahar şi-a încerc şutul în două rânduri,

GAZ METAN (alb cu negru) Sistem de joc: 1-4-2-3-1.		3-1 (2-1)	CEAHLĂUL (portocaliu complet) Sistem de joc: 1-4-2-3-1.	
30. Milos Buchta	6,5		1. Bojan Jovic	5
85. Cosmin Frăsinescu	6,5		23. Andrei Dumitraş	5
25. Zarko Markovic	6		(13. Marius Rusu '56)	5
23. Sergiu Muth	6		28. Gabriel Cânu	5
8. Ionuț Buzean	6		3. Andrei Marc	4
21. Cristian Todea (cpt.)	8		(5. Alexandru Ichim '46)	5
22. Aymen Tahar	8		4. Lucian Cazan	5
5. Alex Munteanu	6		10. Vlad Achim	4,5
(7. Azdren Llullaku '68)	6,5		25. Adrian Gheorghiu	4,5
19. Florin Dan	7		18. Marius Onciu	5
(14. Răzvan Avram '83)			14. Bojan Golubovic (cpt.)	6
2. Ciprian Petre	6,5		27. Doru Papadiuc	5,5
10. Cristian Bud	5,5		9. G. Jula	5,5
(9.Jordan Robertson '72)	5,5		(30. Lucas Garcia '64)	5
Antrenor principal: Cristi Dulca.			**Antrenor principal:** Vasile Miriuță.	
Antrenori secunzi: Dan Matei, Aurel Nalați.			**Antrenori secunzi:** Costel Ilie, Radu Lefter.	
Rezerve neutilizate: 1. Alexandru Greab, 6. Dan Bozeşan, 15. George Alaverdashvili, 7. Azdren Llullaku, 80. Romeo Roberto.			**Rezerve neutilizate: 22.** Martin Jicha, 7. Emil Dică, 20. Marian Constantinescu, 17. Sebastian Chitoşcă.	
Absenți: Thaer Bawab, Sebastian Cojocnean, Vitinho Medeiros, Jasmin Trtovac, Radu Zaharia, Dan Roman (accidentați sau în recuperare).			**Absenți:** Daniel Stana (accidentat).	

Mediaş

Stadion: "Gaz Metan".
Spectatori: circa 1.000.
Gazon: excelent.
Timp: însorit, 28 grade Celsius.
Evoluția scorului:
0-1, min. 11 - Golubovic;
1-1, min. 17 - Fl. Dan;
2-1, min. 42 - Todea;
3-1, min. 71 - Aymen Tahar.
Arbitru: Iulian Dima (Bucureşti) 5.
Asistenți: Radu Timar (Marghita) 5, Florin Dansa (Oradea) 6.
Rezervă: Lucian Rusandu (Sf. Gheorghe).
Observatori: Emeric Dembrovschi (Timişoara), Marian Salomir (Cluj-Napoca).
Cartonaşe galbene: Buchta '68, Todea '79, Markovic '85 / M. Onciu '13, Ichim '81.
Cartonaşe roşii: - / -.
Raportul şuturilor: 15-4 (pe poartă 8-3).
Cornere: 5-7.
Ofsaiduri: 0-5.
Raportul faulturilor: 15-13.
Omul meciului: Aymen Tahar (Gaz Metan).

Hizo şi Zo

Tehnicienii sibieni Dorin Z tincă şi Viorel Hizo au urmă meciul dintre Gaz Metan Ceahlăul de la tribuna oficia a arenei de pe malurile T

Foto: Vali MACREA

...entru Dulca

butul reprizei secunde, de fiecare dată a greşit a ('49 şi '55). Bud a cadrat i bine, dar Jovic a reţinut)). A treia oară, algerianul zului Metan n-a mai greşit, crind un gol de kino- mă. Frăsinescu a trimis g, în marginea careului, Tahar l-a lobat pe Jovic, întoarcere, fără ca min- să mai atingă pământul).

aspeţii au replicat imediat, Buchta a fost la post, la area din careul mic a lui im ('73), dar apoi s-au stins. Mai periculoşi au fost tot medieşenii, Llullaku trimiţând în transversală ('78), apoi fiind blocat de Jovic.

Odată atinsă şi borna 10, asta însemnând 10 meciuri consecutive fără înfrângere, cu o victorie în Cupa României, 5 în campionat şi 4 rezultate de egalitate, medieşenii au un moral excelent înaintea "dublei" cu Astra Giurgiu. Mâine seară, cele două echipe se vor întâlni, tot la Mediaş, în optimile competiţiei KO, apoi în weekend, în campionat, la Giurgiu.

ncă au fost la meci

ei Mari. Cei doi au profitat ocazie pentru a se întreţine ficialii celor două echipe. că Zotincă - prieten bun cu ti Dulca, actualul antrenor al Gazului Metan - s-a aflat "în cărţi" pentru preluarea medieşenilor, în vară, Viorel Hizo a pregătit, în trecut, gruparea din Piatra Neamţ.

Liga I, etapa a XII-a

Vineri, 25 octombrie
VIITORUL CONSTANŢA - CORONA BRAŞOV 1-0 (0-0)
A marcat: N. Dică '76
FC VASLUI - UNIVERSITATEA CLUJ-NAPOCA 2-0 (1-0)
Au marcat: Madson '12, Antal '51 - penalti
Sâmbătă, 26 octombrie
FC BOTOŞANI - PETROLUL PLOIEŞTI 1-2 (0-1)
Au marcat: Hadnagy '70 / Teixeira '15, Dore '85
GAZ METAN - CEAHLĂUL PIATRA NEAMŢ 3-1 (2-1)
Au marcat: Fl. Dan '17, Todea '42, Tahar '71 / Golubovici '11
CFR CLUJ-NAPOCA - ASTRA GIURGIU 0-0
Duminică, 27 octombrie
ACS POLI TIMIŞOARA - PANDURII TG. JIU 2-3 (1-1)
Au marcat: Szekely '6, Bărbuţ '75 / Momcilovici '45+2, Eric '78, Distefano '82
FC BRAŞOV - STEAUA BUCUREŞTI 1-2 (1-1)
Au marcat: Cr. Ionescu '10 / Kapetanos '2, Gardoş '47
Astăzi
Dinamo - Concordia Chiajna, ora 19:30, Dolce Sport
Săgeata Năvodari - Oţelul Galaţi, ora 20:30, Digi Sport 1.

Clasament

1. Steaua Bucureşti	10	9	1	0	26-6	28
2. Petrolul Ploieşti	12	7	4	1	18-9	25
3. Astra Giurgiu	11	7	2	2	26-10	23
4. Pandurii Tg. Jiu	12	7	2	3	29-15	23
5. Gaz Metan Mediaş	12	5	4	3	16-13	19
6. FC Botoşani	12	5	4	3	13-15	19
7. Ceahlăul P. Neamţ	12	4	5	3	15-11	17
8. CFR Cluj	12	4	5	3	16-16	17
9. ACS Poli Timişoara	12	4	3	5	13-15	15
10. Dinamo Bucureşti	11	3	4	4	16-12	13
11. Concordia Chiajna	8	4	1	3	11-12	13
12. Săgeata Năvodari	11	3	3	5	9-19	12
13. Oţelul Galaţi	11	3	2	6	11-22	11
14. FC Braşov	12	2	4	6	12-16	10
15. Viitorul Constanţa	11	2	4	5	5-17	10
16. FC Vaslui	11	4	2	5	11-10	6 *
17. Corona Braşov	12	1	2	9	7-19	5
18. Universitatea Cluj	12	0	4	8	7-24	4.

*** Echipa FC Vaslui a fost penalizată cu 8 puncte de Comisia de Disciplină a FRF, la 2 octombrie.**

Etapa a XIII-a, 1-4 octombrie

Vineri, 1 noiembrie
Ceahlăul - Săgeata Năvodari, ora 20:00 - Digi Sport 1
Sâmbătă, 2 noiembrie
Pandurii Tg. Jiu - FC Vaslui, ora 18:00 - Digi Sport 1
Corona Braşov - Steaua Bucureşti, ora 20:30 - Digi Sport 1
Duminică, 3 noiembrie
Concordia Chiajna - CFR Cluj, ora 19:00 - Digi Sport 1
Astra Giurgiu - Gaz Metan Mediaş, ora 19:30 - Dolce Sport
Dinamo Bucureşti - FC Braşov, ora 21:30 - Digi Sport 1
Luni, 4 noiembrie
"U" Cluj - Viitorul Constanţa, ora 19:00 - Digi Sport 1
Petrolul Ploieşti - ACS Poli Timişoara, ora 19:30 - Dolce Sport
Oţelul Galaţi - FC Botoşani, ora 21:30 - Digi Sport 1.

Todea, omul cu golurile importante

Căpitanul Gazului Metan şi-a ajutat din nou echipa cu un gol extrem de important, la fel ca cel din meciul cu "U" Cluj. Sâmbătă, Todea a înscris cu 3 minute înainte de pauză, al scorul de 1-1.

Cosmin PRIŞCĂ

Cristi Todea a dovedit încă o dată că merită să poarte banderola de căpitan al Gazului Metan. La fel cum s-a întâmplat şi în partida cu "U" Cluj, din urmă cu câteva etape, Todea şi-a scos echipa dintr-o situaţie delicată. Sâmbătă, contra Ceahlăului, fotbalistul originar din Arad a înscris la 1-1, cu 3 minute înainte de pauză, un gol pe cât de frumos, pe atât de important.

Todea afirmă că, prin evoluţiile din ultima vreme, Gaz Metan arată ca o echipă "vie". Căpitanul "lupilor negri" susţine că, din "dubla" cu Astra, îşi doreşte o calificare în sferturile de finală ale Cupei României şi cel puţin un punct la Giurgiu, în campionat. Totodată, Cristi Todea a vorbit despre problemele de ordin financiar cu care se confruntă echipa în ultimele luni, dar spune că a primit asigurări din partea oficialilor clubului că situaţia se va remedia în curând.

- Cristi, se pare că te-ai specializat în goluri care mai de care mai importante. Dacă nu ne înşelăm, eşti la al doilea gol care cântăreşte mult într-un meci de-al Gazului Metan...

- (zâmbeşte) Aşa este. Am marcat şi cu "U" Cluj, iar acum am făcut 2-1 cu Ceahlăul. Au fost goluri importante atât pentru mine, cât şi pentru echipă. Aş vrea să-i mulţumesc antrenorului pentru încrederea pe care mi-a oferit-o. Consider că, prin ceea ce am realizat pe teren, în aceste meciuri, i-am răsplătit faptul că a crezut în mine.

- Cine află scorul, dar n-a văzut meciul cu Ceahlăul, ar fi tentat să creadă că a fost unul la discreţia voastră. Din teren cum ţi s-a părut?

- A fost un joc greu, în care am întâlnit o echipă robustă, greu de depăşit, care a jucat cu multe mingi lungi. Am început mai greu partida, am şi primit gol, însă pe urmă ne-am mobilizat şi am întors rezultatul, la fel ca şi în meciul cu "U" Cluj. Demonstrăm că suntem o echipă... vie, una care ştie cum să reacţioneze după ce primeşte gol.

- După 12 etape aveţi 19 puncte. Sincer, te aşteptai la un asemenea parcurs, după primele 3 meciuri de campionat, toate 3 pierdute cu nou-promovate?

- Să fim cinstiţi, este ceva la care nu ne-am mai gândit după primele etape. Eu unul nu îmi fac calcule şi nici nu mă gândesc vreodată la ce a fost. Am în cap numai faptul că avem un obiectiv de îndeplinit şi că trebuie să câştigăm, fiecare meci, indiferent de adversar. Pentru asta trebuie să continuăm să ne pregătim cât mai bine, pentru că rezultatele apar numai şi numai după multă muncă.

- Urmează o săptămână grea pentru voi, cu "dubla" cu Astra. Calificare şi un nou meci fără eşec în campionat?

- Hai să luăm meciurile pe rând. Prima dată va fi jocul de Cupă, în care ne dorim un rezultat bun, o calificare, iar apoi vom avea timp să ne concentrăm şi pe întâlnirea din campionat. Cert este că Astra reprezintă o echipă foarte bună, care nu a ajuns întâmplător să evolueze în cupele europene. Şi-a păstrat majoritatea jucătorilor din sezonul trecut, iar asta înseamnă omogenitate Este o echipă valoroasă, cu un lot foarte bun şi care are şi pe banca de rezerve fotbalişti care pot fi oricând titulari la echipele din Liga I. Va fi o "dublă" grea cu Astra.

- În ciuda rezultatelor bune, vă confruntaţi cu probleme financiare. De când nu aţi mai fost plătiţi?

- Am primit asigurări din partea conducerii, săptămâna trecută, că se vor rezolva aceste probleme cât mai curând. Este important să fim plătiţi, este dreptul nostru să ne luăm banii care ni se cuvin. Sper să se rezolve cât mai repede problemele financiare pentru a ne concentra doar pe munca noastră, să nu mai fim nevoiţi să căutăm fel de fel de soluţii să asigurăm celor din familie tot ce le trebuie.

Dulca: "Victorie importantă, pentru că de foarte multe luni nu suntem plătiți!"

Antrenorul Gazului Metan a tras un semnal de alarmă în conferința de presă de după meci, dar susține că jucătorii săi nu vor protesta în vreun fel față de situația existentă la echipă din punct de vedere financiar.

Ovidiu BOICA

Cosmin PRIȘCĂ

Cristi Dulca, antrenorul Gazului Metan, a declarat, în conferința de presă de după ocul cu Ceahlăul, că această victorie este extrem de importantă pentru că a fost obținută în fața unei echipe solide, dar și datorită faptului că jucătorii săi sunt neplătiți de "foarte multe luni". Dulca însă s-a ferit să detalieze ce înseamnă "foarte multe uni" și a mai adăugat că jucătorii săi nu vor protesta în vreun fel. "Sunt foarte fericit pentru faptul că am obținut această victorie. Vreau să felicit întreaga echipă. Veneam după un parcurs foarte bun, dar și după un meci, cel de la Galați, unde nu am făcut un joc deosebit, dar am reușit să ne menținem neînvinși... Mi-era frică un joc de acest joc, cu Ceahlăul, mi-era frică de adversar, pentru că este unul dificil, cu jucători foarte buni și care, în acest campionat, a pierdut doar de două ori. Pentru mine a fost important modul în care au reacționat jucătorii după ce am primit gol. Noi nu ne-am retras, nu am cedat nicio clipă și, mai mult decât atât, am crezut în victorie. Această victorie este cu atât mai importantă cu cât de foarte multe luni nu suntem plătiți, sunt probleme cu banii, cum sunt la majoritatea echipelor din România. Știm cu toții cum stau lucrurile din punct de vedere economic, dar cu toate astea jucătorii au dat dovadă de combativitate, de profesionism, până la urmă, și-au făcut treaba și au înțeles că trebuie să joace până la capăt. Nu facem nicio grevă. Noi am avut o discuție cu conducerea, știm problemele care sunt în toată România, nu numai la club, la ora aceasta. Au fost promisiuni că se vor rezolva și tocmai de aceea apreciez efortul jucătorilor de a continua să lupte și de a rămâne cu picioarele pe pământ și pentru a munci pentru fiecare punct, pentru că e greu să muncești cu curta goală. Împreună cu staff-ul și cu toată lumea care este implicată la ora asta în club am reușit să ne adunăm și să credem în șansa noastră de a câștiga. Am tratat fiecare meci la victorie, n-am jucat niciodată la egal, nu ne-a fost frică de vreun adversar, ne-am jucat șansa și, până la urmă, sigur, dacă avem o atitudine pozitivă și credem în ceea ce facem, apar și rezultatele", a declarat Dulca.

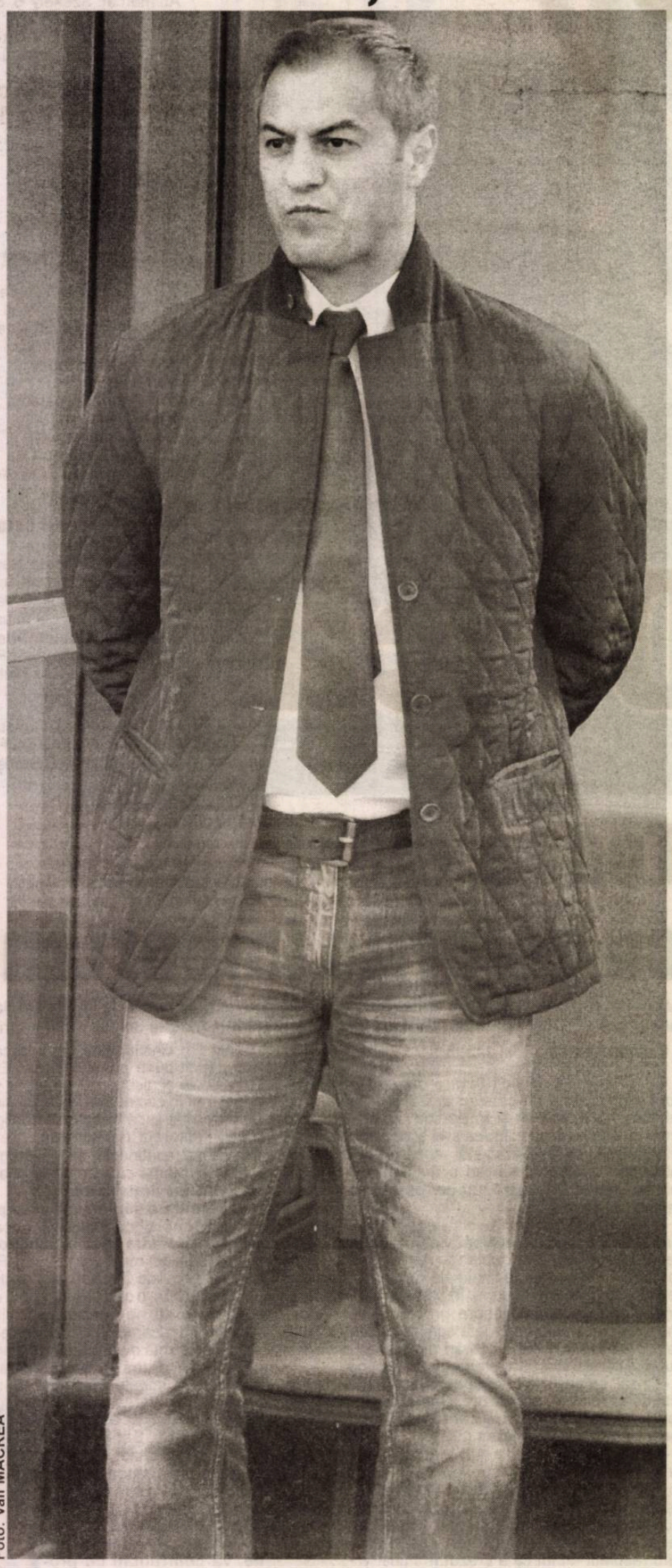

Foto: Vali MACREA

Mai... tânăr cu 10 ani!

Cristi Dulca a mai afirmat că, la un moment dat, s-a gândit că jucătorii săi încearcă să marcheze și al patrulea gol, pentru ca scorul de pe tabelă să fie identic cu cel de pe tortul oferit antrenorului cu o zi mai devreme, pe care era inscripționată vârsta acestuia, 41 de ani. "Ieri (n.a.vineri) a fost ziua mea, am împlinit 41 de ani și (n.a. jucătorii) mi-au făcut cadou un tort pe care era scris cifra 4, apoi o liniuță și un unu. Și, chiar la 3-1 mă gândeam că poate jucătorii au intuit că o să batem cu 4-1. Dar, mă bucur că am câștigat. Și 1-0 era bun", a mai spus Dulca.

Deși n-a lăsat să se înțeleagă, Cristi Dulca și-ar fi dorit ca și pe tortul primit de la jucători cu o zi mai devreme să fie trecut tot rezultatul de pe tabelă, de la finalul meciului cu Ceahlăul, adică să fie mai tânăr cu... 10 ani!

Face schimbări pentru meciul din Cupă

Dulca a mai dezvăluit că, marți, în meciul din optimile de finală ale Cupei României "Timișoreana", cu Astra Giurgiu, va alinia o formulă de echipă în care se vor regăsi mai mulți jucători care au evoluat mai puțin până acum. Cu toate acestea, tehnicianul a mai afirmat că tratează și această competiție cu maximum de seriozitate și își dorește calificarea în sferturi. Avem o zi și jumătate de pauză, luni (n.a. astăzi) avem un antrenament, iar marți avem un alt joc. Sigur că jucătorii care au evoluat mai puțin - să vedem și ce accidentați avem - ar putea intra cu Astra. Vom trata și meciul din Cupă la fel cum le tratăm și pe celelalte", a mai spus Cristi Dulca.

> **"După Steaua și Petrolul, Ceahlăul mi s-a părut cea mai puternică echipă. Are jucători cu gabarit. Stana nu știu de ce n-a jucat, dar era un jucător important pentru el".**
>
> Cristi Dulca

Liga a V-a de fotbal

Sibiu, Seria I, etapa a VII-a

AS Vulturul Poplaca - AS Leii Șura Mică	**5-2 (2-1)**
Silvatex Orlat - FC Săliștea Sibiului Sălișteа	**2-1 (2-0)**
Atletic Șura Mare - AS Due FEFE Șeica Mare	**3-4 (2-1)**
Cibinul Cristian - Gloria Loamneș	**1-0 (0-0)**

Partida AS Cetate Slimnic - AS Izvorul Sîngătin nu sa disputat deoarece echipa din Sîngătin nu s-a prezentat la teren.

Clasament

1. AS Vulturul Poplaca	7	5	1	1	31-14	16 (+4)
2. AS Șeica Mare	6	5	1	0	17-6	16 (+10)
3. Atletic Șura Mare	6	4	0	2	21-12	12 (0)
4. Cibinul Cristian	7	4	0	3	16-17	12 (0)
5. AS Leii Șura Mică	7	3	2	2	18-12	11 (+2)
6. Silvatex Orlat	6	3	0	3	10-16	9 (0)
7. Gloria Loamneș	7	2	1	4	16-22	7 (-2)
8. FC Sălișteа Sibiului	7	2	1	4	8-20	7 (-2)
9. AS Cetate Slimnic	6	1	0	5	6-13	3 (-6)
10. AS Izvorul Sîngătin	5	0	0	5	7-18	0 (-9)

Etapa a VIII-a, duminică, 3 noiembrie

FC Sălișteа Sibiului Sălișteа - AS Vulturul Poplaca
Silvatex Orlat - Gloria Loamneș
AS Leii Șura Mică - Atletic Șura Mare
AS Due FEFE Șeica Mare - AS Cetate Slimnic
AS Izvorul Sîngătin - Cibinul Cristian

Sibiu, Seria a II-a, etapa a VII-a

AS Bradu - Bucegi Veștem	**1-1 (0-0)**
AS INTER Racovița - Corsav Veștem	**4-3 (3-2)**
AS Arpașu - AS Turnu Roșu	**6-0 (4-0)**
AS Nocrich - Voința Roșia	**1-4 (1-1)**
AS Chirpăr - Rokiees Sibiu	**4-5 (1-0)**

Clasament

1. Bucegi Veștem	7	5	1	1	33-8	16 (+7)
2. AS Bradu	7	5	1	1	20-8	16 (+2)
3. AS INTER Racovița	7	5	1	1	18-8	16 (+4)
4. AS Arpașu	7	3	2	2	16-10	11 (-1)
5. Rokiees Sibiu	7	3	1	3	23-18	10 (+1)
6. AS Nocrich	7	3	0	4	12-15	9 (-3)
7. Corsav Veștem	6	2	1	3	14-16	7 (-2)
8. AS Chirpăr	6	1	1	4	9-18	4 (-5)
9. Voința Roșia	7	1	1	5	11-25	4 (-5)
10. AS Turnu Roșu	7	1	1	5	8-38	4 (-5)

Etapa a VIII-a, duminică, 3 noiembrie

Corsav Veștem - AS Bradu
AS INTER Racovița - Rokiees Sibiu
Bucegi Veștem - AS Arpașu
AS Turnu Roșu - AS Nocrich
Voința Roșia - AS Chirpăr

Mediaș, Seria I, etapa a VIII-a

Recolta Alma - Gloria Șmig	**2-5**
Stăruința Laslea - Cetate Moșna	**5-3**
AS Valea Viilor - Speranța Biertan	**2-3**
Viitorul Tîrnava - Progresul Dumbrăveni	**0-3**
Athletic Păucea - Amicii Copșa Mică	**5-3**

Clasament

1. Gloria Șmig	7	7	0	0	39-7	21 (+9)
2. Recolta Alma	8	7	0	1	33-12	21 (+9)
3. Speranța Biertan	7	5	1	1	25-17	16 (+7)
4. Progresul Dumbrăveni	8	4	1	3	24-15	13 (+1)
5. AS Valea Viilor	8	4	1	3	20-23	13 (+1)
6. Viitorul Tîrnava	8	3	1	4	19-17	10 (-2)
7. Athletic Păucea	8	3	0	5	23-26	9 (-3)
8. Stăruința Laslea	8	2	0	6	16-30	6 (-9)
9. Amicii Copșa Mică	8	1	0	7	12-37	3 (-9)
10. Cetate Moșna	8	1	0	7	10-37	3 (-6)

Etapa a IX-a, duminică, 3 noiembrie

Gloria Șmig - Stăruința Laslea
Speranța Biertan - Recolta Alma
Progresul Dumbrăveni - AS Valea Viilor
Amicii Copșa Mică - Viitorul Tîrnava
Cetate Moșna - Athletic Păucea

Mediaș, Seria a II-a, etapa a VIII-a

FC Inter Brateiu - Arsenal Dîrlos	**3-1**
Spicul Șeica Mare - Dacia Ațel	**0-0**
Speranța Richiș - Voința Hoghilag	**0-5**
Romii Buzd - FC Mediaș	**1-7**
Recolta Boian a stat.	

Clasament

1. Voința Hoghilag	7	6	0	1	32-9	18 (+9)
2. FC Mediaș	7	4	2	1	30-14	14 (+5)
3. Spicul Șeica Mare	7	4	1	2	21-11	13 (+1)
4. Dacia Ațel	7	3	3	1	12-14	12 (+3)
5. FC Inter Brateiu	7	4	0	3	17-20	12 (0)
6. Recolta Boian	7	3	1	3	22-26	10 (-2)
7. Arsenal Dîrlos	7	3	0	4	20-19	9 (0)
8. Romii Buzd	8	1	1	6	7-32	4 (-8)
9. Speranța Richiș	7	0	0	7	5-22	0 (-12)

Etapa a IX-a, duminică, 3 noiembrie 2013

Arsenal Dîrlos - Recolta Boian
Dacia Ațel - FC Inter Brateiu
Voința Hoghilag - Spicul Șeica Mare
FC Mediaș - Speranța Richiș
Romii Buzd stă.

Portrete de rugbişti de ieri şi de astăzi:

Marius Nedelcu

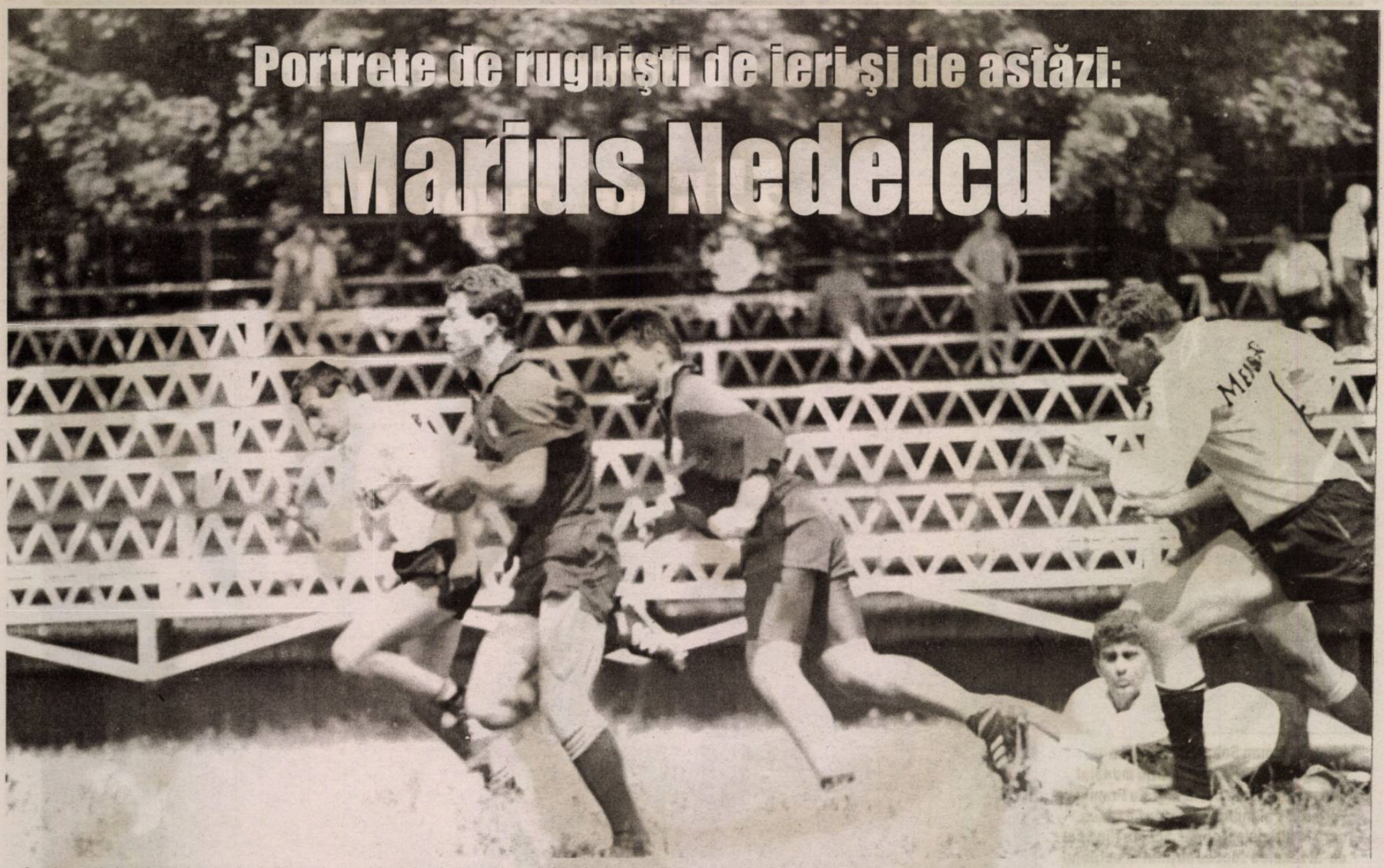

O minunată îndeletnicire a omului, sportul e în acelaşi timp un fenomen social de dimensiuni planetare, care ajută la cunoaştere, prețuire şi stimă reciprocă. Conştient de faptul că nu există mijloc mai bun de a înțelege natura umană decât sportul (Al. Fleming) şi convins că acesta nu este altceva decât suprema înțelepciune, profesorul de educație fizică Constantin Nedelcu şi-a educat copiii în spiritul unui profund ataşament față de tot ceea ce reprezintă cultura fizică, în fond nimic altceva decât o parte a culturii generale. Campion național cu echipa de rugbi din Timişoara, profesorul Nedelcu - Suru, pentru coechipieri şi spectatori - a trăit fericirea de a-şi vedea fiii călcându-i pe urme.

Marius s-a născut la Galați, în anul 1970. A copilărit, însă, la Bârlad, oraşul în care 4 echipe de rugbi, de juniori şi seniori, activau – în perioada anilor '80 - în competițiile naționale. Primul antrenor, la 12 ani, i-a fost tatăl, iar prima echipă pentru care a evoluat a fost CSŞ Bârlad. În afara partidelor din campionatul juniorilor, a jucat şi în cele ale divizionarei B Rulmentul Bârlad, tocmai pentru a-şi perfecționa tehnica şi îmbunătăți randamentul sportiv. Calitățile lui Marius l-au făcut remarcat şi, la absolvirea liceului, a fost inclus în echipa de juniori a clubului bucureştean Steaua, pentru care a jucat un an. În anul 1989 a fost preluat de formația de seniori, aici rămânând până în 1997. Corifei ai rugbiului românesc, cum au fost considerați Vărzaru, Murariu, Moț, Hodorcă, David, i-au devenit mentori şi colegi. Antrenori i-au fost Rădulescu, Mateescu, Dodo Munteanu. Tenace, ambițios, serios, muncitor, având simțul plasamentului şi o foarte mare îndemânare, Marius Nedelcu a fost remarcat şi de antrenorii lotului național. Chiar de pe vremea junioratului.

Debut cu Scoția

Primul meci pentru România a fost cel împotriva juniorilor Scoției şi s-a încheiat cu o victorie ce i-a rămas şi astăzi în minte. Au urmat altele, pentru ca în 1992 să joace, din postura de student, la Campionatul Mondial Universitar. A fost în teren când România învingea Țara Galilor şi pierdea, cu greu, în fața formației Noii Zeelande. Colegi de echipă i-au fost sibienii Călin Fugigi şi Ionuț Seceleanu, alături de care, peste câțiva ani, va evolua în echipa fanion a Sibiului. Tricoul cu tricolor şi frunză de stejar al naționalei mari a fost purtat de Marius de 19 ori. Meciul de debut a avut loc cu 20 de ani în urmă, la Lisabona, şi s-a încheiat cu o victorie împotriva Portugaliei. Au urmat, apoi, meciurile contra puternicelor echipe ale Franței şi Argentinei. Pe gazonul stadioanelor din Brive şi Buenos Aires, a jucat centru, avându-i ca adversari direcți pe jucătorii emblematici de talia unui Philippe Sella. Adversari i-au fost şi cei de la Barberians, atunci când a participat cu lotul României la Turneul de rugbi în 7 de la Hong Kong.

La Sibiu, în urma căsătoriei

Căsătorindu-se cu o sibiancă, astăzi inginer optician, Marius a ajuns la Sibiu pentru a se integra - sub comanda antrenorilor Beanu, Suciu, Sârbu - în echipa cu care, pe vremea în care a jucat la Steaua, a avut cele mai îndârjite meciuri. Pentru militari, sibienii erau cei mai dificili adversari, atunci când îi întâlneau pe terenul din Dumbrava. Alăturându-se echipei ce va purta întotdeauna amprenta inegalabilului Bebe Boboc, Nelelcu a contribuit decisiv la o clasare pe al treilea loc al clasamentului național, dar şi la revenirea în primul eşalon, chiar dacă, acolo, sibienii nu s-au putut înscrie, din cauza penuriei de fonduri şi a inexistenței unor responsabili ai destinelor societății capabili să realizeze că rolul învățământului este de a cultiva în fiecare generație facultățile fizice, intelectuale şi morale (Condorcet). Meciurile în care foştii adversari i-au devenit colegi - şi, ulterior, prieteni - l-au ajutat să înțeleagă că jucători ca Banciu, Florea, Zeicu, Seceleanu, Amarie, Roşu, Negru formau cu adevărat o echipă, aproape de neînvins. Forța ei fiind generată de prietenia care îi lega pe componenți, dar şi de dăruirea cu care jucau pentru satisfacția împătimiților de rugbi sibieni. În grupul sibian, bârlădeanul Nedelcu s-a integrat perfect. Aducea cu el şi impresionantul bagaj al acumulărilor din perioada în care jucase pentru Steaua sau pentru România. De un real ajutor i-au fost mereu cursurile şi seminariile de la Academia Națională de Educație Fizică şi Sport, pe care a absolvit-o în anul 1997. Adoptat de către sibieni, Marius Nedelcu a devenit unul de-al lor, dar şi un model pentru cei mai tineri dintre jucătorii de care se ocupă cu atenție ori de câte ori poate. Cu abnegația pedagogului care a înțeles că sportul dă corpului şi sufletului perfecțiune (Montaigne).

A făcut mai multe sporturi

Preocupat de tot ce înseamnă sport - a practicat cândva şi judo, lupte, handbal, atletism - dar şi artă, Marius încearcă să le aducă, alături de soția sa, în atenția unicului fiu, astăzi elev în clasa a şasea. Deseori se duc toți trei la spectacolele de teatru, preferându-l pe cel clasic, dar şi la manifestările culturale ale oraşului. Tot împreună urmăresc, uneori, şi partide ale colegilor care continuă tradiția sibiană a unui sport în care Marius s-a ştiut face remarcat, practicându-l până la împlinirea vârstei de 42 ani. A făcut totul din suflet, cu pasiune şi multă dragoste, fără a uita că aparține unei familii în care tatăl, unchiul şi fratele au fost, la rândul lor, jucători de rugbi. Dacă cu fratele s-a întâlnit în meciuri directe, pe tata a căutat să-l domine la numărul titlurilor de campion național cu echipa. Pentru campionii de mâine crede că e nevoie de o mai mare bază de selecție şi de mai multă pasiune. Nu în ultimul rând, şi de o minge de rugbi în fiecare şcoală, fie şi pentru a stârni curiozitatea unor tineri invitați să descopere - aidoma omului politic francez Jacques Chaban-Delmas - emoțiile cele mai sănătoase şi mai profunde, ca şi bucuriile cele mai curate. Astfel de bucurii au fost trăite de Marius Nedelcu, cu satisfacția de a fi reuşit să-şi facă datoria. Aşa cum şi-o face şi față de țară, ca militar de carieră. Pentru toate, admirația, mulțumirile şi respectul nostru.

Tiberiu Dumitru COSTĂCHESCU

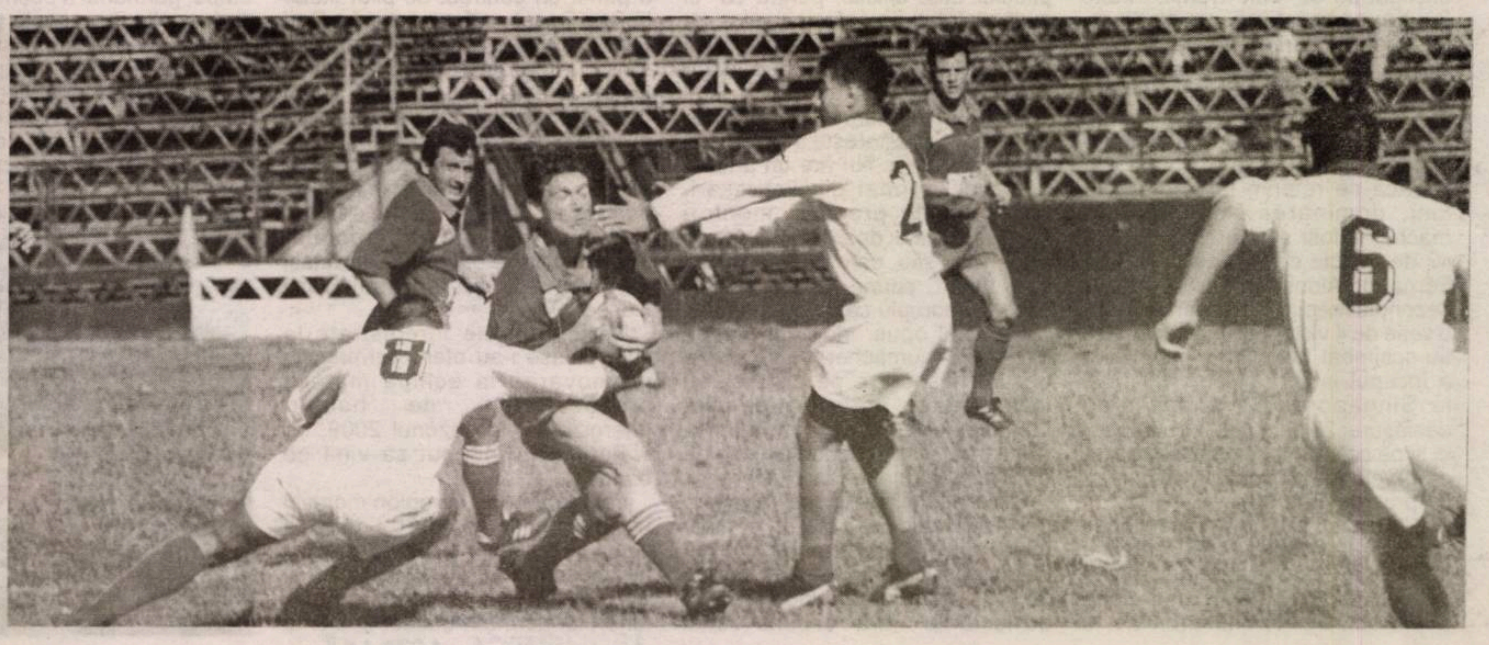

Marele Premiu al Indiei

Vettel: „Eins, zwei, drei, vier”

Pilotul german Sebastian Vettel a câştigat, ieri, al patrulea titlu mondial consecutiv, după ce, la Marele Premiu de Formula 1 al Indiei, s-a impus a şasea oară în ultimele 6 curse, acesta fiind cel de-al zecelea succes obţinut în actualul sezon de sportivul echipei Red Bull.

Doar germanul Michael Schumacher, de 7 ori campion mondial, şi argentinianul Juan Manuel Fangio, de 5 ori încoronat în anii 50, au reuşit să câştige mai multe titluri decât Vettel, în timp ce Alain Prost a obţinut acelaşi număr ca pilotul de la Red Bull, 4.

Marele Premiu al Indiei a relevat din nou superioritatea dezarmantă a germanului şi a echipei sale Red Bull: cel mai rapid în antrenamente, cel mai rapid în calificări şi victorie la aproape 30 de secunde diferenţă faţă de al doilea clasat. Vettel a distrus orice idee de competiţie, iar acest lucru nu îl face un sportiv iubit. Dimpotrivă.

La Marele Premiu al Canadei, în Singapore şi la alte curse din acest sezon apariţia lui Vettel pe podium a fost întâmpinată cu huiduieli de public. Nu, Vettel nu a făcut nimic rău ca să atragă oprobriul public. Pur şi simplu constanţa sa în obţinerea victoriilor enervează pentru că ucide spectacolul şi suspansul. Nimeni nu vrea să meargă la o competiţie ştiind dinainte cine câştigă.

Cifrele succesului lui Vettel pot oferi o explicaţie pentru nemulţumirile celor care iubesc duelurile roată la roată în Formula 1. Germanul a luat startul în 117 curse, de 43 de ori din pole position, a câştigat 36 de Mari Premii, în alte 23 de ocazii fiind pe podium. Însumat, 4 titluri mondiale în 6 ani şi jumătate de carieră în Marele Circ. În medie, Vettel a câştigat o dată la 3 Grand Prix-uri la care a participat sau a fost pe podium la fiecare a doua cursă.

Dacă ne referim la ultimele 13 luni, dominarea noului Schumacher a fost şi mai clară. Având 42 de puncte de recuperat faţă de Fernando Alonso în ultima parte a sezonului trecut, Vettel a înregistrat o serie de 4 victorii consecutive care au schimbat favoritul la titlu. Seria a început la 23 septembrie 2012, la Singapore. De atunci s-au desfăşurat 23 de curse, incluzându-le şi pe cele din acest sezon, dintre care Vettel a câştigat 14, rezultând un procentaj de 60 la sută!

"Nimeni nu ar trebui să fie huiduit pentru succesul său, nu contează cât de uşor sau de greu îi este să-l obţină", îl apără pe Vettel unul dintre rivalii săi, Lewis Hamilton de la Mercedes. "Nu e depresiv, dar nu e niciodată nimic nou", a răspus britanicul atunci când a fost întrebat dacă Vettel provoacă depresie adversarilor.

Poate fi înţeleasă frustrarea fanilor? Christian Horner, managerul Red Bull, spune că da: "Un campionat precum cel de anul trecut, disputat până în ultimul tur şi în care Vettel a recuperat cele 42 de puncte pe care Alonso le avea avans înaintea pauzei de vară, a fost fantastic. Extraordinar pentru Bernie (n.a. Ecclestone), pentru Formula 1 şi pentru spectacol. Dar s-a intrat într-un nou campionat la începutul acestui an şi în regulament nu scrie că trebuie să fie spectacol şi că trebuie să ţină până la ultima cursă".

Figura lui Vettel de copil cuminte, haios în apariţiile publice, pare că nu atrage fanii în masă. Nici înjurăturile pe care le mai scapă uneori în interviurile transmise în direct, cu aerul său de puştan nevinovat, nu îi conving.

"Îi lipseşte un pic de charismă" pentru a se număra printre legendele Formulei 1, crede administratorul drepturilor comerciale ale F1, Bernie Ecclestone. "Hunt, Rindt, Lauda, Senna erau personaje", a adăugat Ecclestone, adăugând că dezvoltarea personalităţii piloţilor este dificilă, pentru că "ei sunt răsfăţaţi de şefii echipelor, iar FIA le închide gura". "Ei nici nu-şi pot dezvălui emoţiile", a concluzionat Ecclestone.

"Este un om normal, un tânăr de 26 de ani şi călătoreşte în jurul lumii pe cont propriu. Nu are un anturaj numeros, format din impresari, consilieri de presă şi mentori spirituali. Este doar el, însoţit de antrenorul său, care de asemenea este tânăr", spune Horner despre pilotul cvadruplu campion mondial.

La polul opus, idolul lui Vettel, Michael Schumacher, nu se sfia la gesturi nesportive pe pistă şi, cu toate acestea, era adulat de public. Stilul lui agresiv până la limita regulamentului şi uneori dincolo de ea ridica spectatorii în picioare.

"Unora le place ce facem, altora nu. Dacă huiduie, este un compliment. Sunt invidioşi pentru că eu câştig. Cât timp ei huiduie, noi ne facem treaba foarte bine. Aşa văd eu lucrurile", le-a răspuns Vettel contestatarilor lui.

Sebastian Vettel s-a născut la 3 iulie 1987, la Heppenheim, în Germania, nu departe de circuitul de la Hockenheim, şi la început a practicat kartingul, ca mai toţi piloţii din Formula 1. După ce şi-a făcut, între 1995 şi 2002, ucenicia în această disciplină, Vettel a trecut, în 2003, în Formula BMW şi din 2005 în Formula 3.

Primul contact cu un monopost de Formula 1 l-a avut în 2005, la vârsta de 18 ani, când a efectuat o serie de teste pentru BMW Sauber. În 2006, germanul a concurat tot în Formula 3, iar în a doua parte a sezonului a fost desemnat pilot de rezervă la BMW.

Debutul oficial al lui Vettel s-a produs în 15 iulie 2007, când l-a înlocuit la Marele Premiu al SUA pe Robert Kubica, accidentat în cursa precedentă, defăşurată în Canada. Germanul a ocupat locul 7 în calificări şi 8 la finalul Grand Prix-ului de la Indianapolis, reuşind la vârsta de 19 ani şi 349 de zile să devină cel mai tânăr pilot care obţine un punct în Formula 1.

Prima victorie, pentru Toro Rosso

La sfârşitul lunii iulie 2007, Vettel a primit un contract de pilot titular la Toro Rosso, a doua echipă a Red Bull. În 2008, el a obţinut prima victorie, la Marele Premiu al Italiei. Deşi s-a desfăşurat pe ploaie, cursa de la Monza a arătat un tânăr pilot cu un stil perfect adaptat condiţiilor de pe circuit. Vettel a fost cel mai rapid în calificări, apoi dominant pe parcursul cursei şi victoria sa nu a fost una de pus la îndoială. Succesul de atunci este şi astăzi singurul din palmaresul Toro Rosso.

Performanţele înregistrate la Toro Rosso i-au oferit germanului promovarea la echipa mare a producătorului de băuturi energizante, în sezonul 2009, iar victoriile au început să vină pe bandă rulantă.

Vetel a devenit campion mondial în premieră, în 2010, după 5 succese de etapă şi alte 5 prezenţe pe podium în 19 Mari Premii. Mulţi au considerat norocos triumful tânărului german, obţinut în ultima cursă a sezonului, în care a plecat cu şansa a treia la câştigarea titlului.

Fernando Alonso şi Ferrari au fost creditaţi atunci că au oferit pe tavă rivalilor de la Red Bull izbânda în una dintre cele mai echilibrate ediţii ale Campionatului Mondial de Formula 1, iar echipa patronată de magnatul austriac Dietrich Mateschitz a fost acuzată că a făcut tot ce i-a stat în putinţă pentru a-l favoriza pe Vettel în dauna coechipierului său Mark Webber.

În 2011, Sebastian Vettel a închis gura contestatorilor săi, trecând de la o evoluţie oscilantă, presărată cu greşeli copilăreşti, la una încântătoare prin precizie şi rapiditate în pilotaj. Beneficiind şi de un monopost de excepţie pe lângă talent, germanul a dominat sezonul de o manieră ce nu lasă loc de îndoieli: nouă victorii în 15 etape, 12 pole-position-uri, 4 locuri 2, două locuri 3 şi o singură cursă în afara podiumului - locul 4 chiar în faţa propriilor suporteri, la Nurburgring.

Astfel, al doilea titlu mondial a venit firesc şi odată cu el maturizarea şi consacrarea unui mare campion. Germanii l-au alintat "Micul Kaiser", făcând aluzie la idolul lui, septuplul campion mondial Michael Schumacher.

Sezonul 2012 a început dezamăgitor pentru Vettel. În 13 etape, germanul a obţinut o victorie şi doar alte 3 prezenţe pe podium, două locuri secunde şi un loc 3. Titlul părea că se îndepărta de el pe măsură ce etapele se scurgeau, apropiindu-se totodată de Fernando Alonso, care a condus în clasament şi cu un avans de 42 de puncte în faţa rivalului său.

La finalul lunii iulie, după 11 curse din 20, Alonso pleca în vacanţa de vară cu 164 de puncte acumulate, în timp ce Vettel avea 122 de puncte. La 9 septembrie, după ultima etapă europeană, a 13-a a sezonului, pilotul Ferrari mai păstra 39 de puncte avans faţă de german. Însă tot avantajul spaniolului s-a evaporat în următoarele 4 curse, în care Vettel a câştigat la Singapore, în Japonia, în Coreea de Sud şi în India, strângând 100 de puncte într-o lună şi preluând conducerea în clasamentul piloţilor.

La ultima etapă a sezonului, Vettel a luat startul cu un avantaj de 13 puncte, o cifră ce pare să-i fi purtat noroc. După o cursă dramatică, în care a fost la un pas să fie scos din competiţie încă din primul tur, Vettel a reuşit să ocupe în final locul 6, în timp ce Alonso nu a putut să urce mai mult de locul 2, insuficient pentru a-l deposeda pe germanul de la Red Bull de titlul mondial.

La 26 de ani, Vettel are deja un palmares impresionant de recorduri. Cel mai tânăr pilot care obţine un pole-position, cel mai tânăr pilot care câştigă o cursă, cel mai tânăr pilot care devine campion mondial, cel mai tânăr pilot care devine dublu campion mondial, cel mai tânăr triplu campion mondial şi cvadruplu campion mondial, sunt doar cele mai importante dintre recordurile germanului după numai şase sezone şi jumătate petrecute în Marele Circ.

BIBLIOTECA „ASTRA”

Tribuna sporturilor

4-10 noiembrie 2013 * nr. 1182 * 8 pagini * 1 leu

Gaz Metan a pierdut, aseară, cu 3-1 meciul de la Giurgiu, după o serie de 9 jocuri în care n-a mai cunoscut eşecul în campionat.

PAGINA 4

Până aici le-a fost!

Observator

Decât rezervă la Ajaccio, mai bine titular la Avrig

Am jucat câțiva ani fotbal, cel mai sus ajungând la Locomotiva 16 Februarie Cluj, "bunica" vitregă a CFR-ului de azi, jucând tocmai pe terenul din Gruia, pe atunci (anii '60), fără tribună, fără gazon, cu un vestiar modest, în care în loc să urci, coborai. În schimb, aveam căldură iarna, răcoare vara şi duşuri. Fusesem transferat - pentru că îmi expirase junioratul, de la Ştiinţa Cluj, împreună cu încă 3 băieţi, obiectivul conducerii asociaţiei ceferiştilor fiind promovarea în Divizia C. La acea vreme erau Regiunile, cu campionate, iar câştigătoarele seriilor, pentru a promova, jucau tur-retur, meciuri de baraj. Culmea e că ne şi plăteau: 25 de lei pentru primul meci câştigat, 50 pentru al doilea, 75 pentru al treilea şi aşa mai departe, până pierdeai unul şi trebuia s-o iei de la început: 25, 50, 75, 100 etc. Noi, cei 4, eram studenţi, aveam nevoie de bani şi mâncam pământul când intram pe teren, spre deosebire de ceilalţi, care erau angajaţi în Dâmbul rotund şi aveau salariu oricum. Nu-mi mai amintesc dacă, în tot campionatul, am pierdut două sau 3 partide, şi-am adunat bani buni, câştigând şi seria. Am fost titular tot timpul. Antrenorul, un ungur jidan, Iostzef Szoher, avea obiceiul să nu spună echipa: o găseam, când ajungeam în vestiar, scrisă cu cretă pe tablă. Exultam de bucurie văzându-mi numele cu nr. 7. Am ajuns la barajul cu Medicina Cluj, câştigătoarea celeilalte serii: 0-0 pe terenul nostru, 0-1 pe terenul lor şi am ratat şansa de promovare. În sezonul următor, cei mai "bătrâni" au abandonat şi-au fost aduşi alţi jucători, alt antrenor. Tot mai rar am fost titular, jucând mai mult în repriza a doua. Am început să mă duc tot mai rar la antrenamente, aveam şi-o prietenă cam pretenţioasă: filme, operă, plimbări, dans, echipa nici nu mai juca la promovare, banii erau tot mai subţiri, aşa că am abandonat. Terminând facultatea, în vară am revenit la Sibiu şi m-am legitimat la echipa mea de suflet, Metalul IOS. Aici eram titular de drept, numai că a venit toamna şi a trebuit să mă prezint la postul de la şcoala din Amnaş. Dar n-am abandonat ideea de fotbal: am încropit două echipe cu elevii de-acolo şi jucam pe deal (în Amnaş nu prea ai locuri plate), eu fiind "titular" mereu în echipa care ataca la deal...

Revenind la actualitate, îi tot aud pe [illegible]tatorii şi analiştii n[illegible] vorbind de jucătorii noş[illegible]i din străinătate: "echipa lui Mutu" şi Mutu e m[illegible]oartă la Ajaccio, "e[illegible]ui Rusescu" şi Raul vede meciurile Sevilliei d[illegible], "echipa lui Pant[illegible]păpă' mai prin[illegible]un meci cupă (în [illegible]ele inferioare, pentru că, spre final, tot cu curul freacă banca) etc. Mă, bezmeticilor, o echipă este "a ta" că[illegible]eşti titular, când eşti lider, nu când faci hemoroizi ca rezervă. (Aţi numărat câţi din cei 8 sau 9 români legitimaţi în Italia sunt titulari?) Decât aşa, mai bine să baţi mingea la [illegible]rig[illegible] la Cariocas-Ambi-[illegible]ni, [illegible]uiar!

N. I. DOBRA

Liga a IV-a de fotbal

Lider surpriză

Aflată la primul sezon în Liga a IV-a, Păltiniş Răşinari a profitat de remiza dintre echipele din Ocna Sibiului şi Cisnădie şi a urcat în fotoliul de lider, la finalul etapei a VIII-a.

Vali MACREA

Păltiniş Răşinari este noul lider al Ligii a IV-a, după etapa din weekend. Echipa lui Nicolae Grigore profită de remiza dintre Unirea Ocna Sibiului şi Măgura Cisnădie (0-0) şi se instalează pe primul loc. Răşinărenii - care au câştigat cu 3-2 la Mediaş confruntarea cu Sparta, printr-un gol reuşit de Mircea Popa cu 5 minute înainte de final - sunt la egalitate de puncte cu echipa din staţiunea sibiană şi au un punct în faţa Măgurii. În imediata vecinătate a podiumului se situează Unirea Miercurea Sibiului, formaţie care, în etapa cu numărul 8, s-a impus cu 3-1, pe teren propriu, în faţa echipei suporterilor sibieni, printr-un hat-trick al lui Alexandru Troancă.

"Militarii" sibieni rămân cu un singur succes în această ediţie de campionat, după ce au cedat, pe teren propriu, în partida cu CS Agnita (4-2).

Alte două meciuri din etapa a VIII-a a primului eşalon judeţean s-au terminat nedecis, la Tălmaciu (2-2 cu Continental) şi Sibiu (Progresul Terezian - FC Curciu 3-3). La Tălmaciu, 3 din cele 4 goluri au fost marcate din lovituri de la 11 metri.

ASA SIBIU	**2 (1)**
CS AGNITA	**4 (1)**

Au marcat: M. Marinescu '5, V. Socaci '52 / M. Cionca '38, '68, '75, Cl. Filip '54.

ASA: C. Călinescu, M. Mutulescu (L. Ştefănescu '80), T. Gehl (A. Vrâncian '59), Fl. Szabo, M. Marinescu, I. Socean, Al. Ganea, S. Piţigoi, V. Socaci (V. Urdea '67), L. Pandea (I. Voicu '25), T. Avram. **Antrenor** Sepi Schnell.

CS Agnita: Al. Veza (M. Aldea '71), G. Veza, Cl. Filip, Fl. Ţerbea, A. Avram, Şt. Păun, R. Andrei, M. Radu (A. Ciurar '75), S. Mărginean, M. Cionca, M. Stănciuleacu. **Antrenor** Mircea Vasiu.

Arbitru Cristian Vieru. Asistenţi: Andreea Ene şi Bogdan Gherman. **Observator** Octavian Bran.

UNIREA OCNA SIBIULUI	**0**
MĂGURA CISNĂDIE	**0**

Unirea: A. Piko, I. Ecobici (S. Cazan '78), Şt. Banciu, Ad. Vintilă, R. Corcoveanu, Al. Mămăligă, I. Costea, A. Voina, L. Ganea, Vl. Ţăran (N. Cojocariu '85), I. Băra. **Antrenor** Florin Berţa.

Măgura: D. Pârvu, Ad. Martin, C. Trohin, M. Laiu, C. Florea, E. Beza, G. Tănase, I. Petrescu (D. Iancu '80), M. Cosovan (C. Nasta '70), R. Neguţ, M. Tecoanţă (Al. Grădinar '66). **Antrenor** Ioan Luca.

Arbitru Călin Lazăr. Asistenţi: Ioan Duma şi Ioan Bîrsan. **Observator** Constantin Jiga.

FC TĂLMACIU	**2 (1)**
CONTINENTAL SIBIU	**2 (0)**

Au marcat: I. Rus '34 - penalti, Ov. Barna '90 / Al. Bucurenciu '70 - penalti, '75 - penalti.

FC Tălmaciu: R. Cristea, T. Moraru, D. Mereş, I. Rus (Cr. Olariu '81), I. Bolota (V. Bârză '69), Al. Beu, I. Fekete (A. Roth '79), Ov. Barna, Ad. Fekete, Cl. Mârză, G. Filimon. **Antrenor** Adrian Bârză.

Continental: Ad. Popescu, I. Jibleanu, Ov. Dovleac, Al. Munteanu, S. Călinescu, R. Mantog, Al. Bucurenciu ,Al. Toader (L. Moraru '52), M. Risti (F. Muşat '90), D. Niţu, Cr. Ciobanu (I. Halmagy '88). **Antrenor** Constantin Nedelcu.

Arbitru Emeric Tocai. **Asistenţi:** Rareş Făgărăşan şi Gheorghe Virca. **Observator** Vasile Preda.

SPARTA MEDIAŞ	**2 (0)**
PĂLTINIŞ RĂŞINARI	**3 (2)**

Au marcat: H. Cercea '50, V. Rotar '63 / Ad. Greavu '6, I. Apostu '40, M. Popa '85.

Sparta: I. Neacşa, S. Ţoţa (I. Samson '46), I. Lunca, S. Juhas, Ad. Secăşan, N. Trif, H. Cercea, S. Rotar, H. Drăgan (,Ad. Liuţă '46), Ad. Man (Fl. Grădinar '86), V. Rotar. **Antrenor** Flavius Boroncoi.

Păltiniş: I. Piţigoi, C. Coţofan, D. Câmpean, S. Han, Ad. Baciu, Cl. Gheorghe (N. Baca '70), T. Codrin, E. Osogo (B. Frăţilă '58), M. Popa, I. Apostu, Ad. Greavu (D. Năstase '80). **Antrenor** Nicolae Grigore.

Arbitru Cristian Cotoară. **Asistenţi:** Alexandru Răduţiu şi Adrian Epure. **Observator** Ovidiu Comşea.

MIERCUREA SIBIULUI	**3 (3)**
LSS VOINŢA SIBIU	**1 (1)**

Au marcat: Al. Troancă '15, '17, '39 / R. Dabu '5.

Unirea: E. Sas, I. Banea, Al. Haiduc, A. Fodor (Cl. Vlad '58), Ov. Bendorfean, I. Ursa, I. Nedescu (N. Meteşan '83), M. Dumitrescu, Al. Troancă (Ad. Olar '77), Ov. Pocan, A. Dumitra. **Antrenor** Nicolae Grădinar.

LSS: I. Daneş, Cl. Gavrilă (B. Alecu '74), R. Dabu, V. Cândea (Ad. Răţoiu '83), Al. Dordea, Cl. Apolzan, R. Tămăşan, N. Tutulan, L. Marcu (M. Tiboc '62), E. Şerban, Al. Ajderof.

Arbitru: Claudiu Matei. Asistenţi: Adrian Pal şi Constantin Cernejenco. **Observator** Vasile Mihăilă.

PROGRESUL TEREZIAN	**3 (1)**
FC CURCIU	**3 (2)**

Au marcat: N. Coconete '25, '71, '76 / C. Tofănescu '14, D. Şerban '41, C. Dinuţ '90+3.

Progresul: Fl. Porcaru, L. Barac (V. Bănăţan '60), Fl. Duca, L. Szabo, Ad. Moldovan, A. Mantea, N. Coconete, L. Preda, A. Stoeneşteanu (I. Hadăr '46), Ov. Gherman, M. Pascalini. **Antrenor** Florin Porcaru.

FC Curciu: B. Biro, Al. Tocu, Fl. Mara, M. Diac, P. Calo (L. Herciu '68), C. Tofănescu (N. Todoran '82), C. Dinuţ, V. Gălbază, D. Şerban, Ov. Tarnu, C. Gusman. **Antrenor** Petru Calo

Arbitru Bogdan Lucescu. **Asistenţi:** Bogdan Teodorescu şi Alexandru Nuţu. **Observator** Ovidiu Popovici.

Liga a IV-a, etapa a VIII-a

Progresul Terezian - FC Curciu	**3-3 (1-2)**
ASA Sibiu - CS Agnita	**2-4 (1-1)**
Unirea Ocna Sibiului - Măgura Cisnădie	**0-0**
FC Tălmaciu - Continental Sibiu	**2-2 (1-0)**
Unirea Miercurea Sibiului - LSS Voinţa Sibiu	**3-1 (3-1)**
Spar[illegible] Mediaş - Păltiniş Răşinari	**2-3 (0-2)**

Clasament

1. P[illegible]ş Răşinari	8	5	2	1	24-12	17 (+5)
2. Unirea Ocna Sibiului	7	5	2	0	19-7	17 (+5)
3. Măgura Cisnădie	7	5	1	1	43-4	16 (+4)
4. Miercurea Sibiului	7	5	0	2	22-13	15 (+6)
5. Continental Sibiu	7	4	2	1	17-12	14 (+2)
6. Sparta Mediaş	8	4	0	4	21-12	12 (0)
7. CS Agnita	7	4	0	3	16-9	12 (+3)
8. FC Curciu	7	3	2	2	22-24	11 (+2)
9. FC Tălmaciu	8	3	2	3	14-19	11 (-1)
10. ASA Sibiu	8	1	0	7	8-44	3 (-9)
11. Progresul Terezian	8	0	1	7	8-30	1 (-11)
12. LSS Voinţa Sibiu	8	0	0	8	7-35	0 (-12).

Etapa a IX-a, sâmbătă, 9 noiembrie

FC Curciu - ASA Sibiu
CS Agnita - Măgura Cisnădie
Păltiniş Ră[illegible]ri - Unirea Miercurea Sibiului
LSS Voinţa Sibiu - FC Tălmaciu
Continental Sibiu - Progresul Terezian
Unirea Ocna Sibiului - Sparta Mediaş

Campionatul Național masculin de baschet / BC Timba - CSU Atlassib 62-89

Patru la rând

mbătă seara, "studenții" sibieni au obținut l de-al patrulea succes consecutiv în mpionat. Jucătorii lui Miodrag Perisic s-au pus la o diferență de aproape 30 de puncte Banat, cu modesta BC Timba. Ceskovic a rcat 32 de puncte pentru CSU Atlassib.

vidiu BOICA

chipa sibiană are cel mai început de sezon din ultimii ani. În afara eșecului cu Oradea, de pe teren propriu, din etapa a II-a, CSU Atlassib are numai victorii pe linie. Cu 11 puncte după 6 etape, echipa sibiană ocupă locul 3 în clasament.

În cea de-a doua deplasare consecutivă, "galben-albaștrii" au avut parte de un adversar modest, în Banat. Aflată la al doilea sezon în Divizia A, BC Timba nu se descurcă strălucit, iar contra lui CSU Atlassib a avut în teren doar 3 stranieri. Meciul a fost la discreția sibienilor, care au preluat conducerea încă din primul minut (5-0). La jumătatea primului sfert, CSU Atlassib conducea cu 11-4, dar în minutele rămase până la prima pauză gazdele s-au apropiat la 3 puncte (17-14).

Sfertul 2 a fost cel mai dezechilibrat. La începutul acestuia, timișorenii au redus diferența la o jumătate de coș în mai multe rânduri (17-16, 18-17 și 20-19). Apoi CSU Atlassib a prins un "parțial" de 10-0, până la jumătatea perioadei (30-19). În partea a doua a sfertului, sibienii au reușit din nou un run de 11-0, astfel că, la jumătatea întâlnirii, cele două echipe erau despărțite de 18 puncte (48-30).

La două minute de la reluare, CSU Atlassib s-a dus la 20 de puncte (55-35), iar spre finalul sfertului 3 avea 73-46.

Timișorenii au început mai bine ultimele 10 minute, dar n-aveau cum să mai aminenințe victoria oaspeților. Sfertul 4 s-a terminat nedecis, egalitate la 16, astfel că CSU Atlassib s-a impus cu 89-62. Pentru "galben-albaștri" urmează meciul de acasă, cu SCM "U" Craiova, programat sâmbătă seara.

Ceskovic, 32 de puncte

Cel mai bun marcator al meciului de la Timișoara a a fost sârbul Matija Ceskovic, autor a 32 de puncte. Pentru CSU Atlassib au mai înscris Popa Calotă (19 puncte), Austin (14), Miceta (7), Lee (7), Bojovic (6) și Nelson (4).

Ceskovic - folosit 40 de minute de antrenorul Miodrag Perisic - a avut și cele mai bune procentaje din echipa sibiană, 54 la sută la aruncările din acțiune, 71 (!!!) la sută la cele de 3 puncte, cu 5 intrate din 7 încercări, și 60 la sută de la linia de "libere".

De la Timba, Kevin Bridgewaters a marcat 18 puncte.

l masculin de baschet, etapa a VI-a

31 octombrie

M "U" Piteşti - CS Municipal Oradea	65-80

eri, 1 noiembrie

z Metan Mediaş - Energia Rovinari	76-81

mbătă, 2 noiembrie

aua CSM Bucureşti - CSU Asesoft Ploieşti	53-71
Timba Timişoara - CSU Atlassib Sibiu	62-89
Mureş Tg. Mureş - Concordia Chiajna	109-58
Farul Constanţa - BC Timişoara	60-102

inică, 3 noiembrie

M "U" Craiova - "U" Mobitelco Cluj-Napoca	86-87

Clasament

Echipa	MJ	MC	MP	F	Cşvj.	+/-	Pct.
S Municipal Oradea	7	6	1	0	575-468	+107	13
SU Asesoft	6	5	1	0	506-382	+124	11
SU Atlassib Sibiu	6	5	1	0	539-416	+123	11
C Timişoara	6	4	2	0	534-477	+57	10
U" Mobitelco Cluj	6	4	2	0	507-460	+47	10
nergia Rovinari	6	4	2	0	531-519	+12	10
CM "U" Craiova	6	3	3	0	467-411	+56	9
CM "U" Piteşti	6	3	3	0	439-404	+35	9
C Mureş Tg. Mureş	6	3	3	0	505-478	+27	9
Steaua CSM Buc.	6	3	3	0	411-427	-16	9
Gaz Metan Mediaş	6	2	4	0	521-444	+77	8
C Timba Timişoara	6	1	5	0	426-462	-36	7
Farul Constanţa	7	0	7	0	300-721	-421	7
Concordia Chiajna	6	0	6	0	413-605	-192	6

ndă: L - locul; MJ - meciuri jucate; MP - meciuri pierdute; F - forfait; Cşvj. averaj; +/- - diferența dintre punctele marcate și cele primite; Pct. - puncte.

a a VII-a, 9-10 noiembrie

mbătă, 9 noiembrie
cordia Chiajna - BC Timba Timişoara
Mureş Tg. Mureş - Steaua CSM Bucureşti
l Atlassib Sibiu - SCM "U" Craiova
l Asesoft Ploieşti - BC Farul Constanţa
Mobitelco Cluj-Napoca - Gaz Metan Mediaş (18:15, Digi t)
Timişoara - CS Municipal Oradea (20:00, Digi Sport)
inică, 10 noiembrie
rgia Rovinari - BCM "U" Piteşti (19:00, Digi Sport).

Tribuna
Companiile campioane ale Sibiului, premiate de CCIA
"Acum recuperăm ceea ce nu s-a făcut în 50 de ani"

Astra Giurgiu - Gaz Metan, minut cu minut

'2 - Yazalde şutează imprecis din marginea suprafeţei de pedeapsă;

'5 - Buchta prinde mingea centrată în faţa porţii de Yazalde;

'7 - Buchta este surprins de traiectoria mingii centrate de Junior Morais, dar reţine de la vinclu;

'8 - Bud scapă din marcajul lui Găman, însă intră în unghi, de unde scoate pentru şutul lui Todea, dar căpitanul Gazului Metan trimite alături, de la 20 de metri;

'12, 0-1 - Bud îl învinge pe Lung junior cu o reluare din voleu, de la 10 metri, în urma unei centrări a lui Roberto;

'13, 1-1 - Yazalde restabileşte egalitatea din centrarea lui Măţel, reluând în plasă, cu capul, din faţa lui Frăsinescu;

'31 - Florin Dan trimite peste transversală, de la 18 metri;

'33, 2-1 - gazdele primesc o lovitură liberă indirectă de pe 6 metri după ce Yazalde şi-a băgat capul în crampoanele lui Markovic, iar Budescu îl învinge pe Buchta cu un şut în plasa laterală;

'40 - Lung junior scoate de la vinclu un balon şutat de Alex Munteanu, de la 9-10 metri;

'42 - Yoda şutează imprecis, de la 8-9 metri, lateral dreapta;

'44 Zarko Markovic (Gaz Metan), pentru un fault la Budescu;

'45+1 Cristi Todea (Gaz Metan), pentru o tragere de tricou la Yoda;

'46 Jordan Robertson - Cristi Todea (Gaz Metan);

'47 - Bud şutează imprecis de la distanţă;

'59 - Junior Morais trimite în plasa laterală, din marginea careului mare;

'60 Enache - Yoda (Astra Giurgiu);

'66 - Buzean trimite în careu, dintr-o lovitură liberă, Markovic trimite spre poartă, iar Lung deviază în bară, apoi Măţel îndepărtează pericolul;

'69 M. Cristescu - Budescu (Astra);

'72 - Lung parează mingea reluată de Bud din doar 4 metri;

'77 Alex Munteanu (Gaz Metan);

'79, 3-1 - nou-intratul Enache marchează golul 3 al Astrei, fructificând o pasă primită de la Cristescu;

'82 Azdren Llullaku - Ciprian Petre (Gaz Metan);

'84 Ivanovski - Yazalde (Astra);

'86 - Radu Zaharia - Aymen Tahar (Gaz Metan).

Astra Giurgiu - Gaz Metan 3-1

Au revenit cu picioarele pe pământ

Seria de 10 meciuri fără înfrângere, în campionat şi Cupa României, a fost curmată brusc de Astra, care i-a bătut pe medieşeni de două ori în 5 zile.

Cosmin Prişcă, Ovidiu Boica

Medieşenii au primit o dublă corecţie din partea Astrei, atât în campionat, cât şi în Cupă. La nici o săptămână distanţă după ce a eliminat Gazul Metan din competiţia KO, în urma victoriei cu 1-0, de la Mediaş, giurgiuvenii au câştigat din nou, de data aceasta în campionat, scor 3-1.

Meciul a început promiţător pentru "lupii negri", Bud fructificând o pasă a italianului Roberto ('12). Nici nu au apucat însă să se bucure bine oaspeţii, pentru că Yazalde a egalat, la o centrare a internaţionalului Măţel ('13). Apoi s-a aşternut liniştea, una tulburată 20 de minute mai târziu de centralul Alexandru Tudor, care a acordat "indirectă" din marginea careului mic pentru că, în încercarea de a degaja, Markovic l-ar fi lovit pe Yazalde, care a băgat capul în gheata fundaşului Gazului Metan ('33). Dudescu a găsit o breşă şi şi-a adus echipa în avantaj (2-1).

Silviu Lung junior şi-a salvat echipa, la şutul lui Alex Munteanu, la vinclu ('40). Markovic ('60) şi Bud ('70) au irosit alte două ocazii mari cât roata carului, în partea a doua a jocului. Mai norocoşi au fost giurgiuvenii, Enache aducând liniştea pentru ultimele minute ('79). În restul timpului nu s-a mai întâmplat nimic, gaziştii pierzând astfel pentru prima dată un meci de campionat după aproape 3 luni.

Todea şi Markovic, out cu Chiajna

Avertizaţi în prima repriză a meciului de la Giurgiu, de aseară, căpitanul Gazului Metan, Cristi Todea, şi Zarko Markovic vor rata următorul meci de campionat, cel de lunea viitoare, cu Concordia Chiajna. Todea şi Markovic au încasat până acum câte 4 cartonaşe galbene.

A debutat Romeo Roberto

După ce l-a folosit din primul minut în meciul din Cupa României, de marţea trecută, tot cu Astra Giurgiu, de la Mediaş, pierdut cu 1-0, antrenorul Cristi Dulca a apelat la fotbalistul italian şi la duelul din campionat, de la Giurgiu. Romeo Roberto a fost integralist, aseară, contribuind la faza din care Gaz Metan a deschis scorul prin Bud, în minutul 12.

ASTRA GIURGIU 3 (2) - 1 (1) GAZ METAN

Au marcat: Yazalde '14, Budescu '35, Enache '78 / '12.

Astra: Lung jr. - Măţel, Mureşan, Găman, J. Morais - Laban, Yahaya - De Amorim, Budescu (Cristescu '69), Karim Yoda (Enache '60) - Yazalde (Ivanovski '84). **Antrenor:** Daniel Isăilă.

Gaz Metan: Buchta - R. Roberto, Frăsinescu, Markovic, Buzean -Todea (Robertson '46), Tahar (R. Zaharia '86) - C. Petre (Llullaku '81), Fl. Dan, Al. Munteanu - Bud. **Antrenor:** Cristian Dulca.

Arbitru: Alexandru Tudor.
Asistenţi: Mircea Grigoriu, Gheorghe Bogdan.
Rezervă: Viorel Flueran.
Observatori: Augustus Constantin, Mircea Călin
Cartonaşe galbene: Markovic '44, Todea '45+1, Al. Munteanu '77.

"Nu am făcut un joc prea strălucit. Vom analiza cele întâmplate. La 1-0 am fost egalaţi foarte repede. (...) L-am schimbat pe Todea la pauză, a intrat Robertson şi am schimbat şi sistemul, am trecut într-unul cu două vârfuri de atac. La 2-1 am avut ocazii importante, prin Markovic şi Bud, ambii singuri cu portarul. Pe final ne-am descoperit şi am mai primit un gol. Rezultatul este însă unul mincinos."

Cristi Dulca, antrenor Gaz Metan

Liga I, etapa a XIII-a

Vineri, 1 noiembrie
CEAHLĂUL PIATRA NEAMŢ - SĂGEATA NĂVODARI 2-1 (2-0)
Au marcat: M. Constantinescu '25, Chitoşcă '27 / V. Dinu '73
Sâmbătă, 2 noiembrie
PANDURII TG. JIU - FC VASLUI 1-2 (1-0)
Au marcat: Momcilovic '29 / Antal '66, '90+2
CORONA BRAŞOV - STEAUA BUCUREŞTI 1-1 (1-1)
Au marcat: Szukala '15 - autogol / N. Stanciu '70 - penalti
Duminică, 3 noiembrie
CONCORDIA CHIAJNA - CFR CLUJ 0-0
ASTRA GIURGIU - GAZ METAN MEDIAŞ 3-1 (2-1)
Au marcat: Yazalde '14, Budescu '33, Enache '79 / Bud '12
DINAMO BUCUREŞTI - FC BRAŞOV 2-1 (1-0)
Au marcat: Thicot '45, V. Lazăr '56 / Aganovic '76
Astăzi
Universitatea Cluj - Viitorul Constanţa, ora 19:00, Digi Sport
Petrolul Ploieşti - ACS Poli Timişoara, ora 19:30, Dolce Spor
Oţelul Galaţi - FC Botoşani, ora 21:30, Digi Sport 1.

Clasament

1. Steaua Bucureşti	11	9	2	0	27-7	29
2. Astra Giurgiu	12	8	2	2	29-11	26
3. Petrolul Ploieşti	12	7	4	1	18-9	25
4. Pandurii Tg. Jiu	13	7	2	4	30-17	23
5. Ceahlăul P. Neamţ	13	5	5	3	17-12	20
6. Dinamo Bucureşti	13	5	4	4	20-14	19
7. Gaz Metan Mediaş	13	5	4	4	17-16	19
8. FC Botoşani	12	5	4	3	13-15	19
9. CFR Cluj	13	4	6	3	16-16	18
10. ACS Poli Timişoara	12	4	3	5	13-15	15
11. Săgeata Năvodari	13	4	3	6	12-22	15
12. Concordia Chiajna	10	4	2	4	12-14	14
13. Oţelul Galaţi	12	3	2	7	12-24	11
14. FC Braşov	13	2	4	7	13-18	10
15. FC Viitorul	11	2	4	5	5-17	10
16. FC Vaslui	12	5	2	5	13-11	9 *
17. Corona Braşov	13	1	3	9	8-20	8
18. Universitatea Cluj	12	0	4	8	7-24	4.

* Echipa FC Vaslui a fost penalizată cu 8 puncte de Comisia de Disciplină a FRF, la 2 octombrie.

Etapa a XIV-a, 7-11 noiembrie
Joi, 7 noiembrie
Săgeata Năvodari - Astra Giurgiu, ora 17:00, Dolce Sport
Vineri, 8 noiembrie
FC Vaslui - Petrolul Ploieşti, ora 19:00, Digi Sport 1
CFR Cluj - Dinamo Bucureşti, ora 21:30, Digi Sport 1
Sâmbătă, 9 noiembrie
FC Botoşani - Ceahlăul Piatra Neamţ, ora 14:00, Digi Sport
Duminică, 10 noiembrie
Viitorul Constanţa - Pandurii Tg. Jiu, ora 19:30, Digi Sport
Luni, 11 noiembrie
Gaz Metan Mediaş - Concordia Chiajna, ora 18:00, Digi Sport
ACS Poli Timişoara - Oţelul Galaţi, ora 19:30, Dolce Sport
Corona Braşov - FC Braşov, ora 20:30, Digi Sport 1.
Partida Steaua - Universitatea Cluj va fi reprogramată la dată ce urmează să fie anunţată ulterior.

Regina

Jucătoarea de tenis Simona Halep, principala favorită, a câştigat, ieri, turneul de la Sofia, dotat cu premii în valoare totală de 750.000 de dolari şi va ocupa, începând de astăzi, locul 11 în ierarhia WTA, cea mai bună clasare din carieră.

Halep a trecut în finala de la Sofia de australianca Samantha Stosur, locul 19 WTA, scor 2-6, 6-2, 6-2, după o oră şi 37 de minute de joc. Cele două sportive s-au mai întâlnit în acest an în finala turneului de la Moscova, câştigată de Halep, dar şi în optimi la Cincinnati, unde s-a impus tot românca.

Pentru succesul obţinut în capitala Bulgariei, competiţie la care nu a pierdut niciun meci, sportiva română va primi un cec în valoare de 270.000 de dolari şi 375 de puncte WTA.

Simona Halep a mai câştigat în acest an alte 5 turnee din circuitul WTA, Nurnberg, 's-Hertogenbosch, Budapesta, New Haven şi Moscova.

Locul 11 în clasamentul WTA al Simonei Halep va reprezenta a treia cea mai bună clasare pentru o sportivă din România, după Irina Spîrlea (7 WTA în 1997) şi Virginia Ruzici (8 WTA în 1979).

La finala de la Sofia a fost prezent şi fostul tenisman Ilie Năstase.

Halep: "Îmi doream mult să câştig acest turneu"

Simona Halep a declarat, la finalul turneului de la Sofia, că îşi dorea mult să obţină acest succes şi că este foarte fericită, adăugând că speră să aibă astfel de prestaţii şi anul viitor, informează wtatennis.com. "Îmi doream mult să câştig acest turneu. Sunt foarte fericită. A fost un turneu extraordinar pentru mine. Felicitări şi ţie, Sam; ai jucat bine toată săptămâna", a spus Simona Halep pe teren, după finala cu Samantha Stosur. "Vreau să le mulţumesc tuturor celor care au venit să mă susţină, m-au ajutat mult. Vreau să le mulţumesc şi echipei mele, prietenilor mei şi familiei şi, bineînţeles, lui Ilie Năstase, care a venit să mă susţină", a adăugat Halep.

Românca a precizat că speră ca anul viitor să joace la fel de bine ca în 2013. "Vreau să mă bucur de acest moment şi apoi să iau o vacanţă şi să mă relaxez. Sper că voi putea juca anul viitor cum am făcut-o în acest an şi să am prestaţii bune în Australia", a menţionat Halep.

Suporter VIP

Ilie Năstase a declarat că victoria de la Sofia îi dă încredere pentru 2014 Simonei Halep. "Sunt pentru prima dată aici după 51 de ani. Aveam 16 ani când am venit aici ultima dată. Este minunat pentru Simona că a încheiat anul cu un astfel de succes. Îi dă încredere pentru noul sezon, care va începe în curând în Australia. O felicit", a afirmat fostul tenisman.

Campionatul Naţional masculin de baschet / Gaz Metan - Energia Rovinari 76-81

Gazeştii, fără energie

chipa din Mediaş a pierdut un nou meci în campionat. Formaţia lui Marcel Ţenter a cedat în timul sfert, pierdut cu 25-17.

Ovidiu BOICA

Gaz Metan nu mai e acea hipă de temut, ca în ulti-ele sezoane. "Lupii negri" mai sperie pe nimeni, vadă şi ultimul meci, cel Energia Rovinari, de pe en propriu, pierdut la o erenţă de 5 puncte, scor -76.

Trei sferturi din jocul de eri seara, de la Mediaş, au t echilibrate. Gazeştii au eput mai bine (5-0) şi au ndus în permanenţă până minutul 8, când Kakaroudis egalat la 13, după care rby jr. şi Watson au înscris e două coşuri prin care speţii au ajuns să aibă 17-13. Bogavac, de la linia de "libere", a egalat la 17, scor cu care s-a şi terminat primul sfert.

În mai multe rânduri, în debutul sfertului 2, tabela a indicat egalitate, la 19, apoi la 21 şi 23. Apoi cele două echipe şi-au pasat una alteia supremaţia, fără a reuşi însă vreuna să se desprindă. Cu 40 de secunde înainte de finalul reprizei gazdele aveau un coş în plus (37-35), dar Kemp, tot de la linia de "libere", a egalat situaţia.

Cu două mici excepţii, când a fost egalitate, medieşenii au condus în permanenţă, în sfertul 3. Cu 10 minute înainte de final, Gaz Metan avea 59-56, dar sfertul 4 avea să fie unul de coşmar.

O vreme, gruparea medieşeană a continuat să aibă supremaţia pe tabela de marcaj. Asta până în minutul 37, când oaspeţii au egalat la 72. Din acest moment, jucătorii lui Marcel Ţenter au rămas fără presiune la... gaz. Gorjenii au întors rezultatul şi, în cele din urmă, s-au impus cu scorul de 81-76.

Pentru Gaz Metan au marcat Kemp (18), Shiloh (12), L. Dumitru (12), Marojevic (11), Mandache (9), Bogavac (8), Tsiaras (4) şi Koch (două).

Portrete de rugbişti de ieri şi de astăzi:

Narcis Gustoi

Un împătimit al sportului şi iubitor al naturii, Narcis Gustoi s-a născut la Sibiu, în anul 1978. Primii ani de viaţă i-a petrecut la Păltiniş, acolo unde el şi alţi 3 prichindei au căutat să-şi facă din plante şi copaci prieteni şi au învăţat să schieze. Primele poveşti le-a aflat lângă chioşcul vânzătoarei de cărţi din staţiune, o adevărată educatoare pentru cei mici. Părinţii au venit în oraş şi, din acest moment, a început şi pentru Narcis - ca şi pentru fratele său, Ştefan - experienţa, pentru mulţi traumatizantă, a traiului dus cu cheia apartamentului agăţată la gât. Apartamentul era situat în Valea Aurie, cartier pe atunci încă în faza de extindere. Din fericire, terenul de rugbi, aflat la doi paşi, era gata şi pregătit să le ofere amatorilor spaţiul pentru momente de inegalabilă trăire. Pentru băieţii din cartier era o datorie de onoare să -şi petreacă timpul liber, suficient de mult pentru copiii unor timpuri fără de tablete şi calculatoare, jucându-se cu balonul oval. Împreună cu Bogdan Răşcanu, fiul antrenorului Dumitru Răşcanu, Narcis a pornit pe la 10 ani să descifreze din tainele unui sport în care tatăl lui Bogdan a cunoscut consacrarea. La teren, cei doi au fost incluşi printre cei 10-12 copii de aceeaşi vârstă pe care îi antrena Marcel Feraru, şi el cândva un talentat jucător. Micuţii au format scheletul unei echipe de juniori III şi se antrenau pentru meciurile categoriei lor printre copacii de pe terenul denivelat de lângă pârâul ce curge prin Dumbrava Sibiului. Narcis nu împlinise încă 11 ani când, alături de ceilalţi parteneri, aflaţi şi ei la momentul primelor lecturi şi al tablei înmulţirii, a început să facă deplasări sportive pe la Cluj-Napoca şi Braşov, pentru a juca în campionatul de rugbi al piticilor. Antrenorului Feraru i s-a alăturat Iancu Jianu, mulţi ani jucător de bază al CSM-ului şi internaţional de juniori şi tineret.

Primul cantonament din viaţa lui Narcis s-a derulat în Banat, la Maciova. Acolo, antrenorul juniorilor I, profesorul Beanu, a luat şi 6 juniori III pentru a se antrena cu toţii în compania jucătorilor juniori de la alte cluburi din ţară. Experienţa de atunci s-a transformat într-o lecţie de viaţă, pe care Narcis a asimilat-o exemplar şi pe care astăzi o predă şi el altora. După, echipa sibiană a fost înscrisă în campionatul organizat pe plan naţional pentru cei din aceeaşi categorie de vârstă. Când a ajuns la grupa juniorilor II, Narcis Gustoi, împreună cu Horia Stoica, Bogdan Feraru şi Bogdan Răşcanu, a avut parte de o nouă întâlnire cu ineditul, un turneu în Lituania alături de rugbişti cu mult mai experimentaţi. După asemenea trăiri, a urmat pentru Narcis şi ai săi colegi întâlnirea cu profesorul Emil Sârbu, un antrenor de vocaţie şi un om ce prin muncă şi seriozitate a contribuit decisiv la formarea unor adevărate caractere.

Internaţional de juniori

Deloc întâmplător, prin anii '93-'94 Narcis a ajuns în atenţia antrenorilor de la lotul naţional de juniori. În lotul lor l-au dorit şi cei de la Triumf Bucureşti. Nu a fost singurul, Stoica şi Răşcanu fiind şi ei vizaţi. Doar Horia Stoica a ales să joace în Capitală. Narcis avea să cunoască, în anul 1997, bucuria de a juca pentru echipa mare a Sibiului. Antrenori i-au fost Beanu şi Suciu. Alături de ei, dar şi de colegii cu care a fost în teren, a avut parte de numeroase împliniri şi reuşite. Multe au rămas în memoria colectivă a sibienilor atraşi de sportul practicat pe terenul mărginit de Haş-uri. În echipa pentru care a evoluat ca aripă, fundaş sau centru, Gustoi a jucat alături de Oprişor, Amarie, Dobre, fraţii Micu, Adi Banciu, Călin Fugigi, Nedelcu, Ghiţă Banciu, Zeicu, Ciulei, Voicu, Negru, Dumitru, Tatu, Tacu, Suciu, Badiu, Urdea, Seceleanu, Pădureanu, Troancă, Borcan etc. În vâltoarea meciurilor s-a servit şi de acumulările dobândite în partidele jucate pentru formaţia din Mangalia, pentru care a evoluat o scurtă perioadă.

La Sibiu îl aşteptau cursurile facultăţilor de Sport şi Drept, de la Universitatea "Lucian Blaga", pe care le-a finalizat cu succes. Deprins cu munca, a încercat să-şi ajute cât mai mult colegii pentru a face ca Sibiul să aibă din nou o echipă în Divizia A, după neplăcutul moment din istoria rugbiului sibian. La meciul de baraj - sub conducerea profesorului Sârbu - dar şi la cel pentru medaliile diviziei în care e astăzi echipa Sibiului - cu profesorul Troancă pe banca tehnică - a avut alături colegi din noile generaţii de rugbişti. G. Banciu, Horneţ, Amarie, Gîlea, Belea, Munteanu sunt doar câţiva dintre ei. Narcis Gustoi a jucat cu părinţii şi fiii unora dintre colegi tocmai pentru faptul că iubeşte enorm acest sport bărbătesc. Mai joacă, atunci când e solicitat, şi astăzi. E prezent întotdeauna la meciurile echipei de old-boys. Pe cei tineri îi vrea mai sus decât a reuşit el să ajungă, în condiţiile unor meciuri cu mari echipe ale ţării ca Dinamo, Steaua, Grivita Roşie, Suceava, Iaşi, Timişoara, Constanţa, Baia Mare. Se teme, totuşi, că este greu pentru jucătorii de astăzi ai Sibiului să repete performanţele celor de ieri. Nu mai e aceeaşi bază de selecţie.

De la rugbi la... schi alpin

În familia Gustoi, atracţia tatălui pentru sport a fost moştenită de fiică. Anamaria schiază sub îndrumarea Biancăi Munteanu. Face sport, aşa cum l-a văzut făcându-l pe tatăl ei. Cu seriozitate şi convingere în reuşită. Munca de până acum îi este răsplătită de peste 30 de cupe şi 50 de medalii. O mare performanţă pentru cei doar 8 ani pe care îi are. Mândru de ea, tata o însoţeşte la concursurile din ţară şi străinătate. El ştie foarte bine că e foarte important să-ţi ajuţi copiii şi să-i încurajezi. Alături de fetiţă şi de soţie, Narcis e în fiecare săptămână gata să facă mişcare. Toţi 3 aleargă, se plimbă cu bicicletele sau cu rolele. Un sportiv e convins că sănătatea înseamnă mişcare, iar o bună sănătate generează satisfacţii în toate domeniile vieţii. Sportul te pregăteşte pentru viaţă. Narcis Gustoi cunoaşte acest adevăr încă din anii în care-şi improviza singur crampoane pentru ghetele de sport. De aceea, astăzi când, alături de fratele său, înalţă imobile, nu uită să facă, ori de câte ori e posibil, şi câte un mic teren de sport. Construind, va dobândi! Noi, cei din aceeaşi familie a iubitorilor de sport îl susţinem să rămână un om al sportului şi al oamenilor. Cu urări de succes pentru tata, dar mai ales pentru Anamaria,

Tiberiu Dumitru COSTĂCHESCU

Liga a V-a de fotbal

Sibiu, Seria I, etapa a VIII-a

FC Săliştea Sibiului Sălişte - AS Vulturul Poplaca	1-1 (0-0)
Silvatex Orlat - Gloria Loamneş	4-1 (2-0)
AS Leii Şura Mică - Atletic Şura Mare	2-1 (1-0)
AS Due FEFE Şeica Mare - AS Cetate Slimnic	4-1 (3-1)
AS Izvorul Sîngătin - Cibinul Cristian	2-1 (0-1)

Clasament

1. AS FEFE Şeica Mare	7	6	1	0	21-7	19 (+10)
2. AS Vulturul Poplaca	8	5	2	1	32-15	17 (+5)
3. AS Leii Şura Mică	8	4	2	2	20-13	14 (+2)
4. Atletic Şura Mare	7	4	0	3	22-14	12 (0)
5. Cibinul Cristian	8	4	0	4	17-19	12 (0)
6. Silvatex Orlat	7	4	0	3	14-17	12 (0)
7. FC Săliştea Sibiului	8	2	2	4	9-21	8 (-4)
8. Gloria Loamneş	8	2	1	5	17-26	7 (-2)
9. AS Cetate Slimnic	8	2	0	6	10-17	6 (-6)
10. AS Izvorul Sîngătin	7	1	0	6	9-22	3 (-9)

Etapa a IX-a, duminică, 10 noiembrie

AS Vulturul Poplaca - Silvatex Orlat
Atletic Şura Mare - FC Săliştea Sibiului Sălişte
AS Cetate Slimnic - AS Leii Şura Mică
Cibinul Cristian - AS Due FEFE Şeica Mare
Gloria Loamneş - AS Izvorul Sîngătin

Sibiu, Seria a II-a, etapa a VIII-a

Corsav Veştem - AS Bradu	2-5 (2-0)
AS INTER Racovita - Rokiees Sibiu	4-1 (2-1)
AS Turnu Roşu - AS Nocrich	5-5 (2-1)
Voinţa Roşia - AS Chirpăr	0-1 (0-0)

Partida Bucegi Veştem - AS Arpaşu a fost amânată.

Clasament

1. AS Bradu	8	6	1	1	25-10	19 (+5)
2. AS INTER Racovita	8	6	1	1	22-9	19 (+4)
3. Bucegi Veştem	7	5	1	1	33-8	16 (+7)
4. AS Arpaşu	7	3	2	2	16-10	11 (-1)
5. Rokiees Sibiu	8	3	1	4	24-22	10 (+1)
6. AS Nocrich	8	3	1	4	17-20	10 (-2)
7. Corsav Veştem	7	2	1	4	16-21	7 (-5)
8. AS Chirpăr	7	2	1	4	10-18	7 (-2)
9. AS Turnu Roşu	8	1	2	5	13-43	5 (-7)
10. Voinţa Roşia	8	1	1	6	11-26	4 (-8)

Etapa a IX-a, duminică, 10 noiembrie 2013

AS Bradu - AS INTER Racovita
AS Arpaşu - Corsav Veştem
AS Nocrich - Bucegi Veştem
AS Chirpăr - AS Turnu Roşu
Rokiees Sibiu - Voinţa Roşia

Mediaş, Seria I, etapa a IX-a

Gloria Şmig - Stăruinţa Laslea	3-3
Speranţa Biertan - Recolta Alma	3-2
Progresul Dumbrăveni - AS Valea Viilor	3-1
Amicii Copşa Mică - Viitorul Tîrnava	1-6
Cetate Moşna - Athletic Păucea	3-1

Clasament

1. Gloria Şmig	8	7	1	0	42-10	22 (+7)
2. Recolta Alma	9	7	0	2	35-15	21 (+9)
3. Speranţa Biertan	8	6	1	1	28-19	19 (+7)
4. Progresul Dumbrăveni	9	5	1	3	27-16	16 (+1)
5. Viitorul Tîrnava	9	4	1	4	25-18	13 (+1)
6. AS Valea Viilor	9	4	1	4	21-26	13 (+1)
7. Athletic Păucea	9	3	0	6	24-29	9 (-3)
8. Stăruinţa Laslea	9	2	1	6	19-33	7 (-8)
9. Cetate Moşna	9	2	0	7	13-38	6 (-6)
10. Amicii Copşa Mică	9	1	0	8	13-43	3 (-12)

Mediaş, Seria a II-a, etapa a IX-a

Arsenal Dîrlos - Recolta Boian	5-1
Voinţa Hoghilag - Spicul Şeica Mare	2-0
FC Mediaş - Speranţa Richiş	12-1

Partida **Dacia Aţel - FC Inter Brateiu** a fost întreruptă în minutul 85 la scorul de 4-3 pentru gazde.
Romii Buzd a stat.

Clasament

1. Voinţa Hoghilag	8	7	0	1	34-9	21 (+9)
2. FC Mediaş	8	5	2	1	42-15	17 (+5)
3. Spicul Şeica Mare	8	4	1	3	21-13	13 (+1)
4. Dacia Aţel	7	3	3	1	13-14	12 (+3)
5. FC Inter Brateiu	7	4	0	3	17-20	12 (0)
6. Recolta Boian	8	3	1	4	23-31	10 (-2)
7. Arsenal Dîrlos	7	3	0	4	22-20	9 (-3)
8. Romii Buzd	8	1	1	6	7-32	4 (-8)
9. Speranţa Richiş	7	0	0	7	6-31	0 (-9)

Meci restanţă din etapa a II-a, duminică, 10 noiembrie, ora 14:00
Speranţa Biertan - Gloria Şmig

Cupa României, zona Mediaş

Duminică, 10 noiembrie, ora 11:00
Progresul Dumbrăveni - Viitorul Tîrnava
FC Mediaş - AS Valea Viilor
Duminică, 10 noiembrie, ora 14:00
Spicul Şeica Mare - Recolta Boian
Dacia Aţel - Recolta Alma
FC Inter Brateiu - Romii Buzd

Ecou din tribună

Din Mexic până-n Brazilia, via Bucureşti

În noiembrie 1969, când asistam pe Stadionul "23 August" din Capitală la meciul dintre naţionalele României şi Greciei, meci hotărâtor pentru calificarea la turneul final al Mondialului de fotbal din Mexic, nu-mi puteam în niciun caz închipui că-mi va fi dat să mai trăiesc emoţiile unei alte dispute între reprezentativele aceloraşi ţări, având aceeaşi importantă miză.

Am fost şi eu, atunci, aşadar, cu 44 de ani de ani în urmă, unul dintre cei peste o sută de mii de spectatori care doreau din tot sufletul un succes al formaţiei noastre conduse de antrenorul Angelo Niculescu şi având printre titulari pe Rică Răducanu, Gicu Dobrin, Cornel Dinu, Radu Nunweiller, Emerich Dembrovschi, Florea Dumitrache, Mircea Lucescu.

Spre surprinderea celor prezenţi în tribunele noului stadion şi în ciuda presiunii exercitate de jucătorii români, scorul l-au deschis oaspeţii, cam cu zece minute înainte de încheierea primei reprize. A fost un moment de uluială în care totul parcă a încremenit în tăcere. Nu s-au făcut auzite apostrofări la adresa antrenorului sau a jucătorilor, huiduielile atât de "la modă" astăzi. Nimic. Din fericire, aproape imediat după reluarea partidei, a izbutit egalarea Dembrovschi, care a anulat astfel avantajul echipei elene, creat prin golul mijocaşului grec Domazos, al cărui nume - am ţinut minte, iată, până în prezent!

În schimb, se pare, că puţini mai ştiu în momentul de faţă că în 1970, după desfăşurarea Campionatului Mondial din Mexic, pentru comportarea sa în "grupa de foc" de la Guadalajara, Dembrovschi fusese propus pentru o statuie, fotbalistul român urmând să se alăture altor celebrităţi ale competiţiei supreme, în frunte cu brazilianul Pele.

Despre meciul la care am fost martor şi la care am făcut revizuire în rândurile de mai sus, mărturisesc sincer că n-am păstrat amintirea prea multor faze deosebite, întrucât n-a fost un spectacol sportiv cine-ştie-ce. De altfel, în cazul unor asemenea confruntări, nici nu prea poţi să te aştepţi la etalarea unor virtuţi de acest gen, esenţială fiind obţinerea rezultatului favorabil. Or, acel 1-1 înregistrat la sfârşitul meciului era exact ceea ce trebuia, vreau să spun era suficient pentru ca România să ajungă, după o pauză de 32 de ani, la un turneu final de nivel mondial. Pot consemna, totuşi, o secvenţă care m-a impresionat în mod deosebit şi pe care am păstrat-o vie în memorie. La scurtă vreme după terminarea partidei, în şuvoiul mulţimii care părăsea stadionul, l-am zărit la un moment dat pe Mircea Lucescu printre oamenii care se îndreptau spre străzile care duceau în oraş. Îmi închipuiam că acesta, mai ales în calitatea sa de căpitan al echipei, trebuia să fie cu tot lotul, să sărbătorească, desigur, râvnita calificare, să dea interviuri, iar el era acolo, cu noi, printre noi, spectatorii obişnuiţi. Poate locuia prin apropiere, poate aşa proceda ori de câte ori avea meciuri pe teren propriu, nu ştiu. Sau poate, el, căpitanul lucid, elevat, al întregului lot naţional, făcea un emoţionant gest simplu, de comuniune deplină cu iubitorii de fotbal. Vrând să ne spună parcă tuturor: "Mă bucur şi eu alături de dvs. Aţi fost alături de noi, aşa că vin şi eu acum să fiu alături de dvs!".

Ne putem închipui, oare, o scenă asemănătoare în zilele noastre? Când jucători mediocri se aruncă în maşini ultraluxoase, când dau tot soiul de declaraţii la diverse televiziuni, când sfidează reporterii la conferinţele de presă? Iertaţi-mi, vă rog, această divagaţie de prisos şi chiar nelalocul ei. Revenind la subiect, voi spune că rostul sumarei lucrări pe care am aşternut-o pe hârtie sub semnul toamnei acestui an este acela de a-mi exprima speranţa că şi acum, în 2013, ne-am putea bucura de un asemănător deznodământ. Nu-i mai avem pe Dobrin şi Lucescu pe teren, însă şi noua generaţie poate aspira şi poate obţine, e drept, cu preţul dificil al unei duble manşe, mult dorita calificare. A fost posibilă o asemenea prezenţă în 1994, la Mondialul din SUA, de ce n-a rfi cu putinţă şi una în 2014, pe tărâm brazilian? Ca să ajungem acolo, trebuie să credem în asta.

Corneliu ŞERBAN

Liga a II-a de fotbal

Seria I, etapa a XI-a

Sâmbătă, 2 noiembrie
CF BRĂILA - GLORIA BUZĂU 0-2 (0-0)
A marcat: Verdeş '47, '74
SC BACĂU - UNIREA TĂRLUNGENI 2-1 (1-1)
Au marcat: Burcă '32, B. Ungureanu '47 / N. Cristea '45
CSMS IAŞI - DUNĂREA GALAŢI 4-1 (2-1)
Au marcat: L. Dobre '12, Herghelegiu '24, Ţigănaşu '52, Olah '54 / Bâtfoi '33
FC CLINCENI - ACS BERCENI 2-1 (1-0)
Au marcat: Pălimaru '26, Konyeha '65 / Voican '88
FARUL CONSTANŢA - RAPID CFR SUCEAVA 1-0 (0-0)
A marcat: Silvăşan '80
Partida **RAPID BUCUREŞTI - SPORTUL STUDENŢESC** nu s-a disputat.
UNIREA SLOBOZIA a stat.

Clasament

1. FC Clinceni	9	6	2	1	22-11	20 (+5)
2. CSMS Iaşi	9	6	1	2	17-9	19 (+4)
3. ACS Berceni	9	5	3	1	15-8	18 (+6)
4. Rapid Bucureşti	9	5	3	1	12-8	18 (+6)
5. Unirea Slobozia	10	4	4	2	15-13	16 (+1)
6. Gloria Buzău	9	3	5	1	11-6	14 (-1)
7. Farul Constanţa	9	4	1	4	8-11	13 (+1)
8. SC Bacău	9	2	2	5	12-15	8 (-7)
9. CF Brăila	9	2	2	5	12-19	8 (-7)
10. Rapid CFR Suceava	10	1	4	5	9-19	7 (-5)
11. Unirea Tărlungeni	9	1	3	5	5-9	6 (-9)
12. Dunărea Galaţi	9	0	2	7	11-21	2 (-10).

Etapa a XII-a, miercuri, 6 noiembrie, ora 14:00
Rapid CFR Suceava - Rapid Bucureşti
CM Dunărea Galaţi - Farul Constanţa
CS Berceni - CSMS Iaşi
Unirea Tărlungeni - CF Brăila
C Bacău - Unirea Slobozia
Gloria Buzău - FC Clinceni *
Se dispută de la ora 18:00.

Seria a II-a, etapa a IX-a

Vineri, 1 noiembrie
UTA ARAD - FC UNIVERSITATEA CRAIOVA 1-1 (1-0)
Au marcat: Apostu '45 / Baird '74
Sâmbătă, 2 noiembrie
GLORIA BISTRIŢA - METALUL REŞIŢA 1-0 (0-0)
A marcat: C. Roşu '75
CS MIOVENI - ASA TG. MUREŞ 1-1 (0-0)
Au marcat: Tănasă '59 / L. Szilaghi '61
CSM RM. VÎLCEA - OLIMPIA SATU MARE 3-0 (2-0)
Au marcat: Arnăutu '11, Lircă '35 - penalti, '77 - penalti
FC BIHOR ORADEA - CS UNIVERSITATEA CRAIOVA 0-1 (0-0)
A marcat: Sin '72
FC OLT SLATINA - MINERUL MOTRU 3-0 (0-0)
Au marcat: Quist '75, Bancu '78, Cruşoveanu '90

Clasament

1. CS "U" Craiova	9	5	3	1	10-6	18 (+3)
2. Gloria Bistriţa	9	5	2	2	11-6	17 (+5)
3. FC "U" Craiova	9	4	4	1	9-5	16 (+4)
4. CSM Rm. Vîlcea	9	4	3	2	14-9	15 (0)
5. ASA Tg. Mureş	9	3	4	2	8-6	13 (+1)
6. Metalul Reşiţa	9	4	1	4	13-12	13 (+1)
7. Olimpia Satu Mare	9	3	4	2	8-8	13 (+1)
8. FC Olt Slatina	9	3	3	3	8-7	12 (-3)
9. CS Mioveni	9	2	3	4	8-12	9 (-6)
10. FC Bihor Oradea	9	2	2	5	8-12	8 (-7)
11. UTA Arad	9	2	2	5	7-13	8 (-4)
12. Minerul Motru	9	1	1	7	4-12	4 (-11).

Etapa a X-a, miercuri, 6 noiembrie, ora 14:00
Metalul Reşiţa - FC Universitatea Craiova
Olimpia Satu Mare - CS Mioveni
Minerul Motru - FC Bihor Oradea
FC Olt Slatina - UTA Arad
CS Universitatea Craiova - CSM Rm. Vîlcea **
ASA Tg. Mureş - Gloria Bistriţa ***
** Se dispută de la ora 17:00.
*** Se dispută de la ora 20:00.

Campionatul de minifotbal pentru amatori "Luceafărul", etapa a X-a

Divizia A
JUVENTUS - ZILE ŞI NOPŢI 5-1
Au marcat: Bucur două, Cosovan Risti, Grădinar / Pop
HELENIS - CONTINENTAL 5-6
Au marcat: Pucheanu două, Curtman, Păculea, Aron / Oţelea două, Mantog, Niţu, Călinescu, autogol
ALMA - CS AMBASADOR 9-2
Au marcat: Drăguşin 4, Merintean 4, Haidău / Sîrbu, Dobrotă
ROGER VOLARE - RUBIN 5-1
Au marcat: Vintilă două, Duceag două, Cojocaru / Ştefănescu
BARCEROMA - GAME SPOT 5-4
Au marcat: Tutelea două, Hulpuşiu două, Albu / Constantin două, Baca, Alexa
ZEUS - CARIOCAS-AMBIENT 3-12
Au marcat: Fuşle două, Kiss / Presecan 7, Stoica 3, Sandu două
Partidele **CROCODILII - TAKATA, MAGIC - ESAROM** şi **VULTURII - MARCĂ ÎNREGISTRATĂ** au fost amânate.

Meci restanţă din etapa a IX-a
CARIOCAS AMBIENT - VULTURII 2-6
Au marcat: Stoica, Hanu / Petrescu două, Ţăran, Costea, Voina, Laiu

Clasament

1. Juventus	10	9	1	0	77-18	28
2. Marcă Înregistrată	9	8	1	0	59-22	25
3. Continental	10	8	0	2	44-33	24
4. Vulturii	9	7	1	1	52-25	22
5. Cariocas-Ambient	10	7	0	3	57-26	21
6. Crocodilii	9	7	0	2	44-27	21
7. Helenis	10	6	0	4	54-32	18
8. Zeus	10	6	0	4	44-43	18
9. GameSpot	10	5	0	5	61-46	15
10. Zile şi Nopţi	10	5	0	5	40-36	15
11. BarceRoma	10	4	1	5	31-47	13
12. Esarom	9	4	0	5	39-46	12
13. Roger Volare	10	2	1	7	36-52	7
14. CS Ambasador	10	2	1	7	44-77	7
15. Alma	10	2	0	8	32-63	6
16. Magic	9	1	0	8	20-57	3
17. Rubin	10	1	0	9	32-82	3
18. Takata	9	0	0	9	18-52	0.

Etapa a XI-a, sâmbătă, 9 noiembrie
Cariocas-Ambient - Crocodilii
Takata - Juventus
Marcă Înregistrată - Zeus
Game Spot - Vulturii
Esarom - BarceRoma
Rubin - Magic
CS Ambasador - Roger Volare
Continental - Alma
Zile şi Nopţi - Helenis

Divizia B
SIX STARS - BARTENDERS 3-6
Au marcat: Jibleanu, Carculea două / Văcar două, Firache două, Şpan două
PORTOCALA MECANICĂ - BAFANA-BAFANA 6-5
Au marcat: Câmpian două, Stoian două, Stoica, Clipici / Bîgu 4, Dordea
ŞTIINŢA - PLAY STAR 4-6
Au marcat: Lungu, Pantea, Buciu, Cîmpean / Lungu două, Petrescu, Ciulei, Mondoc
HIPODROM - A1 DESIGN 1-1
Au marcat: Apolzan / Şoaită
E.D.E.I. - SIRFIT 6-5
Au marcat: Tiboc, Doda, Zgura, Muşat 3 / Ungur, Popa două, Sârbu două
UFC INTER - CREATIVE BLUE 3-4
Au marcat: Popa, Vulcu două / Sîman, Ciocan, Martin Bucşe
YOUNG BOYS - MARCQUARDT 6-1
Au marcat: Argintaru 3, Muntean 3 / Docolin

Meci restanţă etapa a V-a
STUDENT - SIX STARS 2-0
A marcat: Pica două

Clasament

1. Young Boys	9	9	0	0	49-19	27
2. Creative Blue	10	8	0	2	47-28	24
3. Hipodrom	10	7	2	1	57-22	23
4. Ştiinţa	10	7	0	3	69-31	21
5. Sirfit	10	7	0	3	66-42	21
6. UFC Inter	10	5	1	4	53-55	16
7. Portocala Mecanică	10	5	0	5	59-60	15
8. A1 Design	10	4	2	4	52-52	14
9. E.D.E.I.	9	4	1	4	46-45	13
10. Marcquardt	9	4	0	5	33-49	12
11. Sykatec	8	3	1	4	29-36	10
12. Play Star	9	3	1	5	38-49	10
13. Metro	9	3	1	5	29-43	10
14. Takata II	9	3	0	6	42-57	9
15. Bartenders	8	2	1	5	29-45	7
16. Six Stars	10	1	1	8	22-46	4
17. Student	7	1	1	5	20-45	4
18. Bafana-Bafana	9	1	0	8	31-46	3.

Etapa a XI-a, duminică, 10 noiembrie
Bartenders - UFC Inter
A! Design - Takata II
Marcquardt - Six Stars
Sirfit - Hipodrom
Bafana-Bafana - E.D.E.I.
Sykatec - Young Boys
Student - Ştiinţa
Creative Blue - Portocala Mecanică
Play Star - Metro

Abu Dhabi Grand Prix

Vettel continuă lupta cu recordurile

Cu al patrulea titlu mondial consecutiv intrat deja în palmares, pilotul german al echipei Red Bull Sebastian Vettel îşi păstrează motivaţia intactă continuând lupta cu recordurile.

Vettel a reuşit din nou să se impună categoric, ieri, la Abu Dhabi, succes cu care egalează un record deţinut de Michael Schumacher din 2004. Germanul care pilota atunci pentru Ferrari a reuşit să câştige 7 curse la rând, performanţă ce a fost egalată după 9 ani de conaţionalul său, Sebastian Vettel. Cele mai multe succese consecutive le are italianul Alberto Ascari (9), dar recordul său a fost stabilit în două sezoane, 1952, când a câştigat 6 curse, şi 1953. Sebastian Vettel a ajuns la a 37-a victorie în carieră, 11 dintre acestea fiind obţinute în 2013.

Sâmbătă, Vettel nu a mai fost numărul 1 în calificări, dar primul loc pe grila de start a revenit tot unui pilot Red Bull, Mark Webber. Piloţii Mercedes, Nico Rosberg şi Lewis Hamilton, au obţinut timpi care i-au plasat imediat după rivalii lor, pe 3, respectiv 4.

Webber a reuşit al doilea său "pole" în acest an, după cel din Japonia, şi spera la o victorie când mai avea de disputat 3 curse în Formula 1, competiţie pe care o va părăsi la finalul sezonului. Însă australianul nu prea ştie să speculeze situaţiile de pole-position. El a ratat startul şi a fost depăşit atât de Vettel, cât şi de Rosberg.

Mai în spate, francezul Romain Grosjean (Lotus-Renault), al şaselea pe grilă, şi-a continuat evoluţiile foarte bune şi a sărit două locuri în primele sute de metri ale cursei, ajungând pe locul 4, înaintea lui Hamilton, care a căzut pe 5.

Odată ajuns primul loc, Vettel parcă a apăsat din nou un buton magic care îi imprimă un ritm exploziv. La finalul primului tur, el avea deja 1,9 secunde avans faţă de Rosberg şi diferenţa a continuat să crească, astfel că a reuşit să efectueze primul schimb de pneuri, în turul 15/55, fără să-şi piardă locul. Vettel s-a desprins decisiv de trioul Rosberg-Webber-Grosjean, care la rândul său s-a rupt de restul plutonului.

Proaspătul cvadruplu campion mondial a condus "ceas" până la final şi a trecut linia de sosire cu un avantaj de peste o jumătate de minut. Rosberg şi Webber au făcut rocada în turul 20, când australianul a reuşit să-l depăşească pe pilotul de la Mercedes. Mark Webber nu a avut însă nicio şansă de a se apropia de coechipierul său, astfel că a trebuit să se mulţumească numai cu locul secund, performanţă sinonimă cu a doua "dublă" Red Bull din acest sezon. Rosberg, deşi rămas în siajul lui Webber, a fost al treilea la final, germanul fiind urmat de Grosjean.

"Liga a doua"...

... a cursei de pe circuitul Yas Marina a fost mult mai disputată şi s-a încheiat cu victoria lui Fernando Alonso (Ferrari). Spaniolul a plecat de pe locul 10 al grilei şi a avut un final de cursă fulminant, marcat însă şi de o manevră care l-a dus în faţa comisarilor FIA. Alonso a intrat a doua oară la boxe în turul 45/55, pentru a "încălţa" pneurile soft, în condiţiile în care ceilalţi piloţi erau pe medii, cauciucuri mai lente. Pilotul de la Ferrari a revenit pe circuit chiar în momentul în care prin dreptul ieşirii de la standuri trecea Jean Eric Vergne (Toro Rosso). Cei doi au mers roată la roată şi Alosno reuşit să-l întreacă pe Vergne, dar depăşirea pare să fi fost făcută cu monopostul Ferrari uşor ieşit de pe pistă. Comisarii FIA nu au dat un verdict imediat, cum se procedează de obicei, lăsând analiza incidentului pentru după cursă.

Alonso i-a depăşit apoi pe Lewis Hamilton şi pe Paul di Resta (Force India), încheind Marele Premiu din emirat pe locul 5, la peste un minut în spatele învingătorului. Di Resta a fost al şaselea, înaintea lui Hamilton, al şaptealea. Al doilea pilot Ferrari, Felipe Massa, a trecut linia de sosire al optulea, în timp ce ultimele poziţii care aduc puncte în clasament au fost ocupate de Sergio Perez (McLaren-Mercedes) - locul 9 şi Adrian Sutil (Force India) - 10.

Kimi Raikkonen, exclus din calificări din cauza faptului că podeaua monopostului său Lotus-Renault a fost neregulamentară, nu a apucat să termine nici măcar un tur în cursa de ieri. Plecat de pe ultima poziţie a grilei, finlandezul a fost victima unei acroşaj cu o maşină Caterham şi abandonat.

Odată cu încheierea Abu Dhabi Grand Prix, Formula 1 va părăsi Asia pentru a ultimele două curse ale sezonului, ce vor avea loc în America, în 17 noiembrie, la Austin (SUA) şi la 24 noiembrie, la Interlagos (Brazilia).

Piloţi

1. Sebastian Vettel	347
2. Fernando Alonso	217
3. Kimi Raikkonen	183
4. Lewis Hamilton	175
5. Mark Webber	166
6. Nico Rosberg	159
7. Romain Grosjean	114
8. Felipe Massa	106
9. Jenson Button	60
10. Paul di Resta	48

Constructori

1. Red Bull	513
2. Mercedes	334
3. Ferrari	323
4. Lotus-Renault	297
5. McLaren-Mercedes	95
6. Force India	77
7. Sauber	45
8. Toro Rosso	32
9. Williams	1
10-11. Caterham	0
Marussia	0

Fondat în 1990

Tribuna sporturilor

18-24 noiembrie 2013 * nr. 1184 * 8 pagini * 1 leu

Raliu alb

În 2014, Raliul Sibiului va avea loc între 27 februarie şi 1 martie, iar una dintre "speciale" va fi pe Transfăgărăşan.

PAGINA 5

CSU Atlassib, victorie la Mediaş

Baschetbaliştii sibieni au câştigat, aseară, cu 73-70 meciul cu Gaz Metan, la Mediaş.

PAGINA 4

De doi bani speranţe

"Tricolorii" noştri mai speră la o calificare la turneul final al Cupei Mondiale, după ce au pierdut cu 3-1 în Grecia. În returul de marţi seară, de pe "Arena Naţională", România are nevoie de o victorie cu 2-0.

PAGINA 4

Au refuzat amicalul

Fotbaliştii medieşeni nu au făcut deplasarea la Braşov, pentru amicalul cu Astra Giurgiu, din cauza restanţelor financiare.

PAGINA 8

LIGA A IV-A

Măgura își rotunjește golaverajul

După victoria cu 18-0 din meciul cu ASA Sibiu, echipa din Cisnădie a obținut din nou un succes la o diferență mare de goluri, 11-0 cu FC Curciu.

Radu Neguț a marcat 4 goluri în poarta celor de la FC Curciu

Vali MACREA

Dacă nu reușește (cel puțin deocamdată) să își croiască drum spre fotoliul de lider, echipa din Cisnădie își rotunjește aproape etapă de etapă golaverajul. În cele 9 partide disputate până acum, Măgura a marcat de 59 de ori, fiind de departe cea mai prolifică echipă din primul eșalon județean sibian. Ultimele 11 goluri, echipa lui Neluțu Luca le-a înscris în poarta nefericiților Biro și Diac, de la FC Curciu. Măgura se menține pe locul 3 în clasament, în urma liderului Păltiniș Rășinari și a celor de la Unirea Ocna Sibiului.

Prima clasată, Păltiniș Rășinari, a câștigat în deplasare, în weekend, la Tălmaciu, scor 2-1, cu un gol - al lui Adi Baciu - marcat cu 7 minute înainte de final. Tot afară, la Agnita, "uniriștii" din Ocna Sibiului au câștigat cu 3-1. O a treia victorie a oaspeților, în runda cu numărul 10, a fost cea a Continentalului, la Sibiu, cu ASA, scor 4-1. Și, tot cu 4-1, Progresul Terezian s-a impus acasă în confruntarea cu echipa suporterilor sibieni.

Un singur meci din etapa a X-a s-a terminat nedecis, la Miercurea Sibiului, între Unirea din localitate și Sparta Mediaș, scor 1-1, oaspeții egalând cu două minute înainte de final.

ASA SIBIU	**1 (0)**
CONTINENTAL SIBIU	**4 (1)**

Au marcat: Ad. Natea '90+3 / M. Halmagy '44, M. Risti '48, Ad. Popescu '62, F. Mușat '90+2.

ASA: L. Socean, S. Pițigoi (L. Giuroiu '80), Al. Gancea, Ad. Natea, M. Marinescu, M. Mutulescu (L. Pandea '80), S. Cotor (A. Vrâncian '58), Fl. Szabo, I. Voicu (I. Avram '46), L. Ștefănescu, I. Lenghel. **Antrenor** Sepi Schnell.

Continental: Fl. Oțelea, R. Mantog, S. Călinescu, D. Nițu (F. Mușat '89), I. Jibleanu (D. Precup '75), Ov. Dovleac, R. Frățilă, Ad. Popescu, Cr. Ciobanu (Al. Toader '51), M. Halmagy, M. Risti. **Antrenor** Constantin Nedelcu.

Arbitru: Răzvan Aldea. Asistenți: Gheorghe Virca și Rareș Făgărășan. **Observator:** Florentin Preda.

PROGRESUL TEREZIAN	**4 (2)**
LSS VOINȚA SIBIU	**1 (1)**

Au marc Gherman '37, '50, M. Pascalini '42.

Progresul: S. Nemeș, Fl. Porcaru, L. Szabo, Ad. Moldovan, N. Coconete, Ov. Gherman, M. Pascalini, A. Mantea, D. Băran, L. Preda, Fl. Duca (B. Pisărtoiu '46). **Antrenor** Florin Porcaru.

LSS: I. Daneș, L. Marcu, V. Cândea, R. Dabu, I. Costeiu (B. Alecu '68), Al. Dordea, C. Ruse (Cl. Apolzan '46), E. Șerban (Ad. Ion '75), N. Tutulan (Ad. Rățoiu '75), Al. Ajderof, R. Tămășan. **Antrenor** Marius Ga

...u: Cristian Cotoară. Asistenți: Daniel Ciocănea și Constantin Cernejenco. **Observator:** Vasile Mihăilă.

FC TĂLMACIU	**1 (1)**
PĂLTINIȘ RĂȘINARI	**2 (0)**

Au marcat: Fl. Tâlvan '28 / B. Frățilă '53, Ad. Baciu '83.

FC Tălmaciu: Cl. Deneș, D. Mereș (M. Voicu '60), Al. Beu, A. Roth, I. Bolota, Fl. Tâlvan (A. Pleșa '46), Ov. Barna, T. Morariu, I. Fekete, Ad. Fekete, G. Filimon. **Antrenor** Adrian Bârză.

Păltiniș: I. Pițigoi, Cl. Gheorghe, C. Coțofan, N. Baca (I. Bozdoghină '85), S. Han, D. Năstase (E. Osogo '60), M. Judeanu (B. Frățilă '46), I. Apostu, M. Popa, Ad. Baciu, Ad. Greavu. **Antrenor** Nicolae Grigore.

Arbitru: Răzvan Artemiu Oprea. **Asistenți:** Adrian Epure și Bogdan Gherman. **Observator:** Dan Curtean.

CS AGNITA	**1 (0)**
UNIREA OCNA SIBIULUI	**3 (2)**

Au marcat: M. Cionca '65 / A. Voina '30, R. Corcoveanu '41, L. Ganea '50.

CS Agnita: Fl. Țerbea, Șt. Păun, Cl. Zedler (M. Stănciulescu '72), A. Avram, M. Aldea (Cr. Filip '58), Ad. Ionele, M. Cionca, R. Andrei, I. Spinciu, D. Cândea (G. Veza '72), I. Polei (Cl. Filip '58). **Antrenor** Mircea Vasiu.

Unirea: A. Piko, Ad. Vintilă (S. Cazan '63), I. Bâra, I. Ecobici (Ad. Cozma '80), Șt. Banciu, D. Răuș (N. Cojocariu '1), L. Ganea, R. Corcoveanu, Al. Mămăligă, I. Costea (A. Muntean '58), A. Voina. **Antrenor** Florin Berța.

Arbitru: Călin Lazăr. Asistenți: Florin Baciu și Emeric Tocai. **Observator:** Vasile Preda.

MĂGURA CISNĂDIE	**11 (6)**
FC CURCIU	**0**

Au marcat: G. Tănase '19, R. Neguț '20, '32, '48, '77, I. Nasta '34, '54, M. Cosovan '40, '45, I. Petrescu '69, '71.

Măgura: I. Pîrvu, I. Dumitrașcu, M. Laiu (D. Iancu '61), C. Trohin, C. Florea (Ad. Martin '46), E. Beza, G. Tănase, M. Cosovan (M. Tecoanță '61), I. Petrescu, I. Nasta (Al. Grădinar '61), R. Neguț. **Antrenor** Ioan Luca.

FC Curciu: B. Biro (M. Diac '46), M. Morar, N. Todoran, Al. Tocu, Fl. Mara, E. Cherteș (C. Totan '73), C. Tofănescu, C. Dinuț (C. Gusman '70), P. Calo, L. Herciu (Al. Godean '88), Ov. Tarnu. **Antrenor** Ioan Lupu.

Arbitru: Claudiu Matei. **Asistenți:** Bogdan Teodorescu și Alexandru Răduțiu. **Observator:** Laurențiu Ducu.

MIERCUREA SIBIULUI	**1 (1)**
SPARTA MEDIAȘ	**1 (0)**

Au marcat: Cl. Vlad '30 / S. Rotar '88.

Unirea: I. Ciorogariu, I. Banea (P. Timofte '75), Cl. Durca, A. Durca, Al. Haiduc, I. Ursa, I. Nedescu, M. Dumitrescu, Al. Troancă (Ov. Pocan '66), Cl. Vlad, A. Dumitra. **Antrenor** Nicolae Grădinar.

Sparta: I. Neacșa, S. Juhas, Cl. Rozor, Ad. Secășan, H. Drăgan, I. Lunca, S. Rotar, I. Samson (A. Liuță '61), Ad. Man, S. Țoța (C. Munoz '48), R. Goliță. **Antrenor** Flavius Boroncoi.

Arbitru: Ionuț Șerban. **Asistenți:** Andreea Ene și Alexandru Nuțu. **Observator:** Dănuț Sopa.

Liga a IV-a, etapa a X-a

Măgura Cisnădie - FC Curciu	**11-0 (6-0)**
CS Agnita - Unirea Ocna Sibiului	**1-3 (0-2)**
ASA Sibiu - Continental Sibiu	**1-4 (0-1)**
Progresul Terezian - LSS Voința Sibiu	**4-1 (2-1)**
FC Tălmaciu - Păltiniș Rășinari	**1-2 (1-0)**
Unirea Miercurea Sibiului - Sparta Mediaș	**1-1 (1-0)**

Clasament

1. Păltiniș Rășinari	10	7	2	1	30-15	23 (+8)
2. Unirea Ocna Sibiului	9	7	2	0	24-9	23 (+8)
3. Măgura Cisnădie	9	7	1	1	59-5	22 (+7)
4. Continental Sibiu	9	6	2	1	23-13	20 (+5)
5. Miercurea Sibiului	9	5	1	3	25-18	16 (+4)
6. FC Curciu	9	4	2	3	30-38	14 (+2)
7. Sparta Mediaș	10	4	1	5	23-15	13 (+1)
8. CS Agnita	9	4	0	5	18-17	12 (-3)
9. FC Tălmaciu	10	3	3	4	15-21	12 (-3)
10. Progresul Terezian	10	1	1	8	12-33	4 (-11)
11. ASA Sibiu	10	1	0	9	12-56	3 (-12)
12. LSS Voința Sibiu	10	0	1	9	8-39	1 (-14).

Etapa a XI-a, sâmbătă, 23 noiembrie
FC Curciu - CS Agnita
Continental Sibiu - Măgura Cisnădie
LSS Voința Sibiu - ASA Sibiu
Păltiniș Rășinari - Progresul Terezian
Sparta Mediaș - FC Tălmaciu
Unirea Ocna Sibiului - Unirea Miercurea Sibiului

Liga a II-a de fotbal

Seria I, etapa a XIV-a

Iașiul egalează liderul la puncte

Echipa lui Marius Lăcătuș a făcut 25 de puncte în urm victoriei de pe teren propriu, scor 2-0, cu Unirea Tărlunger Iașiul egalează astfel liderul FC Clinceni, care a terminat egalitate, acasă, cu SC Bacău (1-1). În clasament, cele dou echipe sunt urmărite de altele 3 care au fiecare câte 22 c puncte, ACS Berceni, Rapid București și Unirea Slobozi Primele două dintre acestea au însă un meci mai puț disputat.

UNIREA SLOBOZIA - CF BRĂILA 1-0 (1-0)
A marcat: L. Mihai '34
FC CLINCENI - SC BACĂU 1-1 (1-0)
Au marcat: Pălimaru '17 / Velter '65 - autogol
CSMS IAȘI - UNIREA TĂRLUNGENI 2-0 (1-0)
Au marcat: Olah '33 - penalti, Șerban '90 - autogol
FARUL CONSTANȚA - GLORIA BUZĂU 1-4 (1-3)
Au marcat: Bolat '12 / Verdeș '19, '36, Dăniță '44, Pușcaș '50

Partida **RAPID BUCUREȘTI - ACS BERCENI** a fost repr gramată pentru miercuri, 27 noiembrie, de pa ora 14:00.
Meciul **SPORTUL STUDENȚESC - RAPID CFR SUCEAVA** n s-a disputat.
DUNĂREA GALAȚI a stat.

Clasament

1. FC Clinceni	12	7	4	1	27-14	25 (+4
2. CSMS Iași	12	8	1	3	22-11	25 (+4
3. ACS Berceni	11	6	4	1	16-8	22 (+7
4. Rapid București	11	6	4	1	15-10	22 (+7
5. Unirea Slobozia	12	6	4	2	17-13	22 (+4
6. Gloria Buzău	12	4	6	2	18-12	18 (0)
7. Farul Constanța	12	4	3	5	9-15	15 (-3)
8. SC Bacău	12	3	3	6	15-18	12 (-6)
9. Unirea Tărlungeni	12	2	3	7	6-13	9 (-9)
10. CF Brăila	12	2	2	8	13-23	8 (-10)
11. Rapid CFR Suceava	11	1	5	5	11-21	8 (-7)
12. Dunărea Galați	11	0	3	8	11-22	3 (-12)

Etapa a XV-a, sâmbătă, 23 noiembrie, ora 11:00
CF Brăila - FC Clinceni
SC Bacău - CSMS Iași
Unirea Tărlungeni - Farul Constanța
FCM Dunărea Galați - Sportul Studențesc
Rapid CFR Suceava - Unirea Slobozia
Gloria Buzău - Rapid București *
ACS Berceni stă.
* Se dispută de la ora 17:00.

Seria a II-a, etapa a XII-a

Liderul pierde la Bistrița

"CraiOlguța" a pierdut, sâmbătă, derbiul cu Gloria Bistrița în deplasare. Cu toate astea, CS Universitatea se menține în fruntea clasamentului Seriei a II-a, având 24 de puncte cu unul mai mult decât Gloria Bistrița și 3 peste cealalt echipă de pe podium CSM Rm. Vîlcea.

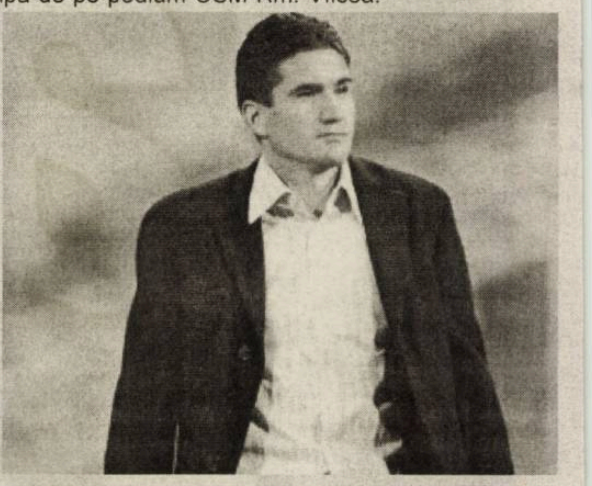

GLORIA BISTRIȚA - CS "U" CRAIOVA 1-0 (0-0)
A marcat: Brumă '72
CS MIOVENI - MINERUL MOTRU 3-1 (2-0)
Au marcat: Năstăsie '32, '41, A. Popa '57 / Trifu '69
CSM RM. VÎLCEA - FC OLT SLATINA 1-0 (1-0)
A marcat: Negruț '34
UTA ARAD - FC BIHOR ORADEA 0-0
FC "U" CRAIOVA - OLIMPIA SATU MARE 1-1 (0-0)
Au marcat: Stoianof '57 / C. Ene '90+2

Partida **METALUL REȘIȚA - ASA TG. MUREȘ** a fost re programată pentru miercuri, 27 noiembrie, de la ora 14:00

Clasament

1. CS "U" Craiova	12	7	3	2	14-8	24 (+6)
2. Gloria Bistrița	12	7	2	3	15-9	23 (+5)
3. CSM Rm. Vîlcea	12	6	3	3	18-13	21 (0)
4. Metalul Reșița	11	6	1	4	17-13	19 (+4)
5. FC "U" Craiova	12	4	6	2	10-7	18 (0)
6. ASA Tg. Mureș	11	4	5	2	10-7	17 (+2)
7. FC Olt Slatina	12	4	4	4	10-9	16 (-2)
8. Olimpia Satu Mare	12	3	6	3	11-12	15 (0)
9. CS Mioveni	12	3	4	5	12-15	13 (-8)
10. FC Bihor Oradea	12	3	4	5	11-14	13 (-5)
11. FC UTA Arad	12	2	3	7	8-17	9 (-9)
12. Minerul Motru	12	1	1	10	7-19	4 (-14).

Etapa a XIII-a, sâmbătă, 23 noiembrie
FC Bihor Oradea - CSM Rm. Vîlcea
FC Olt Slatina - CS Mioveni
Minerul Motru - Gloria Bistrița
Olimpia Satu mare - Metalul Reșița
CS "U" Craiova - FC "U" Craiova **
ASA Tg. Mureș - UTA Arad ***
** Se dispută de la ora 16:00.
*** Se dispută de la ora 18:00.

Ultimate Fighting Tournament, ediția a III-a

"Spartanul" Bunea, răpus în "cuşcă", sub Feleac

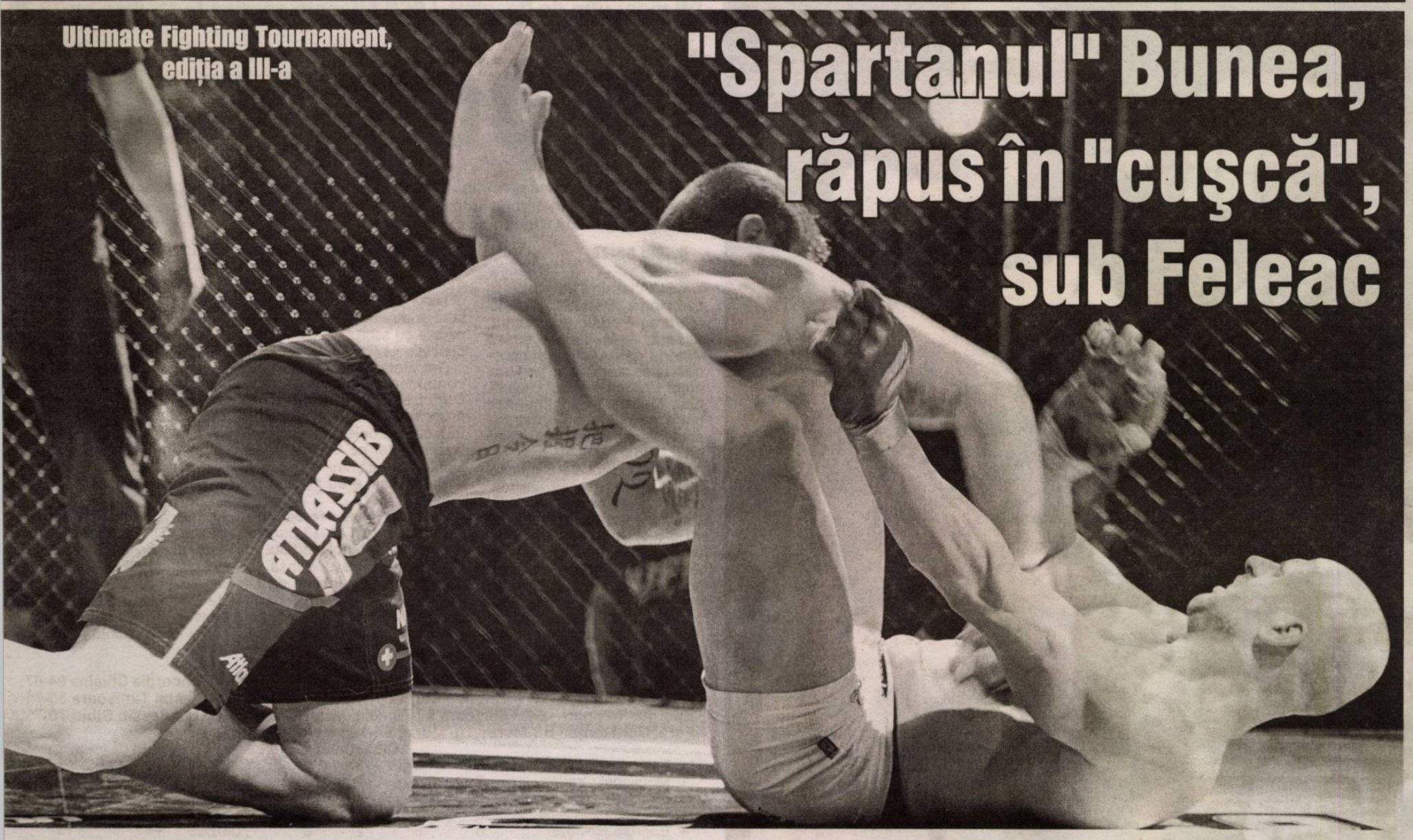

Sportivul de la Kudokai Atlassib a pierdut meciul disputat în cadrul galei de la Cluj-Napoca în fața lui Sebastian Costache, de la Ager Tîrgoviște.

Ovidiu BOICA

Izidor Bunea a fost învins, vineri sea-, de către târgovişteanul Sebastian ostache, într-un meci din cadrul galei timate Fighting Tournament, dispu-ă la Cluj-Napoca. "Spartanul" a căzut în plasa mult mai experimentatului luptător de arte marțiale mixte (MMA) şi Jiu Jitsu Brazilian (BJJ) de la Ager Tîrgoviște, pierzând meciul după o greşeală mare pe care a comis-o cu puțin timp înainte de finalul rundei a doua.

Meciul a început cu o combinație de lovituri de braț a lui Bunea care şi-a dus apoi adversarul la sol, printr-o aruncare spectaculoasă. Runda întâi a fost o încercare a lui Costache de a se impune la sol, dar nu a reuşit, pentru că sportivul pregătit de Adrian Mihai, deşi este la doar al patrulea meci în "cuşcă", are o apărare bună la sol, reuşind să ajungă de două ori peste adversar şi să puncteze cu lovituri de braț. Runda a doua a fost disputată în picioare, cu un mare plus pentru Bunea. Cu o jumătate de minut însă de finalul acesteia, "Spartanul" a inițiat un atac cu aducerea la sol a adversarului, care s-a dovedit în cele din urmă a fi o greşeală mare, deoarece experiența l-a ajutat foarte mult pe Costache să finalizeze o tehnică de armbar care l-a determinat pe arbitru să oprească meciul.

Provocarea tinerilor campioni, la Sibiu

Kudokai Atlassib organizează, pe 8 decembrie, la Sibiu, n Palatul Sporturilor "Transilvania", cea de-a cincea ediție a alei "Provocarea tinerilor campioni". Clubul sibian este prijinit în această inițiativă de Primăria Sibiu, prin Casa de ultură a Municipiului. La acest eveniment vor participa tineri uptători de la cluburile de profil de pe întreg cuprinsul țării.

Bunea, la RXF 08

Izidor Bunea va urca din nou în ring în prima jumătate a unii decembrie. El va fi prezent în Capitală pentru RXF 08, o ală care va fi transmisă în direct de postul de televiziune SP.TV. Pentru moment, sportivul de la Kudokai Atlassib nu şi cunoaşte adversarul.

Debutează Efim

Noua achiziție a clubului sibian Kudokai Atlassib, Efim raur, un luptător de sambo şi care este campion al epublicii Moldova la box, va debuta pentru noul său club e 21 decembrie, cu ocazia unei noi gale RXF. În vârstă de 2 de ani, Graur va lupta într-un meci de arte marțiale mixte MMA), aceasta fiind prima sa luptă disputată pe teritoriul ării noastre.

Judgement Day, ediția a XII-a

"Puii" de la Kudokai Atlassib, aruncați în luptă

Patru luptători de la clubul sibian, asistați de antrenorul Mircea Căluțiu, au luptat, vreme de două zile, într-o competiție internațională, la care au fost prezenți peste 700 de sportivi.

Ovidiu BOICA

Kudokai Atlassib îşi concentrează atenția şi asupra generației de mâine. Clubul sibian a avut 4 sportivi la cea de-a XII-a ediție a Judgement Day, eveniment desfăşurat în Capitală, pe durata a două zile. La această competiție au fost prezenți peste 700 de sportivi, din țară şi de peste hotare, copii, juniori şi seniori. Cei 4 luptători de la Kudokai Atlassib au intrat în concurs la două discipline, kickboxing K-1 şi kickboxing light contact. "Pentru al doilea stil de luptă, sportivii noştri au întâmpinat unele dificultăți deoarece e un stil în care nu ai voie să loveşti în forță, ori la noi la club aşa ceva nu există, ori loveşti cu tărie şi convingere, ori nu o faci deloc", povesteşte Adrian Mihai, unul dintre cei care se ocupă de pregătirea luptătorilor sibieni.

Andrei Vasinca (23 ani) a luptat la categoria 71 kg şi, după 3 victorii, toate obținute în aceiaşi zi, a pierdut finala în fața unui sportiv din Bulgaria.

Mircea Dumitrescu (17 ani), un sportiv care are doar 82 de kilograme, a luptat în cadrul categoriei 91 kg, la juniori, secțiunea kickboxing K-1. Dumitrescu nu numai că a ajuns până în finală, ci a şi câştigat-o, fără probleme chiar, după un meci foarte tehnic.

Adrian Rusu (14 ani) - foto stânga - a devenit campionul Judgement Day XII la kickboxing light contact, după 3 victorii din tot atâtea meciuri, una mai frumoasă decât alta.

Juniorul Radu Dănoiu (14 ani), - foto dreapta - în schimb, nu a reuşit să se adapteze cerințelor regulamentului, fiind descalificat după câteva lovituri considerate în afara regulamentului de kickboxing light contact de către arbitrul din ring.

"Anul acesta a fost unul cu rezultate mai mult decât bune pentru sportivii de la Kudokai Atlassib. Luptătorii noştri nu refuză nicio luptă în ring, indiferent de adversar. Prin modul, prin metodele prin care îi pregătim aici, la Sibiu, am reuşit să obținem performanțe pe plan național şi internațional. Am creat luptători de valoare, care participă la gale atât în țară, cât şi peste hotare. Nicio clipă nu ne-am temut să îi aruncăm în ring în fața unor adversari uneori mult mai puternici şi mai experimentați, asta şi pentru că şi din înfrângeri au câte ceva de învățat. Numai aşa se căleşte oțelul. Performanțele noastre sunt strâns legate de susținerea constantă a Holdingului Atlassib, iar în ultimii 3 ani şi cu implicarea autorităților locale, a Primăriei Sibiu, Consiliului Local, prin casa de Cultură a Municipiului, precum şi Direcției Județene pentru Tineret şi Sport Sibiu, cărora dorim să le mulțumim pentru sprijin prin rezultatele noastre în sportul de performanță", a declarat sensei Adrian Mihai.

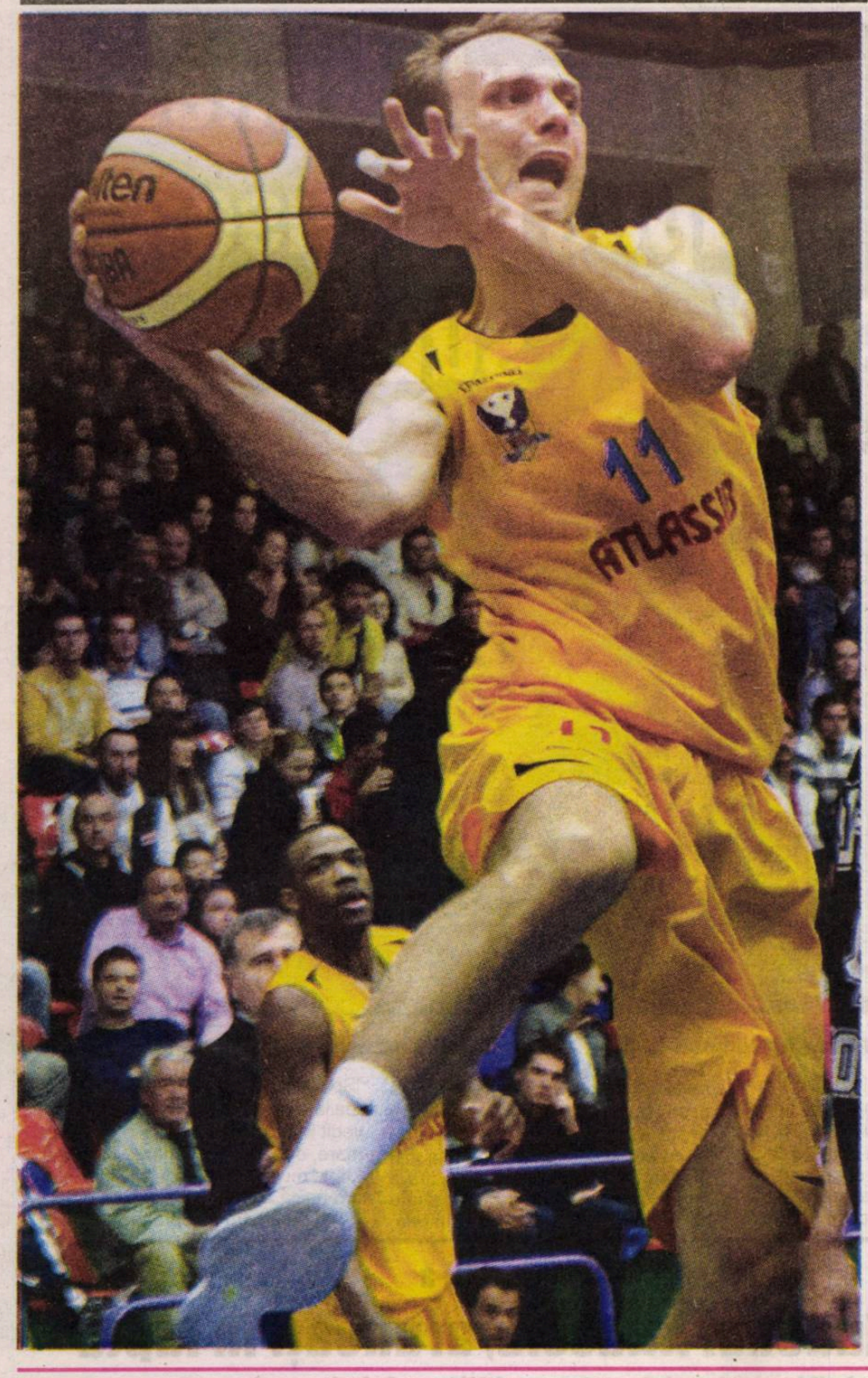

CN masculin de baschet / CSU Atlassib câştigă la Mediaş cu 73-70

La poli opuşi

Baschetbaliştii sibieni au obţinut, aseară, cea de-a şasea victorie consecutivă în campionat, 73-70 în derbiul judeţean cu Gaz Metan, la Mediaş. Echipa lui Marcel Ţenter are 6 înfrângeri din 8 jocuri de campionat.

Ovidiu BOICA

CSU Atlassib e de neoprit în campionat. Baschetbaliştii lui Miodrag Perisic au obţinut, aseară, la Mediaş, a şasea victorie consecutivă şi continuă să se menţină pe podium, după Oradea şi CSU Ploieşti. Gaz Metan, în schimb, are parte de cel mai dezastruos start de campionat din ultimii ani. Medieşenii au câştigat doar două din cele 8 meciuri jucate în întrecerea internă, ocupând un ruşinos loc 11.

Sibienii au început jocul cu un 6-0 şi au condus până aproape de jumătatea primului sfert, când Mandache a egalat la 8 cu o aruncare de la distanţă. Apoi, după ce Bojovic a înscris o singură dată de la linia de "libere", Marojevic a adus pentru prima dată echipa medieşeană în avantaj (10-9). Pentru puţine momente, pentru că "galben-albaştrii" au întors imediat rezultatul şi au câştigat primele 10 minute cu scorul de 18-16, din punctele lui Calotă.

Gaz Metan a preluat din nou conducerea după ce Tudor Dumitrescu a marcat cu o aruncare de la distanţă (25-22), dar gazdele au avut puţin timp avantaj pe tabelă, iar la jumătatea întâlnirii, între cele două formaţii erau 10 puncte (36-26).

Cea mai mare diferenţă de pe tabelă a fost de 13 puncte (41-28), în debutul sfertului 3. Medieşenii au revenit însă şi, cu două minute înainte de final, au luat din nou conducerea (46-45). Chestiune de scurt timp, pentru că "galben-albaştrii" au preluat încă o dată iniţiativa. Cel de-al patrulea sfert a început de la scorul de 53-50 pentru CSU, dar gazdele au reuşit să ia un avans de 5 puncte (61-56, 64-59 şi 66-61). Cu un minut înainte de final, medieşenii aveau 70-68, dar Ceskovic a întors rezultatul cu o aruncare de 3 puncte. Tot el a stabilit rezultatul final, CSU Atlassib impunându-se cu 73-70.

Pentru Gaz Metan au marcat Mandache (21), Marojevic (13), Shiloh (11), Tsiaras (10), Kemp (7), Kock (5) şi Dumitrescu (3). Cel mai bun marcator al meciului a fost Bojovic (29 puncte). Restul de puncte ale sibienilor au fost înscrise de Lee (12), Ceskovic (11), Nelson (8), Miceta (6), Austin (5) şi Popa Calotă (două).

CN masculin de baschet, etapa a VIII-a

Municipal Oradea - CSU Ploieşti 91-99; Steaua CSM Bucureşti - Concordia Chiajna 94-67; BCM "U" Piteşti - "U" Mobitelco Cluj 92-77; SCM "U" Craiova - Timba Timişoara 85-71; Energia Rovinari - BC Timişoara 93-78; Gaz Metan Mediaş - CSU Atlassib Sibiu 70-73; Farul Constanţa - BC Mureş Tg. Mureş 65-109.

Clasament

L	Echipa	MJ	MC	MP	F	Cşvj.	+/-	Pct.
1.	Municipal Oradea	9	7	2	0	753-646	+107	16
2.	CSU Asesoft Ploieşti	8	7	1	0	697-530	+167	15
3.	CSU Atlassib Sibiu	8	7	1	0	694-556	+138	15
4.	Energia Rovinari	8	6	2	0	706-659	+47	14
5.	BC Mureş Tg. Mureş	8	5	3	0	706-632	+74	13
6.	"U" Mobitelco Cluj	8	5	3	0	674-633	+41	13
7.	BC Timişoara	8	4	4	0	691-657	+34	12
8.	Steaua CSM Buc.	8	4	4	0	594-586	+8	12
9.	BCM "U" Piteşti	8	4	4	0	593-563	+30	12
10.	SCM "U" Craiova	8	4	4	0	620-564	+56	12
11.	Gaz Metan Mediaş	8	2	6	0	672-607	+65	10
12.	BC Timba Timişoara	8	1	7	0	568-622	-54	9
13.	Concordia Chiajna	8	1	7	0	555-770	-215	9
14.	Farul Constanţa	9	0	9	0	422-922	-500	9.

Legendă: L - locul; MJ - meciuri jucate; MP - meciuri pierdute; F - forfait; Cşvj. - coşaveraj; +/- - diferenţa dintre punctele marcate şi cele primite; Pct. - puncte.

Etapa a IX-a, 23-25 noiembrie

Concordia Chiajna - SCM "U" Craiova; Steaua CSM EximBank - BC Farul Constanţa; BC Timba Timişoara - Gaz Metan Mediaş; BC Mureş Tg. Mureş - Municipal Oradea; CSU Atlassib Sibiu - BCM "U" Piteşti; CSU Asesoft Ploieşti - Energia Rovinari; "U" Mobitelco Cluj-Napoca - BC Timişoara

Barajul pentru Cupa Mondială / România - Grecia (marţi, 19 noiembrie, 21:00, Antena 1); în tur 1-3

Piţi, probleme?

Naţionala României a făcut un joc execrabil la Pireu şi şi-a compromis în mare parte şansele de a merge din nou la un turneu final de Cupă Mondială. Piţurcă zice însă că avem şanse să ne calificăm.

Selecţionerul Victor Piţurcă a declarat, după înfrângerea din meciul de la Pireu, cu Grecia, că returul de la Bucureşti va fi foarte dificil, deoarece echipa României are nevoie să obţină o victorie cu scorul de 2-0 şi a subliniat faptul că nu va putea conta pe Alexandru Bourceanu şi Costin Lazăr. "Am întâlnit un adversar redutabil. Din păcate am primit goluri din nou din faze fixe, situaţii simple pentru adversar. Am reuşit să egalăm, nu am reuşit să ţinem de acest scor nici măcar 3 minute. Returul va fi foarte dificil, am avea nevoie de 2-0, dacă am putea să marcăm două goluri şi să nu primim.. Din păcate, Bourceanu a acumulat 4 cartonaşe galbene, nu va juca, iar Lazăr este de asemenea suspendat. Suntem privaţi de aportul a doi jucători importanţi", a spus Piţurcă la România TV.

El le-a cerut suporterilor să fie alături de echipă în retur. "Suporterilor le transmit să fie alături de echipă. Sperăm să remontăm acest dezavantaj, însă nu va fi simplu", a precizat Victor Piţurcă.

Liga a V-a Sibiu, Seria I

Meci restanţă din etapa I
Silvatex Orlat - Atletic Şura Mare 2-2 (0-0)

Clasament

1. AS Due FEFE Şeica Mare	9	8	1	0	26-8	25 (+13)
2. AS Vulturul Poplaca	9	5	2	2	32-16	17 (+2)
3. Atletic Şura Mare	9	5	1	3	28-16	16 (+1)
4. Silvatex Orlat	9	5	1	3	17-19	16 (+1)
5. AS Leii Şura Mică	9	4	2	3	21-16	14 (+2)
6. Cibinul Cristian	9	4	0	5	18-21	12 (-3)
7. Gloria Loamneş	9	3	1	5	19-27	10 (-2)
8. AS Cetate Slimnic	9	3	0	6	13-18	9 (-6)
9. FC Săliştea Sibiului	9	2	2	5	9-25	8 (-4)
10. AS Izvorul Sîngătin	9	1	0	8	10-27	3 (-9)

Liga a V-a Sibiu, Seria a II-a

Meci restanţă, etapa a VIII-a
Bucegi Veştem - AS Arpaşu 5-2 (2-1)
Meci restanţă, etapa a II-a
AS Chirpăr - Corsav Veştem 1-3 (0-1)

Clasament

1. Bucegi Veştem	9	7	1	1	42-13	22 (+10)
2. AS INTER Racoviţa	9	7	1	1	23-9	22 (+7)
3. AS Bradu	9	6	1	2	25-11	19 (+2)
4. AS Arpaşu	9	4	2	3	23-16	14 (-1)
5. Rokiees Sibiu	9	4	1	4	27-23	13 (+1)
6. AS Nocrich	9	3	1	5	20-24	10 (-5)
7. Corsav Veştem	9	3	1	5	20-27	10 (-2)
8. AS Chirpăr	9	2	2	5	11-21	8 (-7)
9. AS Turnu Roşu	9	1	3	5	13-43	6 (-6)
10. Voinţa Roşia	9	1	1	7	12-29	4 (-8)

În 2014, pe zăpadă

iția de anul viitor a liului Sibiului, etapă în mpionatul European de liuri FIA, va avea loc re 27 februarie și 1 rtie. Una din probele eciale ale acestuia va desfășura Transfăgărășan.

vidiu BOICA

oficial! Ediția 2014 a Raliului ului va avea loc la sfârșitul lunii uarie și în prima zi din martie. cum anticipam încă de acum oape două luni, în cotidianul una, etapa de la Sibiu va avea pe macadam și zăpadă, iar una re probele speciale se va fășura pe Transfăgărășan. aliul Sibiului a fost inclus pentru ua oară consecutiv în calendarul npionatului European de Raliuri . La solicitarea promotorului petiției continentale, Eurosport nts, organizatorii Raliului Sibiului studiat, vreme de mai multe tămâni, posibilitatea mutării ei la sfârșitul lunii februarie. În urma răspunsului afirmativ al lui Sorin Itu, organizatorul principal al Raliului Sibiului, această etapă a fost programată să se consume între 27 februarie și 1 martie. Raliul Sibiului este una dintre cele 12 etape ale ediției 2014 a Campionatului European de Raliuri FIA.

Etapa de la Sibiu va fi a treia din întrecerea continentală, după Raliul Austriei (3-5 ianuarie) și cel din Letonia (31 ianuarie - 2 februarie). Primele 3 etape ale Campionatului European de Raliuri FIA vor avea loc pe zăpadă și gheață, fiind incluse ERC Winter Challenge, o competiție care va avea și un clasament separat, plus premii speciale pentru echipajele înscrise.

"Am avut întotdeauna în plan să creștem numărul de etape programate în lunile de iarnă, pentru că raliurile pe zăpadă și gheață sunt extrem de spectaculoase. Am vrut să găsim o soluție la probele dure din România și atunci când organizatorul Raliului Sibiului a acceptat să mute evenimentul în februarie a avut sens să lansăm ERC Winter Challenge și să încurajăm piloții să participe. Se vor acorda puncte și premii separate, iar după etapa de la Sibiu va exista un campion al etapelor de iarnă. Faptul că la Sibiu vom avea o "specială" pe Transfăgărășan este fantastic pentru că eu cred că este cel mai spectaculos drum din lume pentru o probă de raliu, o combinație între Pikes Peak și Alpe d'Huez la ciclism, și, da, va fi în ERC în 2014", a spus Francois Ribeiro, directorul de dezvoltare pe motorsport în cadrul Eurosport Events.

Celelalte 9 etape din Campionatul European de Raliuri FIA se vor desfășura pe macadam (două), asfalt (4) și pe suprafață mixtă (3).

În afara etapei de la Sibiu, altele 7 din 2013 au rămas și în calendarul de anul viitor al Campionatului European de Raliuri. Raliul Acropolis, Circuit of Ireland Rally și Raliul Ciprului revin în calendar. La acestea se adaugă și auto24 Rally Estonia, o etapă complet nouă în ERC.

"Încă nu am definitivat programul ediției din 2014 a Raliului Sibiului, dar este clar că vom avea o probă specială pe Transfăgărășan. Pentru noi este extrem de important că Raliul Sibiului a fost inclus în calendarul european și în cel mai scurt timp vom pune la punct detaliile pentru etapa de la sfârșitul lunii februarie", a spus Sorin Itu, organizatorul Raliului Sibiului.

Campionatul European de Raliuri FIA - calendar provizoriu *

Etapa	Raliul	Supraf. de rulaj	Perioada
I	31 Int. Jännerrallye, Oberösterreich (Austria)	asfalt/zăpadă	3-5 ianuarie
a II-a	Rally Liepaja (Letonia)	macadam/zăpadă	31 ianuarie - 2 februarie
a III-a	Sibiu Rally (România)	macadam/zăpadă	27 februarie - 1 martie
a IV-a	Acropolis Rally (Grecia)	mixt	28-30 martie
a V-a	Circuit of Ireland Rally (Marea Britanie)	asfalt	17-19 aprilie
a VI-a	49th SATA Rallye Açores (Portugalia)	macadam	15-17 mai
a VII-a	Geko Ypres Rally (Belgia)	asfalt	19-21 iunie
a VIII-a	auto24 Rally Estonia (Estonia)	macadam	17-19 iulie
a IX-a	Barum Czech Rally Zlín (Cehia)	asfalt	29-31 august
a X-a	Cyprus Rally (Cipru)	mixt	17-19 septembrie
a XI-a	Rallye International du Valais (Elveția)	mixt	23-25 octombrie
a XII-a	Giru di Corsica-Tour de Corse (Franța)	asfalt	6-8 noiembrie

*** până la aprobarea definitivă de către Consiliul Mondial FIA, pe data de 5 decembrie.**

Ce mai găsești astăzi în Tribuna

Raed Arafat, mulțumit de copilul său sibian: SMURD

Iubitorii de folclor au mers la Festivalul "Ioan Macrea". Sau "La Hanul lui Ghiță"

Observator

Prima bucurie a anului

Cred că, după alegerile de săptămâna trecută, Mitică Dragomir s-a încuiat în budă şi a plâns, el, care cu o seară, înainte, apărea pe toate posturile de televiziune şi anunța că va fi reales preşedinte la Liga Profesionistă de fotbal fără emoții. Numai că "prietenii" lui de la cluburi, una au promis şi alta au făcut, sătui fiind de matrapazlâcurile escrocului din Bălceşti (VÎlcea), care trebuia să fie coleg de celulă cu Gigi Becali încă de mult. Şmecher, bun de gură, prefăcut, a reuşit să-i păcălească şi pe comunişti, s-a chivernisit şi în capitalism, pentru că orice poți spune despre el, nu şi că e prost. Sunt convins că va reuşi să înoate în ape tulburi şi adânci în continuare, trăgând sfori şi manevrând marionete.

Despre George (Gino) Iorgulescu n-aş putea să vă spun prea multe pentru că a fost un tip destul de discret după ce s-a lăsat de fotbal (n. 15 mai 1956, Giurgiu, Dunărea Giurgiu 1971-1975, Sportul studențesc 1975-1976, Progresul Bucureşti 1976-1977) şi din nou, Sportul studențesc, fundaş central înalt, puternic, 49 prezențe în reprezentativă. (Ce ştiu este că, nici ca jucător, nici după aceea, n-a fost în relații amicale cu Mircea Sandu, coechipierul lui, aşa că sunt curios cum va decurge colaborarea lor, atâta vreme cât Mircea Sandu va mai rămâne şeful federației şi nici nu ştiu dacă va avea abilitățile curveşti ale predecesorului său. Oricum, schimbarea lui Dragomir mi-a adus o mare bucurie în acest an, încât mai puțin îmi pasă dacă România se va califica la turneul final al Campionatului Mondial din Brazilia. Rămân la părerea că barajul ar fi fost mai uşor cu Ucraina, dar zarurile au fost aruncate. Ceea ce mă agasează este insistența cu care o şleahtă de aşa-zişi gazetari fac tot felul de calcule, de presupuneri, de propuneri şi de oferte. Ai noştri, dacă aveau un pic de valoare şi de ambiție, îi cotonogeau pe turci la Bucureşti şi acum am fi povestit despre echipele cu care am fi ajuns la grupe la Rio. Adevărul este că Pițurcă a încercat să facă bici şi să-l facă să pocnească, din nişte jucători indolenți şi proşti. (Adrian Mutu , Săpunaru, Tamaş, Chivu, Rădoi, dacă ar fi vrut, ar mai fi putut să joace câteva partide pe lângă cei tineri, dar şi-au umplut conturile din bănci şi-i doare în cur de naționala românească. Îmi vine să le dau cu ceva în cap ălora care tot plâng că nu-l cheamă pe Mutu la lot, când ăla e rezervă şi la Ajaccio, echipă corsicană, aflată mereu cu un picior în liga a doua).

Prima şi marea mea bucurie a anului care-i pe sfârşite este că poate n-o să-l mai văd pe Mitică Dragomir rânjind pe toate posturile tv.

N. I. DOBRA

Portrete de rugbişti de ieri şi de astăzi:

Gabriel Avram

Gabriel Avram este unul dintre tinerii rugbişti care ar putea oricând face parte dintr-o echipă a Sibiului ce ar merita să joace în eşalonul superior.

În anul 1992, ziua praznicului împărătesc al Înălțării Sfintei Cruci - singura din an, în tradiția populară, în care florile vorbesc între ele, înainte de a se usca - le-a adus soților Avram, din Sibiu, pe bobocul vieții lor. Gabriel, un tânăr cu trăsături fine, manierat, politicos şi, mai presus de orice altceva, foarte serios în tot ceea ce face, s-a întâlnit cu jocul de rugbi din curiozitatea, mărturisită, de a descoperi un sport nou, ce părea, în descrierea profesorului Emil Sârbu, de la Şcoala Sportivă Şoimii Sibiu, extrem de atractiv. Se afla în primul an de liceu - la Colegiul Agricol - atunci când s-a decis, aidoma altor colegi, să răspundă invitației de a se prezenta la terenul din cartierul Valea Aurie. La început, totul a părut o joacă, iar balonul, un obiect magic. Pentru toți ceilalți, atracția s-a estompat repede. Nu şi pentru Gabi, care s-a arătat dispus să alterneze orele de şcoală cu cele alocate antrenamentelor sportive. Împreună cu Belea, Ilie, Paul, Platon, Gîlea, Schuller şi ceilalți coechipieri avea să evolueze în primul meci oficial încă după prima lună de pregătire. În linia a doua a grămezii, a simțit, după partida jucată cu echipa din Cugir, cât de importantă e pregătirea fizică, dar şi cea spirituală. Înfrângerea nu l-a copleşit, l-a ambiționat. Cu atât mai mult cu cât la meciuri începeau să vină tot mai mulți colegi de clasă.

Cele mai frumoase momente - din perioada junioratului - aveau să fie cele din cursul deplasărilor prin țară. Informațiile despre locuri istorice şi lăcaşuri sfinte, despre muzee şi opere literare - primite, cu deplină competență, de la profesorul Sârbu - se îngemănau cu plăcerea de a descoperi farmecul şi frumusețea ținuturilor româneşti.

Până la împlinirea vârstei de 18 ani, Gabi a jucat la echipa de juniori a Sibiului. Imediat după, a fost cooptat în echipa de seniori, când încă era elev, în ultimul an de liceu. Antrenamentele, oricât de intense, nu i-au diminuat posibilitatea de a se pregăti pentru etapa studiilor universitare. Astăzi e acolo, unde şi-a dorit să fie! E student, în anul al treilea, la Facultatea de Ştiințe Agricole, Industrie Alimentară şi Protecția Mediului, specializarea Inginerie şi management în alimentație publică şi agroturism, din cadrul Universității "Lucian Blaga" din Sibiu. Serios şi tenace, face față cu brio tuturor solicitărilor. La rugbi, oricum, nu poate renunța! Sport al adevăraților intelectuali - cei capabili de judecăți de valoare sau gata să facă analize şi sinteze - rugbiul e mai mult decât un simplu hobby, pentru Gabi Avram. Aşa a fost şi pentru arhitectul Ascanio Damian, cel care a proiectat în formă de minge de rugbi acoperişul Aeroportului Internațional Băneasa şi a ținut să marcheze pe plăcuța ce proba, la intrarea în biroul său de la Universitatea de Arhitectură şi Urbanism "Ion Mincu" din Bucureşti, pe lângă calitatea de rector şi pe cea de fost jucător de rugbi.

Om de echipă, titular al liniei a treia a grămezii, Gabi se simte bine lângă băieții alături de care joacă, indiferent dacă ei sunt din generația cu care el a început sau sunt cu ceva ani mai în vârstă. Pentru el, jocul înseamnă un moment al bucuriei depline. Din acest motiv, nu i se par dificile nici antrenamentele şi nici meciurile. Îşi aminteşte cu plăcere de clipele în care sibienii luau "bronzul" Diviziei A şi e încă marcat de ratarea ocaziei de a repeta reuşita şi în ediția acestui an competițional. În logica unui viitor inginer, există pertinente explicații ce țin şi de foarte fragila susținere - în plan financiar - a unui sport ce e încărcat de valențe, pentru cei ce i-au decriptat înțelesurile, şi - totodată - insignifiant, pentru cei ce urmăresc doar efemerele plăceri.

Cu mulți jucători care au putin peste 20 de ani, sibienii ar putea să urce treapta ce-i separă de eşalonul superior. Au nevoie de un mai mare suport material. În rest, oameni precum Gabi Avram se vor mobiliza ca să răsplătească încrederea pusă în ei. Model în cele ce le întreprinde, Gabi e apreciat de spectatori şi foşti practicanți ai rugbiului, dar şi de antrenori şi colegi. Cu certitudine şi de profesorii universitari, ale căror examene şi evaluări au fost mereu trecute cu calificative ce onorează pe orice student. Este neîndoielnic, afirmația scriitorului francez Bernard Clavel, referitoare la faptul că şansa de a reuşi în viață e mai mare la un tânăr care a făcut sport, i se potriveşte şi lui Gabriel. Cei din lume celor ce vedem în rugbi un joc inteligent, pentru oameni inteligenți, îl încurajăm să rămână întotdeauna la fel, harnic şi cu acelaşi caracter frumos. Şi pentru că, înspre lauda lui şi a părinților, copil de ieri e astăzi, când e bărb în toată firea, un model c comportament responsabil civilizat, îi dorim să întâlneasc bobocul de față cu care să s asemene, şi să se completez şi să rămână cu o vie atract pentru carte şi sport, spre încerca să adauge noi rând la paginile scrise cu atâta ta ent de nenumărate genera de rugbişti sibieni.

Tiberiu Dumitr
COSTĂCHESC

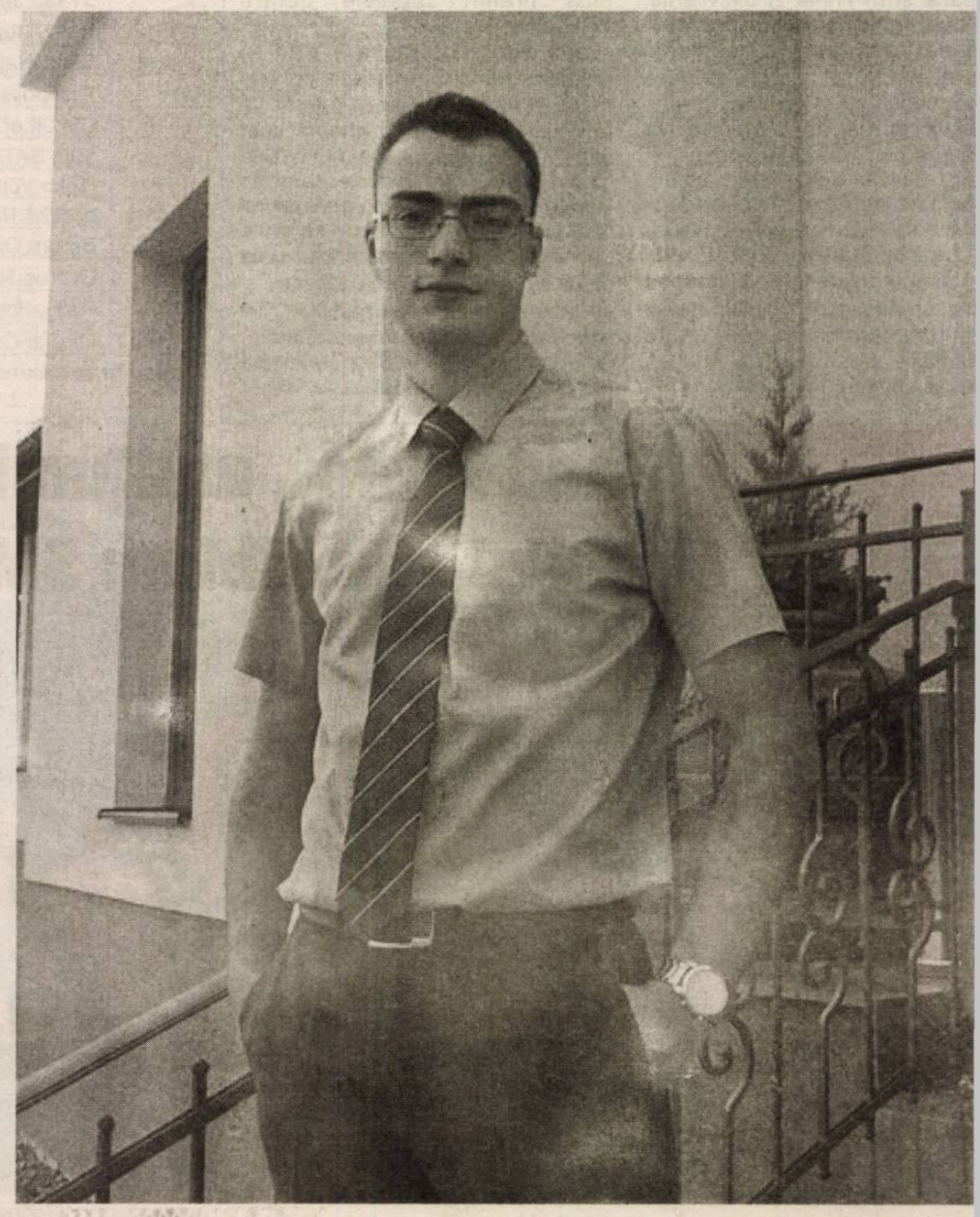

Foto document

De la Sibiu Open, în finala Cupei Davis!

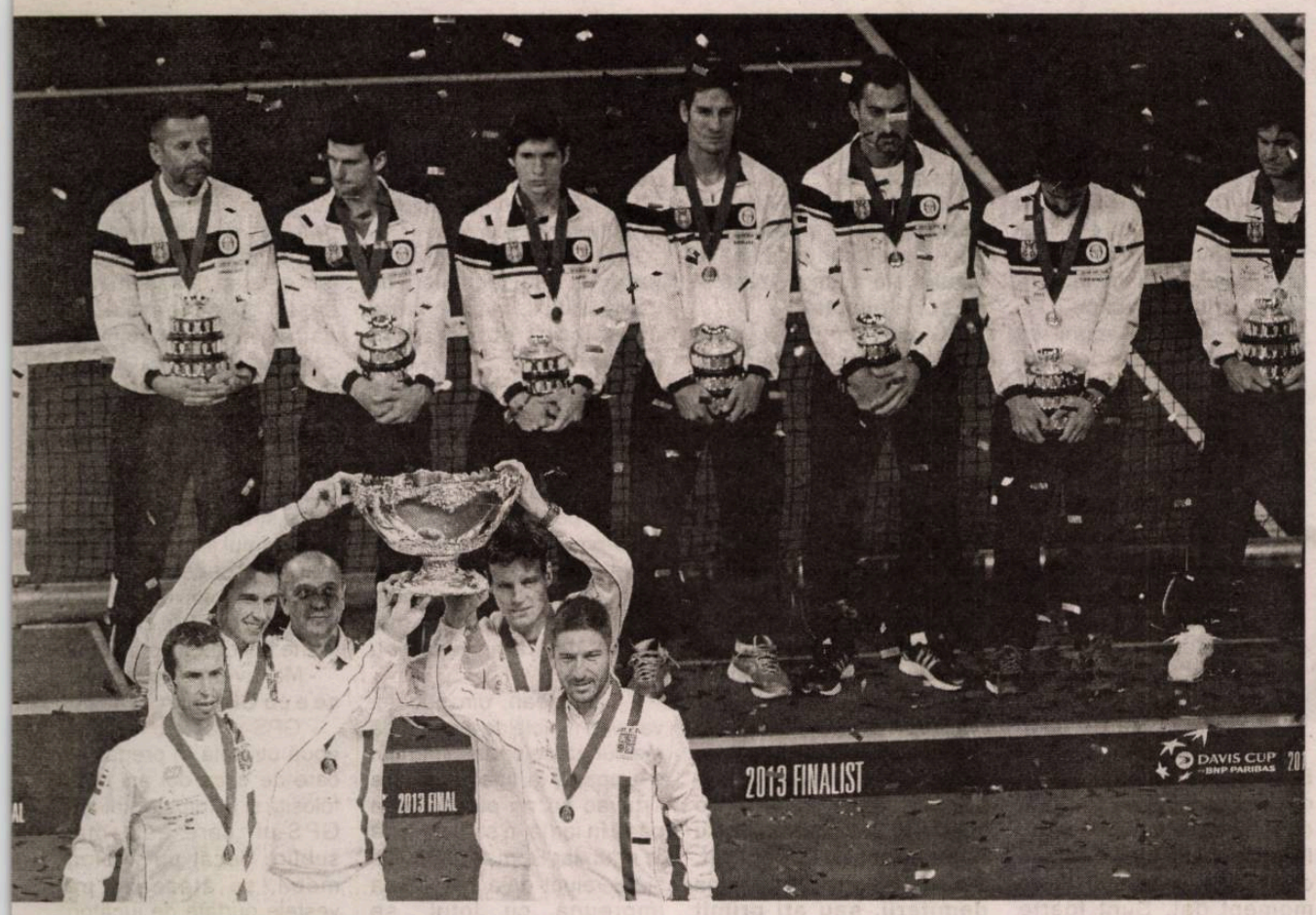

Trei dintre tenismenii din această ima- e au participat, în toamnă, la Sibiu en 2013. Jan Hajek a câştigat, aseară, Cehia, "Salatiera de Argint", cel mai nit trofeu, atribuit echipei care se une în Cupa Davis. De cealaltă parte, rândul din spate, sârbii Boris shansky şi Dusan Lajovic, privesc la curia cehilor.

Echipa Cehiei a câştigat, ieri, pentru a ua oară consecutiv Cupa Davis, după a învins, în finala de la Belgrad, cu scorul general de 3-2, formaţia Serbiei. Punctul decisiv pentru cehi a fost adus de Radek Stepanek, care l-a învins, cu scorul de 6-3, 6-1, 6-1, pe Dusan Lajovic.

Vineri, sârbul Novak Djokovic a dispus de cehul Radek Stepanek, scor 7-5, 6-1, 6-4, iar cehul Tomas Berdych l-a învins pe sârbul Dusan Lajovic, scor 6-3, 6-4, 6-3.

Sâmbătă, perechea cehă Tomas Berdych/Radek Stepanek s-a impus, cu scorul de 6-2, 6-4, 7-6 (7/4), în faţa cuplului sârb Nenad Zimonjic/Ilija Bozoljac.

Serbia a restabilit egalitatea după ce Novak Djokovic l-a învins pe Tomas Berdych, scor 6-4, 7-6 (7/5), 6-2. În meciul decisiv, Radek Stepanek a trecut de Dusan Lajovic, cu scorul de 6-3, 6-1, 6-1.

Întâlnirea a avut loc în Arena din Belgrad, sală cu o capacitate de 15.500 de locuri.

Cehia era deţinătoarea trofeului, după ce anul trecut a învins în finală Spania, cu scorul de 3-2.

Formula 1 / Marele Premiu al SUA

Vettel bate recordul

lotul german al echipei Red Bull, Sebastian Vettel, a câştigat, aseară, Marele Premiu al SUA, nultima etapă a Campionatului Mondial de Formula 1 şi a stabilit, cu 8 victorii la rând, un cord de succese consecutive într-un sezon.

Precedentul record aparţinea lui Michael Schumacher în 2004, an în care pilotul german, pe atunci la Ferrari, a câştigat 7 curse la rând. Cele mai multe succese consecutive le are italianul Alberto Ascari (9), dar recordul său a fost stabilit în două sezoane, 1952, când a câştigat 6 curse, şi 1953. Sebastian Vettel a ajuns la a 38-a victorie în carieră, 12 dintre acestea fiind obţinute în 2013.

Ieri, la Austin (Texas), Vettel, deja campion mondial în 2013, a fost urmat în ordine de francezul Romain Grosjean (Lotus-Renault), de australianul Mark Webber (Red Bull) şi de australianul Lewis Hamilton (Mercedes). Spaniolul Fernando Alonso (Ferrari) a fost al cincilea, germanul Nico Hulkenberg (Sauber) al şaselea, iar mexicanul Sergio Perez (McLaren-Mercedes) al şaptelea. Finlandezul Valteri Bottas (Williams), aflat la primele puncte în F1, a trecut linia de sosire al optulea, înaintea germanului Nico Rosberg (Mercedes), locul 9, şi a britanicului Jenson Button (McLaren-Mercedes), locul 10.

Ultima etapă din 2013, Marele Premiu al Braziliei, va vea loc duminica viitoare.

loţi

. Sebastian Vettel	372 p.
Fernando Alonso	227;
Lewis Hamilton	187;
Kimi Raikkonen	183;
Mark Webber	181;
Nico Rosberg	161;
Romain Grosjean	132;
Felipe Massa	106;
Jenson Button	61;
. Paul di Resta	48

onstructori

Red Bull	553 p.
Mercedes	348;
Ferrari	333;
Lotus Renault	315;
McLaren-Mercedes	102;
Force India	77;
Sauber	53;
Toro Rosso	32;
Williams	5;
-11. Caterham, Marussia	0.

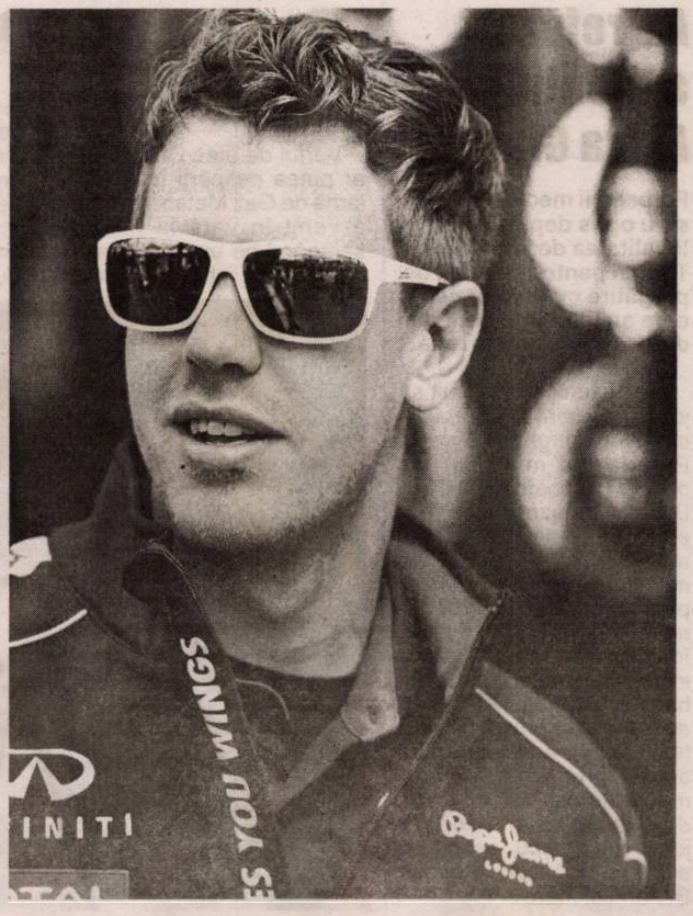

Campionatul de minifotbal pentru amatori "Luceafărul", etapa a XII-a

Divizia A

ROGER VOLARE - CONTINENTAL 3-2
Au marcat: Masaru două, Popa / Bucurenciu, Oţelea
ALMA - ZILE ŞI NOPŢI 3-4
Au marcat: Măroiu două, Merintean / Stan două, Bunea, Bucur
JUVENTUS - HELENIS 7-3
Au marcat: Popa două, Beza două, Neguţ, Cosovanu, Bucur / Vlad, Păculea, Curtman
MAGIC - CS AMBASADOR 8-2
Au marcat: Guţu 3, Radu două, Iacob, Prie, Negru /
VULTURII - ESAROM 3-2
Au marcat: Costea două, Ecobici / Ciobanu, Baracu
ZEUS - GAME SPOT 6-2
Au marcat: Fuşle două, Stănicescu două, Oprea, Kiss / Dumitrescu două
CROCODILII - MARCĂ ÎNREGISTRATĂ 4-5
Au marcat: Baciu 3, Durca / Mămăligă două, Tecoanţă, Tănase două
TAKATA - CARIOCAS-AMBIENT 3-3
Au marcat: Vlad două, Crîmu / Halmagy două, Dumitra
Meciuri restanţă, etapa a X-a
VULTURII - MARCĂ ÎNREGISTRATĂ 1-6
Au marcat: Novac / Ganea două, Lazăr, Tecoanţă, Păpuşoi, Tănase
MAGIC - ESAROM 3-4
Au marcat: Radu, Cârstea, Prie / Ciobanu, Cismaş, Iacob, Brana

Clasament

1. Jventus	12	11	1	0	89-24	34
2. Marcă Înregistrată	12	10	1	1	73-32	31
3. Vulturii	12	9	1	2	60-35	28
4. Continental	12	9	0	3	50-37	27
5. Cariocas-Ambient	12	8	1	3	66-33	25
6. Crocodilii	12	8	0	4	55-40	24
7. Zeus	12	8	0	4	55-48	24
8. Helenis	12	6	1	5	62-44	19
9. Zile şi Nopţi	12	6	1	5	49-44	19
10. Esarom	12	6	0	6	52-55	18
11. Game Spot	12	5	0	7	65-56	15
12. BarceRoma	11	4	1	6	34-54	13
13. Roger Volare	12	3	1	8	42-61	10
14. CS Ambasador	12	3	1	8	53-88	10
15. Magic	12	3	0	9	41-64	9
16. Alma	12	2	0	10	36-71	6
17. Rubin	11	1	0	10	33-92	3
18. Takata	12	0	1	11	26-63	1

Etapa a XIII-a, sâmbătă, 23 noiembrie
Esarom - Zeus; Marcă Înregistrată - Takata; Game Spot - Crocodilii; Cariocas-Ambient - Juventus; Rubin - Vulturii; CS Ambasador - BarceRoma; Continental - Magic; Zile şi Nopţi - Roger Volare; Helenis - Alma

Divizia B

PORTOCALA MECANICĂ - BARTENDERS 13-3
Au marcat: Câmpian 3, Clipici două, Stoica două, Dabu 5, Octavian / Boboc două, Bobeş
E.D.E.I. - CREATIVE BLUE 0-8
Au marcat: Bucşe 4, Lazăr două, Şiman, Puţinelu
YOUNG BOYS - SIX STARS 9-1
Au marcat: Dan două, Munteanu, Neamţu două, Argintaru 4 / Jibleanu
UFC INTER - MARCQUARDT 5-4
Au marcat: Kiraly două, Mohor, Bucşe, Bodnarciuc / Lepădat, Decolin două, Vasinic
TAKATA II - SIRFIT 3-3
Au marcat: Petri, Crîmu, Fodor / Popa, Holerga, Ungur
HIPODROM - BAFANA-BAFANA 6-4
Au marcat: Poşa 3, Mărginean, Păunescu, Moldovan / Dobrin, Dordea, Pustai, Berghezan
ŞTIINŢA - A1 DESIGN 7-5
Au marcat: Lungu două, Pîrvu 3, Pantea, Macrea / Şoaită două, Vataman două, Hadăr
SYKATEC - PLAY STAR 4-12
Au marcat: Totolici două, Radovici două / Petrescu 4, Oroian, Olteanu două, Mandea două, Gârboan 3
Meci restanţă, etapa I
STUDENT - BAFANA-BAFANA 4-5
Au marcat: Pica două, Orzan, Timariu / Bîgu două, Dobrin, Pustai, Dordea
Meci restanţă, etapa a II-a
BARTENDERS - PLAY STAR 3-6
Au marcat: Şpan, Consferenţi, autogol / Petrescu trei, Lungu, Mărcoiu, Gârboan
Meci restanţă etapa a X-a
TAKATA II - STUDENT 4-2
Au marcat: Petri două, Tatu, Duca / Timaru, Orzan

Clasament

1. Young Boys	11	11	0	0	66-25	33
2. Ştiinţa	12	9	0	3	86-40	27
3. Creative Blue	12	9	0	3	57-31	27
4. Hipodrom	12	8	2	2	63-27	26
5. Sirfit	12	8	1	3	70-45	25
6. UFC Inter	12	7	1	4	66-62	22
7. Portocala Mecanică	12	7	0	5	75-65	21
8. Play Star	11	5	1	5	56-56	16
9. E.D.E.I.	11	5	1	5	53-57	16
10. A1 Design	12	4	3	5	63-65	15
11. Marcquardt	11	5	0	6	44-55	15
12. Takata II	12	4	2	6	55-68	14
13. Metro	9	3	1	5	29-43	10
14. Sykatec	10	3	1	6	38-56	10
15. Bartenders	11	2	1	8	38-73	7
16. Bafana-Bafana	12	2	0	10	44-63	6
17. Student	10	1	1	8	30-64	4
18. Six Stars	12	1	1	10	24-62	4

Etapa a XIII-a, duminică, 24 noiembrie
Bartenders - E.D.E.I.; A1 Design - Metro; Sirfit - Ştiinţa; Student - Sykatec; Play Star - Young Boys; Bafana-Bafana - Takata II; Creative Blue - Hipodrom; Marcquardt - Portocala Mecanică; Six Stars - UFC Inter

Dulca:

"Nu mi s-a cerut demisia"

Tehnicianul Gazului Metan susține că, după debutul dezastruos de sezon, nimeni din conducerea clubului nu i-a sugerat că ar trebui să plece de la Mediaş. Într-un interviu acordat săptămânalului Tribuna Sporturilor, Dulca vorbeşte despre perioada petrecută la Gaz Metan, despre ultimele 3 etape ale turului dar şi despre posturile care ar trebui acoperite, în iarnă.

Cosmin PRIŞCĂ

- Domnule Dulca, în câteva cuvinte, cum caracterizaţi jocul Gazului Metan în aceste prime 14 etape?

- Putem spune că este un parcurs bun, chiar dacă am început dezastruos campionatul, cu 3 înfrângeri consecutive. Am mai tot spus-o şi o mai repet încă o dată, nu trebuie să uităm, la debut, am avut mai mulţi jucători suspendaţi, la care s-au adăugat cei care s-au accidentat pe parcurs; în plus, au contat şi transferurile de ultim moment ale lui Eric şi Breeveld la Pandurii, altfel doi oameni pe care îi consideram titulari de drept. Prin plecarea lor au rămas două goluri în echipă, la un moment dat. Sunt foarte bucuros că echipa a reuşit să îşi revină după cele 3 înfrângeri. Cel mai important lucru petrecut de-a lungul acestor prime 14 etape este acela că jucătorii s-au mobilizat foarte puternic atunci când am fost într-o situaţie grea, şi-au dat seama că au valoare mult peste locul ocupat în clasament la un moment dat, au tras din răsputeri şi au demonstrat în următoarele jocuri că merită să fie mult mai sus în clasament. De aceea consider că rezultatele care au urmat nu au fost unele întâmplătoare.

- După startul... fals, vă gândeaţi că o să ajungeţi, cu 3 etape înainte de finalul turului, să aveţi o "zestre" de 22 de puncte?

- Sincer, nu m-am gândit la aşa ceva, nu îmi place să-mi fac planuri de genul ăsta. Am mers pas cu pas. Meciul următor e cel mai important, parcă aşa se spune. Înaintea fiecărui joc am încercat să construim un plan cât mai bun, prin care să luăm 3 puncte. În plus, am încercat să creştem de la un joc la altul, mai ales în exprimare, chiar dacă punctele sunt mai importante decât modul în care le obţii.

- După primele etape nu puţini au fost cei care au afirmat că ar trebui să renunţaţi, că Gaz Metan ar fi o "pălărie" prea mare pentru dumneavoastră. Concret, s-a pus vreodată problema demiterii, sau aţi primit credit necondiţionat din partea conducerii?

- Să ştiţi că nu s-a pus niciodată problema să fiu demis. Nu am avut nicio discuţie cu cei din conducere pe marginea unei eventuale schimbări la nivelul băncii tehnice. După etapa a patra, în care am obţinut primul punct din acest sezon, am avut o întâlnire cu oficialii clubului, în care am încercat să găsim unele soluţii, pentru că ştiam cu toţii că valoarea echipei nu este de subsolul clasamentului. Cert este că, dacă rezultatele mai întârziau mult să apară, cu siguranţă plecam d eunul singur, nu aşteptam să fiu dat afară. Eram însă totodată convins că vor apărea şi punctele, pentru că îi vedeam pe băieţi cât de mult muncesc la antrenamente.

- Mai e puţin şi intraţi în vacanţă. V-aţi făcut lista de cumpărături, aveţi posturi unde mai trebuie aduşi jucători?

- Este foarte important să avem dubluri pe fiecare post, deoarece campionatul este lung. Ne-ar mai trebui un fundaş stânga, plus încă doi jucători pe axul central.

- Din punct de vedere medical aţi avut destule bătăi de cap. Care mai e situaţia accidentaţilor, înaintea meciului de campionat cu Dinamo?

- Cojocnean, din păcate, va avea nevoie de o perioadă mai lungă de pauză, întrucât s-a operat la ligamente. Pe Trtovac nu ne putem baza până în iarnă, o să intre abia în retur, iar Roman şi Bawab şi-au reluat deja pregătirea împreună cu lotul, se antrenează normal.

- Gaz Metan se confruntă - ca de altfel majoritatea echipelor din Liga I - cu probleme financiare. Aveţi speranţe că se vor rezolva în cel mai scurt timp?

- Încet, încet, se va rezolva şi această problemă, însă din păcate nu se poate de pe o zi pe alta. Avem semnale că se va rezolva.

- Ştim că nu obişnuiţi să daţi pronosticuri, însă riscăm o întrebare: câte puncte credeţi că o să luaţi din ultimele 3 etape ale turului?

- Avem 3 jocuri foarte grele în acest final de tur. Cel mai important este primul, cel cu Dinamo. Pe urmă vine la Mediaş CFR-ul, iar în ultima rundă vom evolua pe terenul celor de la FC Braşov. Luăm fiecare meci în parte, pe rând, şi vedem ce putem scoate din el. Important este să rămânem modeşti, cu picioarele pe pământ, să muncim în continuare, pentru că în principal ne interesează unitatea grupului... Rezultatele noastre au venit tocmai pe forţa grupului. Suntem un grup de jucători strâns unit. S-a văzut şi la ultimul joc, care a fost mai slab decât celelalte, însă în care am luptat până la final, pentru că erau foarte importante punctele.

- Mai avem o întrebare: ce e cu GPS-ul?

- GPS-ul este o metodă nouă utilizată în pregătire, care de circa doi ani este folosită şi în fotbalul italian. GPS-ul, care este mai subţire decât un telefon mobil, se ataşează pe vestele purtate de jucători la antrenamente sau la meciurile amicale. La final, datele se descarcă pe laptop. Toţi parametrii sunt raportaţi la un joc din Serie A. Este foarte complex, îţi furnizează foarte multe date în funcţie de care vezi ce ar mai trebui îmbunătăţit. Poţi să afli distanţa parcursă atât pe lungime cât şi pe lăţimea terenului, date aerobe şi anaerobe, dar şi cele legate de forţă. Sunt foarte multe date. Cert este că reprezintă o metodă care te ajută foarte mult în pregătire, dar şi în cazul jucătorilor accidentaţi care revin între timp la antrenamente, pentru a vedea la ce parametri se situează.

Liga I, etapa a XV-a

Vineri, 22 noiembrie
Concordia Chiajna - Săgeata Năvodari, ora 18:0, Digi Sport 1
Ceahlăul Piatra Neamţ - ACS Poli Timişoara, ora 19:00, Dolce Sport
Oţelul Galaţi - FC Vaslui, ora 21:00, Digi Sport 1
Sâmbătă, 23 noiembrie
Pandurii Tg. Jiu - Steaua Bucureşti, ora 20:00, Digi Sport 1
Duminică, 24 noiembrie
Astra Giurgiu - FC Botoşani, ora 18:30, Digi Sport 1
Dinamo Bucureşti - Gaz Metan Mediaş, ora 21:00, Digi Sport 1
Luni, 25 noiembrie
Universitatea Cluj - Corona Braşov, ora 18:30, Digi Sport 1
FC Braşov - CFR Cluj, ora 19:00, Dolce Sport
Petrolul Ploieşti - Viitorul Constanţa, ora 21:00, Digi Sport 1.

Clasament

1. Steaua Bucureşti	11	9	2	0	27-7	29 (+14)
2. Astra Giurgiu	13	9	2	2	33-14	29 (+11)
3. Petrolul Ploieşti	14	7	6	1	19-10	27 (+6)
4. Pandurii Târgu Jiu	14	8	2	4	31-17	26 (+5)
5. Ceahlăul P. Neamţ	14	6	5	3	18-12	23 (+2)
6. Gaz Metan Mediaş	14	6	4	4	18-16	22 (+1)
7. CFR Cluj	14	5	6	3	17-16	21 (0)
8. Dinamo Bucureşti	14	5	4	5	20-15	19 (-2)
9. FC Botoşani	13	5	4	4	13-16	19 (-2)
10. FC Vaslui	13	5	3	5	14-12	18 (0)
11. ACS Poli Timişoara	13	5	3	5	14-15	18 (-2)
12. Săgeata Năvodari	14	4	3	7	15-26	15 (-6)
13. Concordia Chiajna	11	4	2	5	12-15	14 (-4)
14. FC Braşov	14	3	4	7	15-19	13 (-5)
15. Oţelul Galaţi	13	3	2	8	12-25	11 (-7)
16. FC Viitorul	12	2	4	6	5-18	10 (-11)
17. Corona Braşov	14	1	3	10	9-22	8 (-17)
18. Universitatea Cluj	12	0	4	8	7-24	4 (-15).

Au refuzat amicalul cu Astra Giurgiu

Fotbaliştii medieşeni s-au opus deplasării în localitatea de la poalele Tîmpei pentru un meci de pregătire cu echipa pe care au întâlnit-o deja de două ori în această lună.

Medieşenii ar fi trebuit să joace, sâmbătă, un amical cu Astra Giurgiu, la Braşov. Partida n-a mai avut loc pentru că jucătorii lui Cristi Dulca au refuzat să facă deplasarea. Motivul? Jucătorii au de încasat salariile pe mai multe luni, plus o mare parte din prime, conform unor surse. Din câte se pare, în conturile fotbaliştilor ar fi intrat, vineri, doar o parte din banii promişi, astfel că s-a ales această formă de protest. "Lupii negri" au rămas acasă, pregătindu-se normal, mai ales că, în etapa din weekend-ul următor, joacă la Dinamo, având de plătit nişte polițe celor din Ştefan cel Mare.

Bud, spre Pandurii?

Cosmin PRIŞCĂ

Vârful de atac Cristi Bud s-ar putea despărţi în această iarnă de Gaz Metan. Atacantul a venit în vară la Mediaş, semnând pe un sezon, astfel că, în iarnă, intră în ultimele 6 luni de contract, fapt ce îi dă voie să poarte negocieri cu altă echipă, dacă doreşte. De serviciile atacantului în vârstă de 28 de ani se interesează mai nou Pandurii Tg. Jiu, antrenorul gorjenilor, Cristi Pustai, considerând că Bud poate fi o soluţie pentru un eventual transfer.

Important în realizarea unei eventuale tranzacţii este că Pustai îl cunoaşte foarte bine pe fotbalist, de pe vremea în care a antrenat la Mediaş. Bud s-a reîntors la Gaz Metan în vară, după o experienţă scurtă la formaţia maghiară Debrecen şi un sezon petrecut în liga secundă, la FC Bihor.

Sibiu Rally Show

Sebi Barbu, pe podium

PAGINILE 4,5

CSU Atlassib, 7 din 7

PAGINA 3

Tribuna sporturilor

Fondat în 1990

25 noiembrie - 1 decembrie 2013 * nr. 1185 * 8 pagini * 1 leu

Dedicație pentru Stoican

Dinamo - Gaz Metan 1-0

Dinamoviștii au câștigat, aseară, cu 1-0 meciul cu Gaz Metan, din Ștefan cel Mare. Unicul gol a fost marcat de George Țucudean. Bucureștenii îi dedică victoria antrenorului Flavius Stoican, la împlinirea a 37 de ani.

PAGINA 7

Liga a IV-a de fotbal

Restanțele decid ordinea pe podium

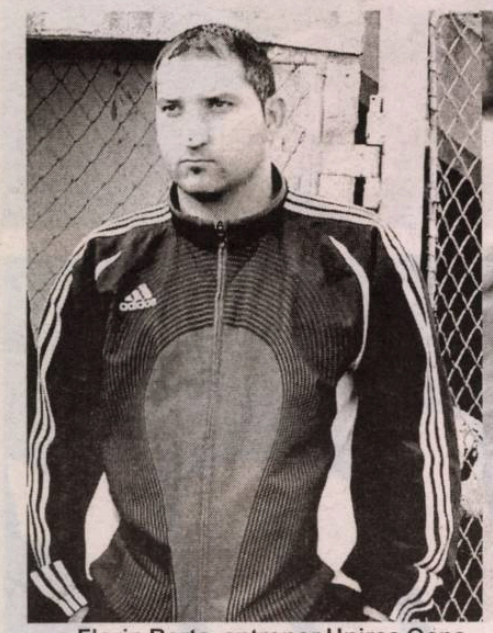

Florin Berța, antrenor Unirea Ocna Sibiului

Neluțu Luca, antrenor Măgura Cisnădie

Nicolae Grigore, antrenor Păltiniș Rășinari

Păltiniș Rășinari, Unirea Ocna Sibiului și Măgura Cisnădie sunt primele 3 clasate, după etapa din weekend, ultima a turului, în Liga a IV-a. Ordinea s-ar putea schimba pentru că ultimele două au câte o restanță de disputat.

Vali MACREA

Nimic nou în fruntea clasamentului Ligii a IV-a după etapa din weekend, ultima a turului. Toate cele 3 formații de pe podium au câștigat, astfel că Păltiniș Rășinari continuă să fie lider, având 26 de puncte, la fel ca și "unirиștii" din Ocna Sibiului, dar cu unul mai mult decât formația lui Neluțu Luca. Ordinea s-ar putea schimba însă pentru că echipele din Ocna Sibiului și Cisnădie mai au de disputat câte un meci până să cadă cortina. Unirea va juca pe terenul celor de la FC Curciu, în vreme ce Măgura va evolua împotriva celor de la Unirea Miercurea Sibiului, în deplasare.

Păltiniș Rășinari a câștigat categoric meciul cu Progresul Terezian, pe arena de pe Valea Ștezii, scor 5-0. Tot pe teren propriu, echipa din Ocna Sibiului s-a impus cu 3-0 în fața formației Unirea Miercurea Sibiului, în vreme ce Măgura a luat toate cele 3 puncte ale meciului de la Sibiu, cu Continental.

Alte două victorii confortabile au fost obținute de FC Curciu (6-2, acasă, cu CS Agnita) și Sparta, tot pe teren propriu, 4-0 cu FC Tălmaciu, în vreme ce, în derbiul suferinței, "militarii" sibieni au câștigat cu 4-2 partida cu "lanterna roșie" LSS Voința.

FC CURCIU	**6 (1)**
CS AGNITA	**2 (1)**

Au marcat: C. Tofănescu '2, Fl. Mara '59, E. Cherteș '63, Ov. Tarnu '76, '86, C. Dinuț '79 / G. Veza '5, R. Andrei '48.

FC Curciu: N. Todoran, Al. Tocu (E. Cherteș '31), M. Morar, Ov. Tarnu, P. Calo, C. Tofănescu (C. Mâncaș '87), M. Diac, Fl. Mara, D. Șerban, C. Dinuț (L. Herciu '79), Al. Godeanu. **Antrenor** Petru Calo.

CS Agnita: Fl. Țerbea, S. Mărginean, D. Cândea (A. Avram '66), G. Veza, M. Cionca, Cl. Zedler, R. Andrei, Ad. Ionele, M. Aldea, I. Polei, Cl. Filip. **Antrenor** Mircea Vasiu.

Arbitru: Claudiu Florea. **Asistenți:** Andrei Velicea și Ioan Bîrsan. **Observator:** Alexandru Pescaru.

PĂLTINIȘ RĂȘINARI	**5 (2)**
PROGRESUL TEREZIAN	**0**

Au marcat: M. Popa '20, Ad. Greavu '43, L. Tarcea '65, N. Baca '75, I. Apostu '85.

Păltiniș: M. Teleabă, Cl. Gheorghe, Ad. Greavu (C. Tudor '46), Ad. Baciu (I. Bozdoghină '60), M. Popa (N. Baca '46), I. Apostu, E. Osogo, C. Coțofan, L. Tarcea, M. Judeanu, D. Năstase. **Antrenor** Nicolae Grigore.

Progresul: S. Nemeș, Fl. Porcaru, L. Szabo, Ad. Moldovan, M. Pascalini, D. Băran, Fl. Duca, L. Luca, A. Stoenești eanu, V. Bănățan, M. Ivănescu. **Antrenor** Florin Porcaru.

Arbitru: Rareș Muntean. Asistenți: Bogdan Teodorescu și Claudiu Matei. **Observator:** Sorin Lucescu.

SPARTA MEDIAȘ	**4 (1)**
FC TĂLMACIU	**0**

A marcat Ad. Man '45, '63, '80, '90.

Sparta: I. Neacșa, S. Juhas, N. Trif, Ad. Secășan, H. Cercea, S. Rotar, I. Samson (Fl. Grădinar '75), Ad. Man, S. Țoța, V. Rotar (C. Munoz '57), A. Liuță (Al. Câmpean '46). **Antrenor** Flavius Boroncoi.

FC Tălmaciu: R. Cristea, N. Tănăsoiu, Al. Beu, I. Rus, G. Filimon (V. Olariu '86), A. Roth, Fl. Tâlvan (Cr. Olariu '64), Ov. Barna, T. Moraru, I. Bolotă (V. Bârză '76), Ad. Fekete. **Antrenor** Adrian Bârză.

Arbitru: Andrei Stan. **Asistenți:** Andreea Ene și Bogdan Gherman. **Observator:** Nicolae Stanca.

LSS VOINȚA SIBIU	**2 (0)**
ASA SIBIU	**4 (2)**

Au marcat: Cl. Apolzan '59, E. Șerban '83 / T. Gehl '31, Ad. Natea '38, C. Pîrvu '52, '80.

LSS: Al. Schiau, Cl. Gavrilă, L. Marcu, V. Cândea (M. Gavril '65), C. Ruse, E. Șerban, R. Dabu, F. Târziu, Al. Dordea, B. Alecu (A. Ajderof '67), Ad. Rățoiu (Cl. Apolzan '56). **Antrenor** Marius Gavril.

ASA: C. Călinescu, Fl. Szabo, C. Pîrvu, D. Lomnășan (L. Ștefănescu '46), A. Vrâncian, M. Marinescu, Al. Gancea, L. Pandea (V. Urdea '73), T. Gehl, Ad. Natea, I. Lenghel. **Antrenor** Sepi Schnell.

Arbitru: Răzvan Aldea. Asistenți: Vasile Suciu și Daniel Nagy. **Observator:** Lucian Gherdea.

CONTINENTAL SIBIU	**0**
MĂGURA CISNĂDIE	**2 (0)**

Au marcat: R. Neguț '49, I. Petrescu '84.

Continental: Ad. Popescu, R. Mantog (Fl. Oțelea '19), S. Călinescu, Al. Munteanu, I. Jibleanu, Ov. Dovleac, R. Frățilă, D. Nițu (D. Precup '88), M. Risti, M. Halmagy, Al. Bucurenciu. **Antrenor** Constantin Nedelcu.

Măgura: D. Pîrvu, I. Dumitrașcu, C. Trohin, M. Laiu, C. Florea, E. Beza, G. Tănase (Al. Grădinar '57), M. Cosovanu (D. Iancu '65), I. Petrescu, I. Nasta (M. Tecoanță '36), R. Neguț (Ad. Martin '71). **Antrenor** Ioan Luca.

Arbitru: Lucian Țiții. **Asistenți** Alexandru Răduțiu și Adrian Pal. **Observator:** Constantin Petca.

UNIREA OCNA SIBIULUI	**3 (1)**
UNIREA MIERCUREA SIBIULUI	**0**

Unirea Ocna Sibiului: A. Piko, Al. Mămăligă (Ad. Cosma '79), I. Bâra, Ad. Vintilă, I. Ecobici, Șt. Banciu, L. Ganea, I. Costea, A. Voina, N. Cojocariu, V. Țăran (S. Cazan '79). **Antrenor** Florin Berța.

Unirea Miercurea Sibiului: I. Ciorogariu, I. Banea, Cl. Durca, A. Durca, Al. Haiduc (P. Timofte '65), I. Ursa, I. Nedescu (Ad. Olar '80), M. Dumitrescu, Al. Troancă (Ov. Pocan '70), Cl. Vlad, A. Dumitra. **Antrenor** Nicolae Grădinar.

Arbitru: Cristian Cotoară. **Asistenți:** Constantin Cernejenco și Nicolae Streza. **Observator:** Dănuț Sopa.

Liga a IV-a, etapa a XI-a

FC Curciu - CS Agnita	**6-2 (1-1)**
Continental Sibiu - Măgura Cisnădie	**0-2 (0-0)**
LSS Voința Sibiu - ASA Sibiu	**2-4 (0-2)**
Păltiniș Rășinari - Progresul Terezian	**5-0 (2-0)**
Sparta Mediaș - FC Tălmaciu	**4-0 (1-0)**
Unirea Ocna Sibiului - Unirea Miercurea Sibiului	**3-0 (1-0)**

Clasament

1. Păltiniș Rășinari	11	8	2	1	35-15	26 (+8)
2. Unirea Ocna Sibiului	10	8	2	0	27-9	26 (+8)
3. Măgura Cisnădie	10	8	1	1	61-5	25 (+10)
4. Continental Sibiu	10	6	2	2	23-15	20 (+2)
5. FC Curciu	10	5	2	3	36-40	17 (+2)
6. Sparta Mediaș	11	5	1	5	27-15	16 (+1)
7. Unirea Miercurea Sibiului	10	5	1	4	25-21	16 (+4)
8. CS Agnita	10	4	0	6	20-23	12 (-3)
9. FC Tălmaciu	11	3	3	5	15-25	12 (-3)
10. ASA Sibiu	11	2	0	9	16-58	6 (-9)
11. Progresul Terezian	11	1	1	9	12-38	4 (-11)
12. LSS Voința Sibiu	11	0	1	10	10-43	1 (-17).

Liga a II-a de fotbal

Seria I, etapa a XV-a

Clinceniul și Iașiul pierd, Rapid profită

Echipa lui Viorel Moldovan a egalat la puncte pe prime două clasate, FC Clinceni și CSMS Iași, în urma victoriei de Buzău, scor 2-0. Unul din golurile giuleștenilor au fost marca de fostul atacant al Voinței, Darko Lukanovic. Rapid profită d înfrângerile celor de la Clinceni și CSMS Iași la Brăila, respect Bacău.

CF BRĂILA - FC CLINCENI 3-1 (2-0)
Au marcat: M. Dina '25, Ad. Câmpeanu '35, '66 / St. Stanc '53

SC BACĂU - CSMS IAȘI 1-0 (0-0)
A marcat: Predoiu '86

UNIREA TĂRLUNGENI - FARUL CONSTANȚA 2-1 (1-1)
Au marcat: Elek '5, M. Șerban '72 / Bolat '23

RAPID CFR SUCEAVA - UNIREA SLOBOZIA 1-2 (0-1)
Au marcat: Ionesi '61 - penalti / Ibrian '5, L. Mihai '63

GLORIA BUZĂU - RAPID BUCUREȘTI 0-2 (0-1)
Au marcat: Lukanovic '26, Ciolacu '90+3

Partida **DUNĂREA GALAȚI - SPORTUL STUDENȚESC** n s-a disputat.

ACS BERCENI a stat.

Clasament

1. FC Clinceni	13	7	4	2	28-17	25 (+4)
2. CSMS Iași	13	8	1	4	22-12	25 (+4)
3. Rapid București	12	7	4	1	17-10	25 (+1(
4. Unirea Slobozia	13	7	4	2	19-14	25 (+7)
5. ACS Berceni	11	6	4	1	16-8	22 (+7)
6. Gloria Buzău	13	4	6	3	18-14	18 (-3)
7. SC Bacău	13	4	3	6	16-18	15 (-6)
8. Farul Constanța	13	4	3	6	10-17	15 (-3)
9. Unirea Tărlungeni	13	3	3	7	8-14	12 (-9)
10. CF Brăila	13	3	2	8	16-24	11 (-10
11. Rapid CFR Suceava	12	1	5	6	12-23	8 (-10)
12. Dunărea Galați	11	0	3	8	11-22	3 (-12)

Etapa a XVI-a, sâmbătă, 30 noiembrie, ora 11:00
Unirea Slobozia - FC Clinceni
CSMS Iași - CF Brăila
Farul Constanța - SC Bacău
Sportul Studențesc - ACS Berceni
Rapid CFR Suceava - FCM Dunărea Galați
Rapid București - Unirea Tărlungeni *
Gloria Buzău stă.
* Se dispută de la ora 12:00.

Seria a II-a, etapa a XIII-a

Craiova: două echipe, zero goluri!

Peste 20.000 de olteni au luat loc în tribunele Stadionu "Ion Oblemenco", la derbiul local dintre "CraiOlguța" și echi lui Mititelu, dar la final au părăsit arena dezamăgiți spectacolul de pe dreptunghiul verde. Fotbalul a cam lips jucătorii celor două formații fiind preocupați mai degrabă s și plătească anumite polițe. Din câte se pare, Mihăiță Pleșa care a fost trecut titular pe foaia de joc, ar fi fost lovit la vestia de portarul de rezervă al oaspeților, Andrei Preda, motiv pen care a fost înlocuit cu Dragalina.

MINERUL MOTRU - GLORIA BISTRIȚA 2-0 (1-0
Au marcat: Răduca '45+2, Chirea '70

FC OLT SLATINA - CS MIOVENI 1-1 (0-0
Au marcat: M. Ignea '59 / Galan '75

FC BIHOR ORADEA - CSM RM. VÎLCEA 0-1 (0-0
A marcat: Negruț '80

OLIMPIA SATU MARE - METALUL REȘIȚA 1-0 (0-0
A marcat: Bujor '85

CS UNIVERSITATEA CRAIOVA - FC UNIVERSITATI CRAIOVA 0-0

ASA TG. MUREȘ - UTA ARAD 0-0

Clasament

1. CS "U" Craiova	13	7	4	2	14-8	25 (+4
2. CSM Rm. Vîlcea	13	7	3	3	19-13	24 (+3
3. Gloria Bistrița	13	7	2	4	15-11	23 (+5
4. Metalul Reșița	12	6	1	5	17-14	19 (+4
5. FC "U" Craiova	13	4	7	2	10-7	19 (+1
6. ASA Tg. Mureș	12	4	6	2	10-7	18 (0)
7. Olimpia Satu Mare	13	4	6	3	12-12	18 (0)
8. FC Olt Slatina	13	4	5	4	11-10	17 (-4
9. CS Mioveni	13	3	5	5	13-16	14 (-7
10. FC Bihor Oradea	13	3	4	6	11-15	13 (-8
11. UTA Arad	13	2	4	7	8-17	10 (-8
12. Minerul Motru	13	2	1	10	9-19	7 (-14

Etapa a XIV-a, sâmbătă, 30 noiembrie, ora 11:00
UTA Arad - CSM Rm. Vîlcea
CS Mioveni - FC Bihor Oradea
Gloria Bistrița - FC Olt Slatina
FC Universitatea Craiova - Minerul Motru
Metalul Reșița - CS Universitatea Craiova
ASA Tg. Mureș - Olimpia Satu Mare

Campionatul Național masculin de baschet / CSU Atlassib - BCM "U" Pitești 91-71

Revelaţie în galben şi albastru

Baschetbaliştii sibieni au obţinut, sâmbătă seara, al şaptelea succes consecutiv în campionat, menţinându-se pe locul secund. Antrenorul piteştenilor, Hristu Şapera, consideră că CSU Atlassib e revelaţia acestui sezon.

Ovidiu BOICA

CSU Atlassib a obţinut, sâmbătă seara, în ansilvania", a şaptea victorie consecutivă din recerea internă. Sibienii continuă să se nţină pe locul secund în clasament, având ingură înfrângere din 9 meciuri.

Galben-albaştrii" şi-au făcut meciul uşor încă debut. După 3 minute, sibienii conduceau 7-2 şi Şapera cerea deja primul time-out. La uare, diferenţa a continuat să crească, ngând la un moment dat la 13 puncte (22-9). La finalul primului sfert, CSU Atlassib conducea cu 26-19.

Sibienii au avut ceva probleme în cea de-a doua perioadă. Oaspeţii au recuperat diferenţa de 7 puncte şi, cu 3 minute înainte de pauza mare, Barro a egalat la 34. O vreme s-a mers cap la cap, tabela indicând în alte două rânduri egalitate, la 36, apoi la 38. Jucătorii lui Miodrag Perisic au preluat însă din nou iniţiativa pe finalul reprizei, pe care au câştigat-o în cele din urmă la o diferenţă de două coşuri (42-38).

"Studenţii" noştri au ieşit de la cabine mult mai decişi şi, în numai o jumătate din sfertul 3, s-au dus la aproape 20 de puncte (58-40). În restul timpului, Austin a făcut senzaţie cu un coş de 3 puncte şi tot el a înscris cu sânge rece în ultima secundă a unui atac, dar oaspeţii au reuşit să se apropie, astfel că, înainte cu 10 minute de finalul celei de-a treia perioade, CSU Atlassib mai avea un avantaj de doar 13 puncte (67-54).

Acelaşi Austin a "rezolvat" definitiv jocul la jumătatea sfertului 4, cu două "treiţe" consecutive din zero grade care au avut efect şi în plan psihologic asupra adversarului. Sibienii aveau un avantaj de 20 de puncte şi, în cele 4 minute şi jumătate rămase din meci, era greu de crezut, dacă nu imposibil ca adversarul să ameninţe victoria lui CSU. S-a încheiat 91-71, iar la final antrenorul oaspeţilor, Hristu Şapera, avea să numească echipa sibiană "revelaţia acestei ediţii de campionat".

Pentru CSU Atlassib au marcat Bojovic (24), Lee (20), Austin (18), Nelson (13), Ceskovic (12), Calotă şi Miceta (câte două).

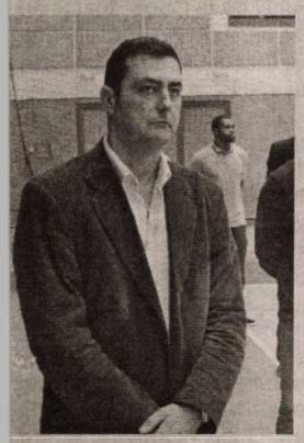

"Da, suntem surpriza campionatului. Nimeni nu ne dădea prea mari şanse la început. Sper să continuăm tot aşa."

Miodrag Perisic, antrenor CSÙ Atlassib

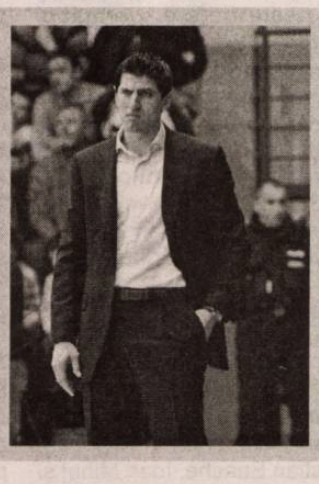

"A fost un meci greu, împotriva unui adversar dificil. Sibiul este surpriza acestei ediţii. Joacă foarte bine şi a obţinut o victorie meritată."

Hristu Şapera, antrenor BCM "U" Piteşti

CN masculin de baschet, etapa a IX-a

Sâmbătă, 23 noiembrie

CSU Asesoft Ploieşti - Energia Rovinari	84-82
CSU Atlassib Sibiu - BCM "U" Piteşti	91-71
Steaua CSM Bucureşti - BC Farul Constanţa	108-58
Concordia Chiajna - SCM "U" Craiova	67-93

Astăzi

BC Timba Timişoara - Gaz Metan Mediaş (18:00)
"U" Mobitelco Cluj - BC Timişoara (18:45, Digi Sport 2).
Partida BC Mureş Tg. Mureş - Municipal Oradea a fost amânată.

Citeşte astăzi în Tribuna

"Poştaşul sună întotdeauna de două ori". Nu şi în judeţul Sibiu!

Şantierele continuă în pragul iernii

Sibiu Rally Show 2013

"Bronz" pentru Sebastian Barbu

Ovidiu BOICA

Sebastian Barbu a încheiat sezonul 2013 cu o clasare pe podium la versiunea românească a celebrei curse a campionilor, Sibiu Rally Show, desfăşurată sâmbătă, pe circuitul de rallycross din cartierul Ştrand. Pilotul sibian s-a clasat în urma celor doi Tempestini în întrecerea rezervată maşinilor cu tracţiune integrală (4WD), Marco şi fiul său, Simone, dar înaintea lui Danny Ungur, pe care l-a învins în finala mică, scor 2-0. Rezultatul lui Sebi Barbu este cu atât mai notabil cu cât el a concurat în premieră pe o maşină cu tracţiune integrală, un Mitsubishi Lancer preparat de Colina Motorsport.

8 ore a durat ediţia din acest an a Sibiu Rally Show. Evenimentul a început la 10:00, după o oră şi jumătate de recunoaşteri ale traseului, încheindu-se după căderea întunericului.

41 de piloţi s-au aliniat la start. Iniţial era vorba de 35, dar numărul acestora a crescut în ultimele 24 de ore de dinaintea cursei.

Clasa 4WD a fost, de departe, cea mai spectaculoasă dintre cele 4 ale Sibiu Rally Show. Printre cei care s-au aliniat la startul acesteia s-au numărat - alături de cei doi Tempestini, Sebi Barbu şi Danny Ungur, semifinaliştii acestei ediţii - alţi câţiva piloţi consacraţi din Campionatul Naţional de Raliuri "Dunlop", printre care s-au numărat clujeanul Bogdan Marişca, Florin Tincescu (de asemenea, pentru prima dată pe o maşină cu tracţiune integrală, un Mitsubishi Lancer EVO IX) - vicecampionul Cupei Dacia în întrecerea internă, "Manu" Mihalache, Soos Istvan, Elisei Groza, precum şi localnicii Şerban şi Rareş Tomiţă, Sorin Badea şi Raul Badiu - campionul în exerciţiu de la Cupa Dacia, în CNR "Dunlop".

După primul tur, Marco Tempestini, pe un Ford Fiesta R5, a fost cel mai rapid, iar împreună cu el, în sferturile de finală, au mers Sebastian Barbu, Danny Ungur, Simone Tempestini, Manuel Mihalache, Elisei Groza, Soos Istvan şi Florin Staici. Marişca a abandonat după o ieşire în decor, incidentul afectându-l şi pe Florin Tincescu, pentru că cei doi piloţi ai Napoca Rally Academy împărţeau aceiaşi maşină. În aceiaşi situaţie, din nefericire, s-au aflat şi sibienii Şerban şi Rareş Tomiţă, aceştia abandonând deoarece maşina lor a avut ceva probleme tehnice.

Tempestini senior a dominat şi sferturile de finală, obţinând de asemenea cel mai bun timp. Simone Tempestini, Sebastian Barbu şi Danny Ungur s-au calificat, la rându-le, în penultima fază, în urma unor evoluţii care i-au încântat pe cei de pe margine, şi nu numai.

În prima semifinală, Marco Tempestini l-a învins cu 2-0 pe Danny Ungur, iar Simone Tempestini a trecut, cu acelaşi scor, de Sebastian Barbu.

Finala mare, una extrem de spectaculoasă, desfăşurată după lăsarea întunericului, a fost o afacere... de familie. Marco Tempestini a câştigat duelul cu fiul său cu scorul de 2-1, obţinând astfel victoria la ediţia din 2013 a Sibiu Rally Show.

În finala mică, Sebastian Barbu s-a impus după două manşe în faţa lui Danny Ungur, clasându-se astfel al treilea la 4WD.

Vlad Cosma s-a impus la 2WD

Clasa rezervată maşinilor cu tracţiune pe două roţi (2WD) a fost câştigată de Vlad Cosma, de la Napoca Rally Academy. Clujeanul a dominat concursul de la un capăt la altul, la două roţi motrice. A avut cel mai bun timp după primul tur, fiind mai rapid decât Alex Filip, Szabo Csongor, Daniel Pohariu, Viorel Ivan, Dănuţ Budai, Dragoş Popa şi Mihai Manuil. În sferturi, scenariul s-a repetat, Cosma realizând cel mai bun timp. În semifinale, pilotul Napoca Rally Academy a fost însoţit de Filip, Szabo şi Pohariu. În penultimul act, Cosma şi Filip - care a obţinut, anul acesta, al doilea titlu consecutiv la două roţi motrice în CNR "Dunlop", alături de copilotul sibian Bogdan Iancu - au trecut fără probleme de adversarii lor, iar în finala mare s-a impus pilotul clujean. Podiumul a fost completat de Szabo Csongor, care l-a învins pe Pohariu cu 2-1 în finala mică.

Un campion mondial câştigă Cupa Dacia

Printre cei 12 concurenţi din întrecerea rezervată Logan-urilor s-au numărat şi doi piloţi de peste hotare, germanul Aaron Burkart şi Manule Wurmbrand din Austria. Primul dintre aceştia a reuşit să câştige Cupa Dacia la Sibiu Rally Show 2013 după o finală extrem de disputată cu Viorel Ivan. Burkart - campion mondial de juniori în 2010 - a avut al doilea timp după primul tur, fiind devansat de Vlad Cosma. În ordine, în sferturi s-au mai calificat Bogdan Vrabie, Viorel Ivan, Dragoş Popa, Florin Tincescu, Manuel Wurmbrand şi Radu Grindean. Pentru Adrian Teslovan, Cristian Enache, Ioan Mihuţ şi Florin Staici, competitia s-a terminat după primul tur.

Vlad Cosma a fost cel mai rapid şi în sferturile de finală, asigurându-şi astfel prezenţa în semifinale, împreună cu Bogdan Vrabie, Viorel Ivan şi Aaron Burkart. Florin Tincescu, unul dintre favoriţi, a fost implicat într-un incident şi nu a trecut de această fază a competiţiei.

Burkart a obţinut calificarea în finală profitând de abandonul adversarului. Germanul a câştigat prima cursă cu Vlad Cosma - care a concurat, la fel ca Raul Badiu şi Florin Tincescu, la două categorii, la Sibiu Rally Show. În cea de-a doua cursă, clujeanul a lovit maşina şi a trebuit să abandoneze.

Şi în cea de-a doua semifinală calificarea s-a tranşat în urma unui incident, Viorel Ivan calificându-se în finală după ce Bogdan Vrabie n-a mai putut continua.

Finala mare a fost extrem de dispuţată, Aaron Burkart reuşind să-l învingă până la urmă pe Viorel Ivan cu scorul de 2-1, după ce a pierdut una din curse din cauză că s-a răsturnat cu maşina. Podiumul a fost completat de Bogdan Vrabie.

Cupa Suzuki - participare restrânsă

Piloţii de la Cupa Suzuki au intrat primii în competiţie. Toţi cei 4 înscrişi la această clasă s-au calificat în semifinale, Mădălin Radu Arhire fiind cel mai rapid după primele 4 manşe, cu timpul de 1:52,412 secunde. În prima semifinală, Arhire l-a învins uşor pe Alexandru Ardelean, iar Szabo Csongor a trecut cu scorul de 2-1 de Sebastian Gioarsă.

În finala mare, Szabo a reuşit să-l învingă pe Arhire, devenind astfel primul câştigător al Cupei Suzuki la Sibiu Rally Show. După victoria cu scorul de 2-0 din finala mică, Sebastian Gioarsă a terminat cursa de la Sibiu pe treapta a treia a podiumului.

Foto: Vali MACREA

Burkart: "Dacia Logan este o maşină foarte bună"

Campionul mondial de juniori, din 2010, germanul Aaron Burkart, laudă maşina cu care s-a impus la Cupa Dacia.

Foto: Vali MACREA

Ovidiu BOICA

Pilotul german Aaron Burt, campion mondial de juri în 2010, s-a aflat pentru ma dată în ţara noastră la itaţia lui Sebastian Barbu, ocazia Sibiu Rally Show. rkart a concurat în întrece- rezervată maşinilor Dacia, işind să o câştige, după o ală cu Viorel Ivan.

Germanul s-a arătat cucerit oamenii pe care i-a întâlnit Sibiu. "Sunt pentru prima tă în România. Îmi place rte mult de oamenii de aici, nt foarte primitori şi de ajutor. sunt de multă vreme în iu, dar îmi place", a declarat Aaron Burkart.

Întrebat dacă ar participa, la sfârşitul lunii februarie, la Raliul Sibiului, etapă din campionatul European de Raliuri FIA, Burkart a răspuns imediat: "Dacă mi-ar da cineva o maşină, de ce nu?".

Totodată, Burkart a lăudat maşina noastră naţională, dar a adăugat că nu ar putea participa în competiţii cu aşa ceva deoarece este la un alt nivel: "Pentru cei care încep să participe la raliuri, Dacia Logan este o maşină foarte bună. Este bună pentru o competiţie în care toţi concurenţii sunt la acelaşi nivel, încep cu acelaşi tip de maşină. Eu însă, la nivelul la care am ajuns, nu aş putea participa cu un Logan în competiţii".

Aaron Burkart a rememorat, cu această ocazie, incidentul care i-a marcat cariera, înainte cu 4 ani de a obţine titlul mondial în Junior World Race Championship (JWRC). În Raliul Cataluniei, copilotul său de atunci, Jörg Bastuck, a fost lovit mortal de maşina lui Barry Clark. "A fost un eveniment neplăcut. Noi am luat-o înainte, era un viraj la stânga, am căzut în râpă, iar maşina care a venit după noi, s-a răsturnat în viraj şi a căzut peste copilot", a povestit Burkart.

Wurmbrand: "Sunt încântat de colaborarea cu Sebi"

Ovidiu BOICA

Una dintre surprizele ediţiei din acest an a Sibiu Rally Show a fost prezenţa la start a lui Manuel Wurmbrand, cel care i-a pus la dispoziţie lui Sebastian Barbu maşina Citroen cu care pilotul sibian a luat startul unor etape din Campionatul Naţional de Raliuri "Dunlop" şi Campionatul European de Raliuri FIA. Wurmbrand a afirmat că nu se aştepta să concureze, sâmbătă, la Sibiu: "Pentru mine este o surpriză această participare la Sibiu Rally Show. Eu venisem doar ca vizitator".

Austriacul s-a arătat încântat de colaborarea cu Sebastian Barbu şi este convins că aceasta va continua. "Sebastian m-a contactat prin e-mail, ne-am întâlnit, iar de atunci colaborăm foarte bine. Sunt încântat de această colaborare şi cu siguranţă ea va continua şi de acum înainte", a mai spus Wurmbrand.

Manuel Wurmbrand a adăugat că Raliul Sibiului este una dintre cele mai dificile etape din Campionatul European de Raliuri FIA şi că este interesantă decizia ca etapa aceasta se va ţine, anul viitor, în iarnă. "Este foarte frumos că, anul viitor, Raliul Sibiului se va ţine pe zăpadă. Este ceva inedit. Va fi destul de scump acest raliu, atât pentru piloţi, cât şi pentru organizatori, iar măsurile de siguranţă trebuie să fie drastice. Raliul Sibiului este unul dintre cele mai grele raliuri. Din punct de vedere al maşinii, aceasta trebuie să fie foarte bine pregătită", a completat austriacul.

Foto: Vali MACREA

ebi Barbu, la prima experienţă cu o maşină cu tracţiune integrală

lotul sibian a concurat la Sibiu Rally Show 2013 pe un Mitsubishi Lancer EVO X R4 preparat de Colina Motorsport, o maşină cu tracţiune integrală

vidiu BOICA

După ce a concurat în Campionatul Naţional de Raliuri Dunlop" cu un Renault Clio , iar în Campionatul European de Raliuri FIA cu modelul Citroen DS3 R3, Sebastian Barbu a luat startul ultimei curse a sezonului, Sibiu Rally Show, la volanul unei maşini cu tracţiune integrală, un Mitsubishi Lancer EVO X R4.

Înainte de competiţia propriu-zisă, pilotul sibian a avut ocazia să testeze maşina, într-o sesiune de antrenament. "Am avut o sesiune de teste de 30 de kilometri şi am încercat să mă acomodez pe macadam cu noua maşină. Este o senzaţie diferită faţă de modelele cu tracţiune faţă, dar mi-a plăcut mult. Cred că a fost cea mai bună decizie pentru finalul de sezon de a participa la o competiţie în care presiunea nu este atât de mare cu un model cu tracţiune integrală", a afirmat Sebastian Barbu.

Foto: Vali MACREA

Sibianul s-a acomodat repede cu noua maşină, iar la finalul Sibiu Rally Show a urcat pe podium, ocupând locul al treilea, după Marco şi Simone Tempestini. "A fost prima mea experienţă cu o maşină cu tracţiune integrală şi sunt foarte mulţumit de rezultat. A fost un show spectaculos, în care m-am luptat pentru victorie până la final. Nici nu mă gândeam că voi ajunge atât de departe, ţinând cont de lipsa mea de experienţă cu o maşină cu tracţiune integrală, dar am savurat fiecare kilometru şi mă bucur că am luat această decizie pentru Sibiu Rally Show", a mai spus Sebastian Barbu.

Colaborare cu Burkart

După Sibiu Rally Show, Sebastian Barbu a început deja pregătirile pentru sezonul 2014, alături de germanul Aaron Burkart, campionul mondial la juniori în 2010. "Am început să lucrez la dictare şi la diverse alte aspecte pe care am simţit nevoia să le îmbunătăţesc după participarea la etapele din Campionatul European. M-a ajutat şi la acomodarea cu modelul Mitsubishi Lancer şi sunt sigur că mă ajută foarte mult în viitor această experienţă", a mai adăugat pilotul sibian.

Se împarte între raliuri şi... schi alpin

Pilotul sibian nu are prea mult timp liber pentru a se odihni după un sezon epuizant, în care a luat startul şi în 3 raliuri din Campionatul European. Astăzi, Sebastian Barbu pleacă în Franţa, împreună cu fratele său, care se pregăteşte pentru Jocurile Olimpice de la Soci, din Rusia. De altfel, în februarie 2014, Sebi va face un tur de forţă, din 7 până pe 25 fiind plecat la Olimpiada de iarnă, din Rusia, alături de fratele său Alexandru, iar pe 27 urmând să ia startul în Raliul Sibiului.

Portrete de rugbişti de ieri şi de astăzi:

Vasile Ungurean

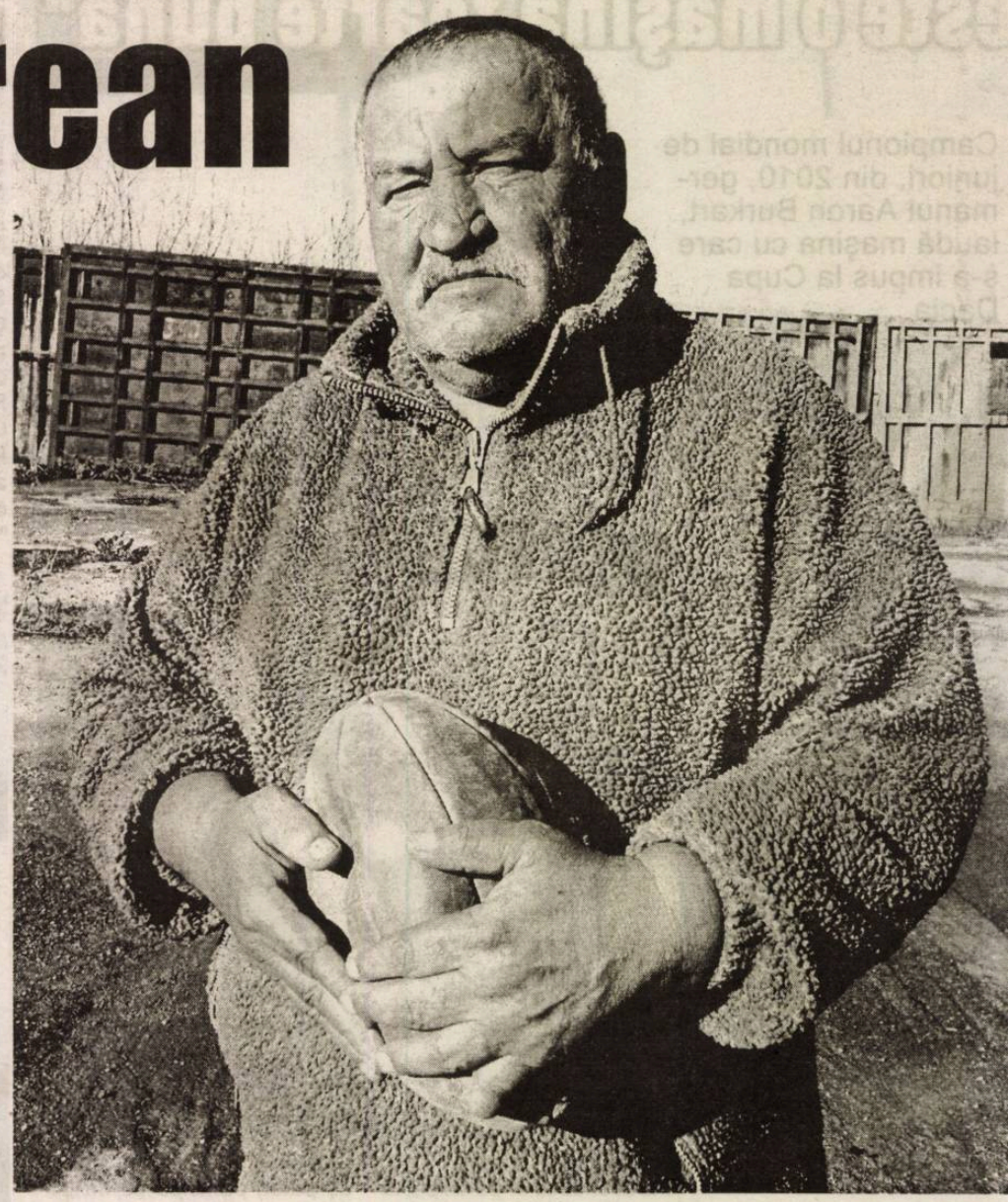

Ţelul oricărui sportiv, în orice colţ al lumii, rămâne acela de a deveni unul dintre cei mai buni în domeniu şi de a-şi măsura forţele cu cel încununat cu titlul de campion mondial. Dacă sibianul Vasile Ungurean a avut în minte o astfel de finalitate, atunci când a început să practice jocul de rugbi, este greu de spus. O certitudine rămâne rezultatul final al demersului său, care se materializează prin prezenţa în echipa României în confruntarea cu formaţia Noii Zeelande, ţara care a dus rugbiul aproape de perfecţiune.

Născut în anul 1954, Vasile Ungurean s-a întâlnit cu rugbiul destul de târziu, când avea deja 17 ani. Tatăl său, incitat de colegul de navetă Iancu Boţocan, l-a îndemnat să practice un sport adevărat, anume creat pentru bărbaţi plini de energie. Împins de curiozitate, Vasile a ajuns pe gazonul terenului Metalul, printre tinerii de care se ocupa Thomas Erwin. Prima echipă în care a evoluat a fost cea a juniorilor de la CSM Sibiu. Prin conformaţia sa a fost numai bun de a fi inclus printre componenţii liniei a treia a grămezii. De acolo, remarcat cu ochi de specialist de profesorul Nică Stanciu, a trecut la Clubul Sportiv Şcolar Şoimii, pentru care a evoluat circa un an. Echipa mare a CSM-ului îl dorea titular, ca stâlp al grămezii.

Peste 600 de meciuri

Din anul 1974 şi până în anul 1992 - când a pus capăt activităţii sportive de mare performanţă - Vasile Ungurean, rugbistul cu un suflet mare şi o inimă plină de bunătate, a jucat peste 600 de partide doar în prima divizie a ţării. În acest interval de timp a evoluat practic pe toate terenurile străjuite de buturi, parcurgând România în lung şi lat, de la Timişoara la Constanţa, de la Gura Humorului la Petroşani, de la Iaşi la Bucureşti şi de la Baia Mare la Cluj-Napoca şi a Suceava.

Serios, muncitor şi greu de deposedat de balonul pe care şi astăzi îl strânge la piept cu aceeaşi mare plăcere şi bucurie, s-a făcut remarcat încă de la începutul activităţii sportive. În 1975 a fost inclus în echipa de tineret a României, care a participat la turneul internaţional din Bulgaria. Declarat cel mai bun jucător al competiţiei şi apreciat de antrenorii Irimescu şi Ţuţuianu, Ungurean a fost cooptat la echipa naţională, aflată în febra disputării partidelor din cadrul Campionatului European.

Internaţional de seniori, din '75

Prima întâlnire în tricoul cu culorile şi frunza de stejar a fost jucată în 1975. În paralel, evolua şi în echipa naţională de tineret, precum şi în cea a universitarilor. Deplina împlinire este legată de meciurile pe care le-a disputat sub comanda antrenorilor Irimescu, Ţuţuianu, Rădulescu şi Naca împotriva selecţionatelor naţionale din Italia, Ţara Galilor, Noua Zeelandă etc. În turnee internaţionale, Vasile a evoluat ,în faţa a zeci de mii de spectatori, pe stadioane celebre din Scoţia, Irlanda, Ţara Galilor, Italia, Franţa, URSS, Zimbabwe etc.

Cea mai mare realizare sportivă, dintr-un şir impresionant, rămâne, poate, partida jucată - la Constanţa - împotriva campioanei mondiale, Noua Zeelandă, ţară în care fiecare băiat joacă rugbi de la 5 ani, iar căpitanul echipei fiecărei şcoli are acelaşi statut ca şi şeful de promoţie al şcolii. Din teren, prezent în diferite loturi naţionale - A şi B, de tineret şi universitar - Ungurean a auzit intonându-se imnul României de peste 50 de ori. Aportul lui a fost unul substanţial, iar meciurile le-a trăit din iarbă alături de jucători legendari precum Dinu, Bucan, Ortelecan, Dobre, Munteanu, Ionescu, Pintea, Borş, Paraschiv, Marghescu, Nica, Murariu, Stoica, Dumitru, Dumitraş, Constantin, Aldea. Uneori l-a avut alături şi pe colegul sibian Olimpiu Becheş, unanim apreciat drept cel mai tehnic, spectaculos şi eficient jucător de trei sferturi din lotul lui Bebe Boboc. Şi astăzi, deşi au trecut nişte ani, amintirile legate de partida de pe "Arms Park" din Cardiff - stadionul care a oferit, până în 1997, anul înlocuirii cu "Millennium Stadium", cea mai bună ambianţă din lume, prin fervoarea spectatorilor - sau de turneul de 10 meciuri din Zimbabwe - cu vizitarea oraşelor Harare şi Bulawayo şi a impresionantei cascade de la Victoria Falls - au rămas la fel de vii. Le retrăieşte cu nostalgia care poate încerca doar un suflet plin de sensibilitate. Tot cu nostalgie se gândeşte şi la cele 3 generaţii de rugbişti sibieni alături de care a jucat la CSM încă din perioada în care, la Sibiu, se juca pe terenurile de sport Metalul, Electrica, Obor şi Voinţa.

Multe partide, o bună parte şi astăzi rămase în memoria colectivă a locuitorilor Cetăţii, le-a disputat - alături de Jianu, Hădărugă, Prohor, Poclitaru, Tămaş, Crâjmariu, Răşcanu, Burduşel, Lupaş, Banciu, Leordean, Florea, Zamfir, Negru, Cocârcă, Feraru, Matache, Ignat, Roşu, Mitocaru, fraţii Fugigi, Amarie, Mărginean Seceleanu, Ivanciuc etc - pe stadionul cel mare din Parcul Sub Arini (parc creat încă din 1856) sau pe cel ce astăzi poartă numele celui ce l-a înfiinţat, dând totodată strălucire şi echipei de rugbi, Bebe Boboc.

Trofee cu Baia Mare

Lui Vasile Ungurean i-au rămas încă proaspete în memorie şi clipele trăite alături de colegii de la Baia Mare, echipă pentru care a jucat atunci când a urmat studii universitare de Metalurgia neferoaselor la Institutul din localitate. Cei 3 ani petrecuţi acolo i-au adus, pe plan sportiv, 3 Cupe ale României şi clasări pe podiumul ficărei ediţii de campionat pe care a parcurs-o lângă maramureşeni. Cariera de peste 20 de ani a lui Vasile Ungurean a fost întregită şi de experienţa de care a avut parte, împreună cu Ghiţă Banciu (la rându-i un foarte laborios şi longeviv rugbist sibian), la un club francez din apropiere de Limoges (Ja Isle Rugby din St. Julien de Concelles). Materializa şi pe sol francez acumulări de care a beneficiat şi dinspre antrenorii sibieni Bebe Boboc, Mitică Răşcanu, Nică Stanciu, Mircea Beanu, Thomas Erwin.

Membru în Fundaţia "Inima pentru România"

Om de echipă, a fost, pentru o vreme, el însuşi antrenor secund al mai tinerilor colegi de la clubul sibian de rugbi. Un om împlinit, Vasile Ungurean se bucură întotdeauna de respectul tuturor celor care l-au admirat pe terenurile de rugbi. Sau, au beneficiat de ajutorul lui în diferitele servicii publice ale Primăriei Sibiu, în care a activat sau activează. De ajutorul lui Vasile Ungurean are parte şi Fundaţia "Inima pentru România", un organism umanitar olandez coordonat de avocatul Jos Gisberts. De ani şi ani de zile, peste 40 de voluntari olandezi oferă daruri şi ajutoare unor instituţii publice de sănătate şi învăţământ şi la 300 de familii aflate în dificultate. Eforturile olandezilor sunt dublate de cele ale rugbiştilor Vasile Ungurean, Valeriu Castravete, Marin Arion, Iancu Jianu. Se regăsesc cu toţii în idealul împlinirii prin altruism şi generozitate.

Împlinit e Vasile Ungurean şi prin ajutorul creştinesc pe care îl oferă călugărilor de la Mănăstirea Sâmbăta de Sus, păstoriţi de arhimandritul Ilarion Urs, în tinereţe atras la rându-i de farmecul jocului de rugbi. Mulţumit în viaţa personală de trăinicia unei familii frumoase, cu un fiu inginer şi un nepot ce aşteaptă să vadă ce sport o să-l atragă, Vasile Ungurean a rămas pentru lumea rugbiului sibian şi românesc acelaşi uriaş cu un suflet pe măsură, gata să se ofere pe sine pentru binele comun. Aşa cum făcea în vremurile în care fratele, tatăl, restul familiei şi un oraş întreg veneau la terenul de rugbi pentru a li se însenina chipurile de bucuria clipelor trăite.

Vasile, pentru toate, mulţumim frumos!

Tiberiu Dumitru COSTĂCHESCU

Vasile Ungurean, alături de Jos Gisberts, Iancu Jianu, Marin Arion, Valeriu Castravete şi Tiberiu Costăchescu

Liga I / Dinamo - Gaz Metan 1-0

Cadou pentru Stoican

Medieşenii au pierdut, aseară, în Ştefan cel Mare, meciul cu Dinamo. Bucureştenii îi dedică succesul antrenorului Flavius Stoican, care a împlinit 37 de ani.

Ovidiu BOICA

Cosmin PRIŞCĂ

"Lupii negri" n-au putut să-i trice ziua lui Flavius Stoican, ntrenorul lui Dinamo, cel are, în chiar ziua meciului, a mplinit 37 de ani. Bucureş- tenii au obținut 3 puncte extrem de prețioase, cu ajutorul cărora îi egalează în clasament pe medieşeni şi trec deasupra acestora în clasament.

Prima repriză a fost una anostă, cu puține ocazii la cele două porți, cele două echipe fiind incomodate şi de ploaia care a căzut în continuu deasupra stadionului. Spectacolul a fost cât de cât salvat de reuşita lui George Țucudean, din ultimul minut, atacantul reluând din voleu, din centrul careului, un balon centrat din banda dreaptă.

La reluare, în ciuda schimbărilor ofensive ale lui Dulca, Gaz Metan n-a reuşit să marcheze golul egalizator. Un meci cenuşiu s-a încheiat cu avantaj minim pentru Dinamo, care urcă până pe 6 în clasament, cu 22 de puncte, tot atâtea câte au şi medieşenii, poziționați un loc mai jos.

Liga I, etapa a XV-a

Vineri, 22 noiembrie
CONCORDIA CHIAJNA - SĂGEATA NĂVODARI 4-0 (0-0)
Au marcat: N. Roşu '61, '74 - penalti, Welington '90, Serediuc 90+3 - penalti
CEAHLĂUL PIATRA NEAMŢ - ACS POLI TIMIŞOARA 1-0 (0-0)
A marcat: Golubovic '77
OŢELUL GALAŢI - FC VASLUI 1-2 (0-1)
Au marcat: Marquinhos '90+3 - penalti / Wilk '28, Antal '84 - penalti
Sâmbătă, 23 noiembrie
PANDURII TG. JIU - STEAUA BUCUREŞTI 1-1 (1-0)
Au marcat: Eric '27 / Szukala '49
Duminică, 24 noiembrie
ASTRA GIURGIU - FC BOTOŞANI 5-0 (4-0)
Au marcat: Enache '9, '32, William '17, Seto '43, Yoda '89
DINAMO BUCUREŞTI - GAZ METAN MEDIAŞ 1-0 (1-0)
A marcat: Ţucudean '45
Astăzi
Universitatea Cluj - Corona Braşov, ora 18:30, Digi Sport 1
FC Braşov - CFR Cluj, ora 19:00, Dolce Sport
Petrolul Ploieşti - Viitorul Constanța, ora 21:00, Digi Sport 1.

Clasament

1. Astra Giurgiu	14	10	2	2	38-14	32 (+11)
2. Steaua Bucureşti	12	9	3	0	28-8	30 (+15)
3. Pandurii Tg. Jiu	15	8	3	4	32-18	27 (+3)
4. Petrolul Ploieşti	14	7	6	1	19-10	27 (+6)
5. Ceahlăul P. Neamț	15	7	5	3	19-12	26 (+2)
6. Dinamo Bucureşti	15	6	4	5	21-15	22 (-2)
7. Gaz Metan Mediaş	15	6	4	5	18-17	22 (+1)
8. FC Vaslui	14	6	3	5	16-13	21 (+3)
9. CFR Cluj	14	5	6	3	17-16	21 (0)
10. ACS Poli Timişoara	15	5	4	6	14-16	19 (-2)
11. FC Botoşani	15	5	4	6	14-23	19 (-2)
12. Concordia Chiajna	12	5	2	5	16-15	17 (-4)
13. Săgeata Năvodari	15	4	3	8	15-30	15 (-6)
14. Oţelul Galaţi	15	4	2	9	15-28	14 (-10)
15. FC Braşov	14	3	4	7	15-19	13 (-5)
16. Viitorul Constanța	13	2	4	7	6-21	10 (-11)
17. Universitatea Cluj	13	1	4	8	10-25	7 (-14)
18. Corona Braşov	14	1	3	10	9-22	6 (-18).

Etapa a XVI-a, 29 noiembrie - 2 decembrie
Vineri, 29 noiembrie
Universitatea Cluj - FC Braşov, ora 19:00, Dolce Sport
CS Poli Timişoara - Astra Giurgiu, ora 20:30, Digi Sport 1
Sâmbătă, 30 noiembrie
Viitorul Constanța - Oţelul Galaţi, ora 18:30, Digi Sport 1
FC Vaslui - Ceahlăul Piatra Neamț, ora 19:00, Dolce Sport
Săgeata Năvodari - Dinamo Bucureşti, ora 21:00, Digi Sport
Duminică, 1 decembrie
FC Botoşani - Concordia Chiajna, ora 14:00, Digi Sport 1
Corona Braşov - Pandurii Tg. Jiu, ora 18:30, Digi Sport 1
Steaua Bucureşti - Petrolul Ploieşti, ora 21:00, Digi Sport 1
Luni, 2 decembrie
Gaz Metan Mediaş - CFR Cluj, ora 20:30, Digi Sport 1.

DINAMO BUCUREŞTI 1 (1) - 0 GAZ METAN MEDIAŞ

A marcat: Ţucudean '45.

Dinamo: Bălgrădean - L. Rus, Durimel, D. Grigore, Grecu - Thicot, Elton - V. Lazăr, D. Rotariu (Al. Curtean '69), C. Matei (Şerban '82) - Ţucudean (Zougoula '89). **Antrenor:** Flavius Stoican.

Gaz Metan: Buchta - Frăsinescu, Muth, Markovic, Buzean - C. Petre, Todea, Aymen Tahar (Viţinho '67), R. Roberto - Robertson, Bud (D. Roman '63). **Antrenor:** Cristian Dulca.

Arbitru: George Cătălin Găman.
Asistenți: Aurel Oniță, Adrian Radu Ghinguleac.
Rezervă: Viorel Flueran.
Observatori: Augustus Constantin, Paul Mincu.
Supervizor: Valentin Alexandru.
Cartonaşe galbene: Elton '80, Ţucudean '81, Bălgrădean '90+3 / Markovic '51, Todea '85.
Stadion: "Dinamo".
Spectatori: 2.729.

Liga a III-a, Seria a IV-a, etapa a XIV-a

Muncitorul Reşiţa - AFCM Reşiţa 2-0, FC Caransebeş - Pandurii II Tg. Jiu 3-1, Vulturii Lugoj - FC Hunedoara 3-2, Jiul Rovinari - Mama Mia Becicherecu Mic 0-2, Ştiinţa Turceni - FC Avrig 2-0 (Butoi '48, Murdărea '65). Millenium Giarmata a stat.

Clasament

1. FC Caransebeş	13	10	1	2	24-10	31 (+7)
2. Becicherecu Mic	12	7	3	2	21-8	24 (+6)
3. FC Hunedoara	12	8	0	4	17-10	24 (+6)
4. Millenium Giarmata	12	6	4	2	18-12	22 (+4)
5. Pandurii II Tg. Jiu	13	6	4	3	15-9	22 (+1)
6. Vulturii Lugoj	13	6	2	5	28-20	20 (+2)
7. Jiul Rovinari	13	4	6	3	22-15	18 (-3)
8. Ştiinţa Turceni	13	4	2	7	15-29	14 (-4)
9. Muncitorul Reşiţa	13	3	3	7	22-21	12 (-6)
10. FCM Reşiţa 2012	13	3	1	9	8-21	10 (-8)
11. FC Avrig	13	0	0	13	12-47	0 (-18).

Etapa a XV-a, vineri, 29 noiembrie, ora 14:00
FCM Reşiţa - FC Caransebeş
Millenium Giarmata - Vulturii Lugoj
FC Hunedoara - Jiul Rovinari
Nova Mama Mia Becicherecu Mic - Ştiinţa Turceni
FC Avrig - Muncitorul Reşiţa
Pandurii II Tg. Jiu stă.

Campionatul de minifotbal pentru amatori "Luceafărul", etapa a XIII-a

Divizia A
ESAROM - ZEUS 0-2
A marcat Fuşle două
MARCĂ ÎNREGISTRATĂ - TAKATA 4-2
Au marcat: Tecoanță două, Mămăligă două / Crîmu, Vlad
GAME SPOT - CROCODILII 1-8
Au marcat: Dumitraşcu / Olteanu 4, Baciu două, Belei, Durca
CARIOCAS-AMBIENT - JUVENTUS 2-3
Au marcat: Han, Tudor / Trohin, Beza, Bucur
RUBIN - VULTURII 4-5
Au marcat: Bârză două, Şoaită, Beu / Dumitru două, Petrescu, Ţăran, Şoaită
CS AMBASADOR - BARCEROMA 3-9
Au marcat: Sîrbu, Moraru, Deac / Huzoaică 3, Stănese două, Hulpuşiu, Vasiu, Albu, Bujac
CONTINENTAL - MAGIC 5-1
Au marcat: Bucurenciu două, Frățilă două, Călinescu /
ZILE ŞI NOPŢI - ROGER VOLARE 7-6
Au marcat: Stan 3, Iancu 3, Lixăndroiu / Vintilă 4, Măsaru, Cismaş
BORUSSIA HERMANNSTADT - ALMA 5-0
Au marcat: Popa, Vlad, Laurențiu două, Aron
Meci restanță, etapa I
SYKATEC - BARTENDERS 4-3
Au marcat: Totolici, Ghițescu, Rățoiu, Suciu / Şpan, Boboc, Firache

Clasament

1. Juventus	13	12	1	0	92-26	37
2. Marcă Înregistrată	13	11	1	1	77-34	34
3. Vulturii	13	10	1	2	65-39	31
4. Continental	13	10	0	3	55-38	30
5. Crocodilii	13	9	0	4	63-41	27
6. Zeus	13	9	0	4	57-48	27
7. Cariocas-Ambient	13	8	1	4	68-36	25
8. Borussia Hermannstadt	13	7	1	5	67-44	22
9. Zile şi Nopți	13	7	1	5	56-50	22
10. Esarom	13	6	0	7	52-57	18
11. BarceRoma	12	5	1	6	43-57	16
12. Game Spot	13	5	0	8	66-64	15
13. Roger Volare	13	3	1	9	48-68	10
14. CS Ambasador	13	3	1	9	56-97	10
15. Magic	13	3	0	10	42-69	9
16. Alma	13	2	0	11	36-76	6
17. Rubin	12	1	0	11	37-97	3
18. Takata	13	0	1	12	28-67	1

Etap a XIV-a, sâmbătă, 30 noiembrie
Vulturii - CS Ambasador
Roger Volare - Borussia Hermannstadt
Magic - Zile şi Nopți
BarceRoma - Continental
Juventus - Alma
Zeus - Rubin
Crocodilii - Esarom
Takata - Game Spot
Cariocas Ambient - Marcă Înregistrată

Divizia B
BARTENDERS - E.D.E.I. 9-10
Au marcat: Boboc două, Firache, Mihai, Babeş 3, Şpan două / Stănicescu 6, Şerban două, Sebastian două
SIRFIT - ŞTIINŢA 4-7
Au marcat: Baciu două, Sîrbu, Holera / Apolzan 5, Pîrvu două
PLAY STAR - YOUNG BOYS 2-6
Au marcat: Mantea două / Muntean, Dan 3, Argintaru două
BAFANA-BAFANA - TAKATA II 3-6
Au marcat: Vasiu 3 / Moga 5, Crîmu
CREATIVE BLUE - HIPODROM 4-1
Au marcat: Mărginean, Bucşe 3 / Apolzan
MARCQUARDT - PORTOCALA MECANICĂ 2-11
Au marcat: Docolin două / Câmpean două, Clipici două, Stoica 3, Dabu 3, Sechel
SIX STARS - UFC INTER 1-6
Au marcat: Buciuman / Vulcu 3, Kiraly, Timofte două
Partida **STUDENT - SYKATEC** a fost amânată.

Clasament

1. Young Boys	12	12	0	0	72-27	36
2. Ştiința	13	10	0	3	93-44	30
3. Creative Blue	13	10	0	3	61-32	30
4. Hipodrom	13	8	2	3	64-31	26
5. Sirfit	13	8	1	4	74-52	25
6. UFC Inter	13	8	1	4	72-63	25
7. Portocala Mecanică	13	8	0	5	86-67	24
8. E.D.E.I.	12	6	1	5	63-66	19
9. Marcquardt	13	6	0	7	53-69	18
10. Takata II	13	5	2	6	61-71	17
11. Play Star	12	5	1	6	58-62	16
12. A1 Design	12	4	3	5	63-65	15
13. Sykatec	11	4	1	6	42-59	13
14. Metro	9	3	1	5	29-43	10
15. Bartenders	13	2	1	10	50-87	7
16. Bafana-Bafana	13	2	0	11	47-69	6
17. Student	11	1	1	9	33-71	4
18. Six Stars	13	1	1	11	25-68	4

Etapa a XIV-a, duminică, 1 decembrie
Hipodrom - Bartenders
Sykatec - A1 Design
Takata II - Creative Blue
Portocala Mecanică - Six Stars
E.D.E.I. -Marcquardt
Young Boys - UFC Inter
Ştiința - Bafana-Bafana
Metro - Sirfit
Play Star - Student

Foto: Vali MACREA

Cosmin Seleşi, vedeta Antena 1, către Alex Filip, pilotul său de sâmbătă:

"N-ai vrut s-o iei pe aia la ocazie!"

Cosmin Seleşi, prezentatorul unor emisiuni ale Antenei 1, care s-a remarcat prin umorul său inconfundabil, a fost pus pe şotii şi la Sibiu, în weekend, cu ocazia participării la Sibiu Rally Show. Îmbrăcat în combinezonul lui Bogdan Iancu, copilotul sibian al lui Alex Filip, Seleşi a luat loc în dreapta acestuia din urmă într-una din manşele din sferturile de finală. În momentul revenirii la standuri, vedeta Antena 1 s-a arătat încântat de experienţa avută, fiind pus pe glume, chiar dacă Filip I-a purtat pe traseu în mare viteză. "Am povestit câte ceva (n.a. cu Alex Filip)", a spus prezentatorul postului naţional de televiziune, după care s-a întors către pilot: "Ţi-am zis eu, n-ai vrut să o iei la ocazie pe tipa aia care ne făcea cu mâna de pe margine!".

Formula 1 / Marele Premiu al Braziliei

Final de sezon "en fanfare" pentru Vettel

Campion mondial pentru a patra oară consecutiv de la finalul lunii octombrie, germanul Sebastian Vettel a continuat seria excepţională de victorii şi la ultima etapă a sezonului, în Brazilia, unde s-a impus din nou fără probleme.

Înaintea Marelui Premiu al Braziliei, cele mai multe succese consecutive în Formula 1 le avea italianul Alberto Ascari (9), recordul său fiind stabilit în două sezoane, 1952, când a câştigat 6 curse, şi 1953. Sebastian Vettel a ajuns, ieri, la a noua victorie consecutivă în 2013 şi a 39-a din carieră, 13 dintre acestea fiind obţinute anul acesta. El este neînvins de la 25 august, când a avut loc prima etapă după pauza de vară, Marele Premiu al Belgiei.

Cursa de la Interlagos a stat, ieri, sub ameninţarea ploii. Dorită de unii dintre piloţi, ploaia nu şi-a făcut până la urmă apariţia, după ce două zile la rând a inundat circuitul brazilian. Sâmbătă, repriza a treia a calificărilor a fost amânată mai bine de 40 de minute din acest motiv. Cu toate acestea, indiferent de vreme, cel mai rapid pilot a fost tot Sebastian Vettel, clasat pentru a noua oară în pole-position, în 2013.

Ieri, germanul nu a mai pornit în stilul său caracteristic, adică foarte bine. Nico Rosberg (Mercedes) l-a depăşit pe Vettel imediat după start, însă nu a rezista decât un tur la conducere. Pilotul de la Red Bull şi-a recuperat poziţia de lider la finalul turului întâi, apoi nu a mai putut fi ajuns de nimeni. După 10 tururi, Vettel avea deja un avans de 9 secunde. El a făcut o cursă fără greşeală până la final, cu doar un singur moment de emoţie. În turul 48/71, la al doilea schimb de pneuri, Vettel a fost întârziat serios de mecanicii Red Bull, care nu îi găseau o roată. În "haosul" de la boxele Red Bull a ajuns şi Mark Webber, care a fost nevoit să stea la rând până când Vettel a eliberat locul. Cvadruplul campion mondial nu şi-a pierdut cumpătul, a aşteptat liniştit găsirea şi montarea roţii, apoi şi-a reluat cursa de regularitate şi a trecut primul linia de sosire pentru a noua oară consecutiv în acest sezon.

Ca de obicei, acţiunea s-a desfăşurat în spatele lui Vettel. Rosberg, al doilea la start, a pierdut teren constant, fiind întrecut pe rând de Fernando Alonso Alonso (3), Mark Webber (4) şi Lewis Hamilton (5). Spaniolul de la Ferrari a stat pe locul 2 doar până în turul 13, când Webber l-a depăşit lejer. Alonso a mai ajuns o dată pe locul 2, după incidentul din turul 48, dar ulterior Webber l-a depăşit din nou şi a întregit "dubla" Red Bull. Astfel că pentru vicecampionul mondial nu a mai existat decât o palidă consolare, ultima treaptă a podiumului.

Felipe Massa, aflat la ultima cursă pentru Ferrari, şi Lewis Hamilton (Mercedes) ar fi trebuit să termine în apropierea podiumului, dar ambii piloţi au fost pedepsiţi cu câte un "drive-through": brazilianul pentru că a "călcat" linia albă la intrarea la boxe, iar britanicul pentru că a provocat un acroşaj cu Valtteri Bottas (Williams). În urma acestor sancţiuni, cei doi au încheiat cursa pe locul 7 (Massa), respectiv 9.

Jenson Button a reuşit, ieri, cea mai bună clasare în acest sezon pentru McLaren-Mercedes, locul 4, după ce a fost doar al 14-lea la start. Şi coechipierul său a obţinut un rezultat excelent, locul 6, în condiţiile în care a fost doar pe locul 19 pe grilă. Între ei s-a situat Nico Rosberg, pe locul 5. Nico Hulkenberg (Sauber), pe poziţia a opta şi Daniel Ricciardo (Toro Rosso), al zecelea, au punctat şi ei la ultima cursă a sezonului. O prezenţă constantă pe podium în ultimul timp, Romain Grosjean (Lotus-Renault), a abandonat, ieri, în turul 5, din cauza unor probleme tehnice.

Laureaţii anului 2013 sunt Sebastian Vettel şi echipa Red Bull, care au cucerit pentru a patra oară consecutiv titlurile mondiale. Alonso este vicecampion mondial, iar Mark Webber a încheiat pe locul 3. Mercedes a obţinut titlul de vicecampioană mondială la echipe, urmată de Ferrari şi Lotus-Renault.

Mişcări de trupe

Finalul anului reprezintă un moment al despărţirilor pentru mai mulţi piloţi. Mark Webber va pleca de la Red Bull, pentru a se dedica unei cariere în cursele de anduranţă, cu constructorul german Porsche. De asemenea, după 8 ani la Ferrari, Felipe Massa spune adio scuderiei. În 2014, brazilianul va concura pentru Williams, iar locul său la Ferrari va fi luat de finlandezul Kimi Raikkonen (Lotus-Renault), absent de la ultime două curse din cauza unei operaţii la spate.

Mexicanul Sergio Perez şi venezuelanul Pastor Maldonado au evoluat ultima dată la echipele McLaren-Mercedes, respectiv Williams şi viitorul lor în Marele Circ este incert în acest moment. Germanul Nico Hulkenberg va pleca probabil de la Sauber pentru a face echipă cu Romain Grosjean la Lotus-Renault.

Introdus în anul 2006, motorul V8 de 2,4 litri a ajuns la sfârşit de "carieră" în Marele Circ, din 2014 monopostturile urmând a fi echipate de propulsoare turbo V6 de 1,6 litri.

Calendarul sezonului următor al Campionatului Mondial de Formula 1 nu este cunoscut în întregime. Potrivit proiectului publicat de FIA, prima etapă din 2014, Marele Premiu al Australiei, este programată la 16 martie, la Melbourne.

Piloţi

1. Sebastian Vettel (Germania/Red Bull)	397
2. Fernando Alonso (Spania/Ferrari)	242
3. Mark Webber (Australia/Red Bull)	199
4. Lewis Hamilton (Marea Britanie/Mercedes)	189
5. Kimi Raikkonen (Finlanda/Lotus-Renault)	183
6. Nico Rosberg (Germania/Mercedes)	171
7. Romain Grosjean (Franţa/Lotus-Renault)	132
8. Felipe Massa (Brazilia/Ferrari)	112
9. Jenson Button (Marea Britanie/McLaren-Mercedes)	73
10. Nico Hulkenberg (Germania/Sauber)	51
11. Sergio Perez (Mexic/McLaren-Mercedes)	49
12. Paul di Resta (Marea Britanie/Force India)	48
13. Adrian Sutil (Germania/Force India)	29
14. Daniel Ricciardo (Australia/Toro Rosso)	20
15. Jean-Eric Vergne (Franţa/Toro Rosso)	13
16. Esteban Gutierrez (Mexic/Sauber)	6
17. Valtteri Bottas (Finlanda/Willimas)	4
18. Pastor Maldonado (Venezuela/Williams)	1
19.-23. Jules Bianchi (Franţa/Marussia)	0
Charles Pic (Franţa/Caterham)	0
Heikki Kovalainen (Finlanda/Lotus-Renault)	0
Giedo van der Garde (Olanda/Caterham)	0
Max Chilton (Marea Britanie/Marussia)	0

Constructori

1. Red Bull	596
2. Mercedes	360
3. Ferrari	354
4. Lotus Renault	315
5. McLaren-Mercedes	122
6. Force India	77
7. Sauber	57
8. Toro Rosso	33
9. Williams	5
10.-11. Marussia	0
11. Caterham	0

Tribuna sporturilor

Fondat în 1990

2-8 decembrie 2013 * nr. 1186 * 8 pagini * 1 leu

LIGA I / GAZ METAN - CFR CLUJ

Cu Bawab, la atac!

Internaţionalul iordanian e refăcut complet şi ar putea juca din primul minut cu CFR-ul, în această seară.

PAGINA 7

Liga a IV-a

Unirea Ocna Sibiului iernează în fotoliul de lider

Echipa lui Florin Berța a câștigat restanța cu FC Curciu, în deplasare, instalându-se pe primul loc, la finalul turului. Fostul lider a coborât până pe 3, fiind depășit și de Măgura Cisnădie, care de asemenea a câștigat un meci restant, 7-0 cu Unirea Miercurea Sibiului.

Vali MACREA

Lider surpriză, la finalul turului, în Liga a IV-a. Unirea Ocna Sibiului a avut un parcurs aproape perfect în prima jumătate a sezonului - 29 de puncte din 33 posibile - și va ierna în fruntea clasamentului. Echipa lui Florin Berța s-a cocoțat pe primul loc după ce a câștigat restanța cu FC Curciu, în deplasare, scor 4-2.

Locul secund e ocupat de Măgura Cisnădie, care de asemenea a câștigat restanța cu Unirea Miercurea Sibiului, scor 7-0, iar pe locul 3 se situează fostul lider, Păltiniș Rășinari.

FC Curciu - Unirea Ocna Sibiului 2-4 (0-0) *

Au marcat: P. Ciolac '47, C. Dinuț '48 / A. Voina '55, I. Costea '75, A. Muntean '80, '88

FC Curciu: M. Diac, C. Gusman, Ov. Tarnu, Al. Tocu (L. Herciu '77), N. Todoran, D. Șerban, C. Tofănescu (P. Ciolac '46), E. Cherteș, M. Morar, Al. Godean, C. Dinuț. **Antrenor** Petru Ciolac.

Unirea: A. Piko, I. Bâra, Ad. Vintilă (A. Muntean '75), Șt. Banciu, N. Cojocariu (Ad. Cozma '62), L. Ganea, Al. Mămăligă, V. Țăran, I. Costea, A. Voina (D. Răuș '83), R. Corcoveanu. **Antrenor** Florin Berța.

Arbitru Călin Lazăr. **Asistenți:** Florin Baciu și Cristian Mailat. **Observator** Lucian Gherdea.

Unirea Miercurea Sibiului - Măgura Cisnădie 0-7 (0-3) **

Au marcat: M. Cosovan '1, '20, M. Tecoanță '25, E. Beza '50, '66, C. Florea '68, Al. Grădinar '76

Unirea: I. Ciorogariu (E. Sas '46), Tr. Botezatu, Cl. Durca, A. Durca, I. Banea (Al. Haiduc '46), I. Ursa, I. Nedescu (Ad. Jugastru '77), P. Timofte, Al. Troancă, Ov. Pocan, A. Dumitra. **Antrenor** Nicolae Grădinar.

Măgura: I. Pîrvu, I. Dumitrașcu (S. Bucur '66), M. Laiu, Ad. Martin, C. Trohin, E. Beza, I. Nasta (C. Florea '55), M. Tecoanță, Al. Grădinar, M. Cosovan, R. Neguț (D. Iancu '31). **Antrenor** Ioan Luca.

Arbitru Rareș Muntean. **Asistenți:** Vasile Răvar și Adrian Pal. **Observator** Laurențiu Ducu.

*Meci restanță din etapa I
** Meci restanță din etapa a IV-a

Clasament

1. Unirea Ocna Sibiului	11	9	2	0	31-11	29 (+11)
2. Măgura Cisnădie	11	9	1	1	68-5	28 (+13)
3. Păltiniș Rășinari	11	8	2	1	35-15	26 (+8)
4. Continental Sibiu	10	6	2	2	23-15	20 (+2)
5. FC Curciu	11	5	2	4	38-44	17 (-1)
6. Sparta Mediaș	11	5	1	5	27-15	16 (+1)
7. Miercurea Sibiului	11	5	1	5	25-28	16 (+1)
8. CS Agnita	10	4	0	6	20-23	12 (-3)
9. FC Tălmaciu	11	3	3	5	15-25	12 (-3)
10. ASA Sibiu	11	2	0	9	16-58	6 (-9)
11. Progresul Terezian	11	1	1	9	12-38	4 (-11)
12. LSS Voința Sibiu	11	0	1	10	10-43	1 (-17)

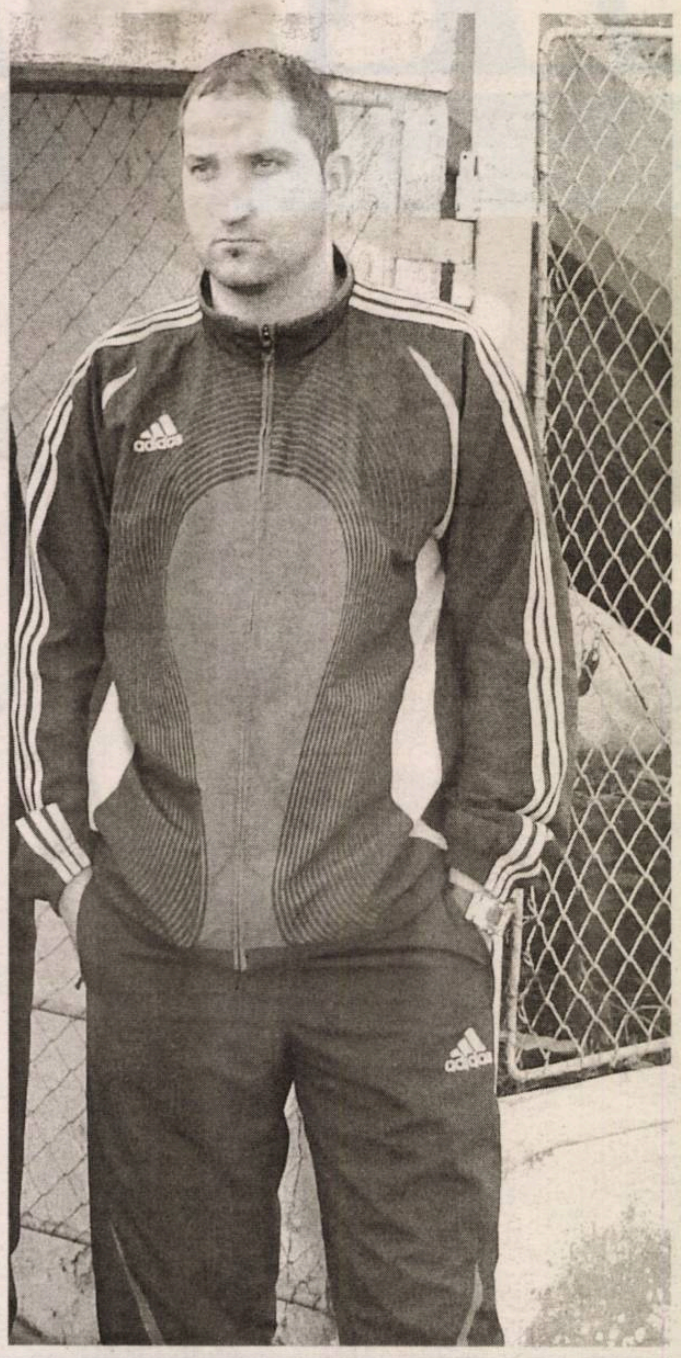

Campionatul de minifotbal pentru amatori "Luceafărul", etapa a XIV-a

Divizia A

MAGIC - ZILE ȘI NOPȚI 5-4
Au marcat: Iacob 3, Radu două / Iancu două, Stan, autogol
ROGER VOLARE - BORUSSIA HERMANNSTADT 4-6
Au marcat: Cismaș două, Duceag, Fățan / Păculea 5, Pucheanu
ZEUS - RUBIN 4-5
Au marcat: Tulbure, Șandru, Obreja, Axinte / Ștefănescu două, Șoaită, Bârză, Macarie
CROCODILII - ESAROM 6-2
Au marcat: Baciu 3, Lal două, Durca / Cismaș două
TAKATA - GAME SPOT 2-2
Au marcat: Buciu, Boișoreanu / Martin, autogol
Partidele **VULTURII - CS AMBASADOR, BARCEROMA - CONTINENTAL, CARIOCAS-AMBIENT - MARCĂ ÎNREGISTRATĂ** și **JUVENTUS - ALMA** au fost amânate.
Meci restanță:
BARCEROMA - RUBIN 4-3
Au marcat: Albu două, Tutelea două / Șoaită două, Ștefănescu

Clasament

1. Juventus	13	12	1	0	92-26	37
2. Marcă Înregistrată	13	11	1	1	77-34	34
3. Vulturii	13	10	1	2	65-39	31
4. Crocodilii	14	10	0	4	69-43	30
5. Continental	13	10	0	3	55-38	30
6. Zeus	14	9	0	5	61-53	27
7. Cariocas-Ambient	13	8	1	4	68-36	25
8. Borussia Hermannstadt	14	8	1	5	73-48	25
9. Zile și Nopți	14	7	1	6	60-55	22
10. BarceRoma	13	6	1	6	47-60	19
11. Esarom	14	6	0	8	54-63	18
12. Game Spot	14	5	1	8	68-66	16
13. Magic	14	4	0	10	47-73	12
14. Roger Volare	14	3	1	10	52-74	10
15. CS Ambasador	13	3	1	9	56-97	10
16. Alma	13	2	0	11	36-76	6
17. Rubin	14	2	0	12	45-105	6
18. Takata	14	0	2	12	30-69	2

Etapa a XV-a, sâmbătă, 7 decembrie
Continental - Vulturii
Game Spot - Cariocas-Ambient
Esarom - Takata
Rubin - Crocodilii
CS Ambasador - Zeus
Marcă Înregistrată - Juventus
Zile și Nopți - BarceRoma
Borussia Hermannstadt - Magic

Divizia B

PORTOCALA MECANICĂ - SIX STARS 6-4
Au marcat: Câmpian două, Stoica două, Clipici, Sechel / Bâra, Chirilă două, Cărăbineanu
TAKATA II - CREATIVE BLUE 2-1
Au marcat: Fodor două / Martin
ȘTIINȚA - BAFANA-BAFANA 7-3
Au marcat: Lungu, Ion 5, Durca / Vasiu 3
PLAY STAR - STUDENT 6-2
Au marcat: Lungu, Petrescu două, Gârboan, Mante două Timagu două
HIPODROM - BARTENDERS 7-2
Au marcat: Poșa două, Apolzan două, Păunescu, Mărginean, Moldovan / Firache două
SYKATEC - A1 DESIGN 6-5
Au marcat: Radovici 3, Ghițescu, Totolici / Florea, Șoaită două, Paraschiv, Comănici
E.D.E.I. - MARCQUARDT 6-4
Au marcat: Banga două, Zgură două, Cruceanu, Doda / Lepădat, Docolin două, Badiu
YOUNG BOYS - UFC INTER 4-0
Au marcat: Argintaru, Munteanu, Dan două
Meci restanță din etapa I:
E:D:E:I: - YOUNG BOYS 1-9
Au marcat: Cruceanu / Dan 6, Neamțu, Argintaru, Diaconu

Clasament

1. Young Boys	14	14	0	0	85-28	42
2. Știința	14	11	0	3	100-47	33
3. Creative Blue	14	10	0	4	62-34	30
4. Hipodrom	14	9	2	3	71-33	29
5. Portocala Mecanică	14	9	0	5	92-71	27
6. Sirfit	13	8	1	4	74-52	25
7. UFC Inter	14	8	1	5	72-67	25
8. E.D.E.I.	14	7	1	6	70-79	22
9. Takata II	14	6	2	6	63-72	20
10. Play Star	13	6	1	6	64-64	19
11. Marcquardt	14	6	0	8	57-75	18
12. Sykatec	12	5	1	6	48-64	16
13. A1 Design	13	4	3	6	68-71	15
14. Metro	9	3	1	5	29-43	10
15. Bartenders	14	2	1	11	52-94	7
16. Bafana-Bafana	14	2	0	12	50-76	6
17. Student	12	1	1	9	35-77	4
18. Six Stars	14	1	1	12	29-74	4

Etapa a XV-a, duminică, 8 decembrie
Bartenders - Takata II; A1 Design - Play Star; Student - Zoung Boys; Creative Blue - Știința; Six Stars - E.D.E.I.; UFC Inter - Portocala Mecanică; Marcquardt - Hipodrom; Bafana-Bafana - Metro; Sirfit - Sykatec

Liga a II-a de fotbal

Seria I, etapa a XVI-a

Rapidul pierde, dar rămâne lider

Echipa lui Viorel Moldovan a pierdut meciul cu Unir Târlungeni, scor 1-0, dar cu toate acestea continuă să rămâ în fotoliul de lider. Unicul gol al confruntării disputate la Ploie - pentru că Rapidul are terenul suspendat - a fost marcat Sorin Marin, jucător care, în urmă cu mai multe sezoane, îmbrăcat tricoul formației FC Cisnădie. Rapidul are 28 puncte, la fel ca și Unirea Slobozia, ocupanta locului secur Podiumul e completat de FC Clinceni, echipă care a pierd scor 1-0, la Slobozia.

RAPID BUCUREȘTI - UNIREA TĂRLUNGENI 0-1 (0-1)
A marcat: S. Marin '31
CSMS IAȘI - CF BRĂILA 1-2 (0-1)
Au marcat: Crengăniș '90+2 / Ndigwe '11, R. Neagoe '8 penalti
FARUL CONSTANȚA - SC BACĂU 0-3 (0-3)
Au marcat: Lozneanu '30, Hurdubei '31, Mansur '39 - autog
UNIREA SLOBOZIA - FC CLINCENI 1-0 (1-0)
A marcat: E. Nanu '30
RAPID CFR SUCEAVA - DUNĂREA GALAȚI 2-0 (1-0)
Au marcat: Plămadă '10, Negru '60
GLORIA BUZĂU și ACS BERCENI au stat.

Clasament

1. Rapid București	14	8	4	2	20-11	28 (+
2. Unirea Slobozia	14	8	4	2	20-14	28 (+
3. FC Clinceni	14	7	4	3	28-18	25 (+
4. CSMS Iași	14	8	1	5	23-14	25 (+
5. ACS Berceni	12	6	4	2	16-11	22 (+
6. Gloria Buzău	13	4	6	3	18-14	18 (-3
7. SC Bacău	14	5	3	6	19-18	18 (-3
8. Unirea Târlungeni	14	4	3	7	9-14	15 (-6
9. Farul Constanța	14	4	3	7	10-20	15 (-6
10. CF Brăila	14	4	2	8	18-25	14 (-7
11. Rapid CFR Suceava	13	2	5	6	14-23	11 (-1
12. Dunărea Galați	12	0	3	9	11-24	3 (-12

Etapa a XVII-a
FC Clinceni - CSMS Iași
CF Brăila - Farul Constanța
SC Bacău - Rapid București
Gloria Buzău - Sportul Studențesc
ACS Berceni - Rapid CFR Suceava
FCM Dunărea Galați - Unirea Slobozia
Unirea Târlungeni stă.

Seria a II-a, etapa a XIV-a

"CraiOlguța" se desprinde

Echipa Primăriei din Craiova se desprinde la 3 puncte fruntea clasamentului Seriei a II-a a eșalonului secund dup victoria de la Reșița, scor 2-0. CS Universitatea are 28 puncte, cu 3 mai multe decât CSM Rm. Vîlcea - 1-1 la Arad - 4 peste Gloria Bistrița, formație care, de asemenea, a remiza pe teren propriu, scor 0-0.

GLORIA BISTRIȚA - FC OLT SLATINA 0-0
UTA ARAD - CSM RM. VÎLCEA 1-1 (1-0)
Au marcat: Ov. Popescu '23 - penalti / Deaconescu '90+
METALUL REȘIȚA - CS "U" CRAIOVA 0-2 (0-1)
Au marcat: Curelea '2, Voinea '81
CS MIOVENI - FC BIHOR ORADEA 1-0 (0-0)
A marcat: Tănasă '85
FC "U" CRAIOVA - MINERUL MOTRU 1-0 (1-0)
A marcat: Baird '26
ASA TG. MUREȘ - OLIMPIA SATU MARE 1-0 (0-0)
A marcat: Huiban '52

Clasament

1. CS "U" Craiova	14	8	4	2	16-8	28 (+7
2. CSM Rm. Vîlcea	14	7	4	3	20-14	25 (+4
3. Gloria Bistrița	14	7	3	4	15-11	24 (+3
4. FC "U" Craiova	14	5	7	2	12-7	22 (+1
5. ASA Tg. Mureș	14	5	7	2	11-7	22 (+1
6. Metalul Reșița	14	6	2	6	17-16	20 (-1
7. FC Olt Slatina	14	4	6	4	11-10	18 (-3
8. Olimpia Satu Mare	14	4	6	4	12-13	18 (0)
9. CS Mioveni	14	4	5	5	14-16	17 (-7
10. FC Bihor Oradea	14	3	4	7	11-16	13 (-8
11. UTA Arad	14	2	5	7	9-18	11 (-10
12. Minerul Motru	14	2	1	11	9-21	7 (-14

Etapa a XV-a
CSM Rm. Vîlcea - CS Mioveni
FC Bihor Oradea - Gloria Bistrița
FC Olt Slatina - FC "U" Craiova
Minerul Motru - Metalul Reșița
CS "U" Craiova - ASA Tg. Mureș
Olimpia Satu Mare - UTA Arad.

Campionatul Național masculin de baschet / BC Timişoara - CSU Atlassib 95-88

Punct. Şi de la capăt!

După 7 victorii consecutive în campionat, "studenţii" sibieni au pierdut, sâmbătă seara, la Timişoara, cu noua echipă a lui Dragan Petricevici. Pentru CSU Atlassib urmează meciul cu CSU Ploieşti, de pe teren propriu.

Ovidiu BOICA

BC Timişoara, noua echipă a lui Dragan Petricevici, a pus capăt seriei de victorii a "studenţilor" sibieni. Sâmbătă seara, CSU Atlassib a pierdut la o diferenţă de 7 puncte în Banat, dar continuă să se menţină pe locul secund în clasament.

Debutul întâlnirii a fost unul echilibrat. Gazdele au deschis scorul şi au condus cu 3-0, apoi Bojovic, Miceta şi Ceskovic au întors rezultatul (6-3). Radulovic şi Jovanovic, ultimul cu o aruncare de la distanţă, au readus-o pe echipa din Timişoara în avantaj (8-6). Ceskovic a egalat la 8, după care bănăţenii s-au dus la 6 puncte (18-12). Austin şi Bojovic au răspuns cu câte o "treiţă", dar cea care a continuat să conducă pe tabela de marcaj a fost Timişoara, care s-a desprins, la un moment dat, la 9 puncte (29-20), cu o jumătate de minut înainte de prima pauză.

Sfertul al doilea a început de la 29-22 pentru echipa gazdă, care a condus în permanenţă pe tabelă. Sibienii s-au apropiat în două rânduri la o jumătate de coş, spre finalul reprizei (46-45 şi 48-47), iar la pauza mare cele două echipe erau despărţite de două puncte (53-51).

Bojovic şi Lee au întors rezultatul, după două minute şi jumătate din sfertul 3 (57-55). Gazdele au reacţionat imediat cu un "run" de 8-0 (63-57), dar acelaşi Bojovic, cu o aruncare de la distanţă, plus Lee de la linia de "libere" şi Ceskovic au adus încă o dată Sibiul în avantaj (64-63). Cu un minut înainte de finalul perioadei, tabela indica egalitate la 65, dar în timpul rămas Panic a înscris o "treiţă". Gazdele câştigau sfertul 3 la limită (15-14) şi aveau de apărat 3 puncte, în ultimele 10 minute de joc.

Gazdele au condus în permanenţă pe tabela de marcaj, în sfertul 4. "Studenţii" noştri au făcut eforturi să întoarcă rezultatul şi să bifeze al optulea succes consecutiv în campionat, dar au reuşit cel mult să se apropie la 3 puncte (70-67, 78-75). De cealaltă parte, spre finalul meciului, bănăţenii au fixat diferenţa la 10 puncte (93-83), pentru câteva momente. S-a terminat 95-88, timişorenii administrându-le astfel "studenţilor" noştri prima corecţie de după meciul pierdut cu Oradea, pe 9 octombrie.

Pentru CSU Atlassib au marcat Bojovic (30), Ceskovic (23), Lee (16), Austin (9), Nelson (6) şi Miceta (4).

CN masculin de baschet, etapa a X-a

CSU Ploieşti - "U" Mobitelco Cluj	**73-66**
Farul Constanţa - Concordia Chiajna	**78-54**
BCM "U" Piteşti - BC Timba Timişoara	**104-64**
BC Timişoara - CSU Atlassib Sibiu	**95-88**
Municipal Oradea - Steaua CSM Bucureşti	**83-62**
Energia Rovinari - BC Mureş Tg. Mureş	**90-91**

Partida **Gaz Metan Mediaş - SCM "U" Craiova** a fost amânată.

Clasament

L	Echipa	MJ	MC	MP	F	Cşvj.	+/-	Pct.
1.	CSU Ploieşti	10	9	1	0	854-678	+176	19
2.	CSU Atlassib Sibiu	10	8	2	0	873-722	+151	18
3.	Municipal Oradea	10	8	2	0	836-708	+128	18
4.	"U" Mobitelco Cluj	11	7	4	0	932-839	+93	18
5.	Energia Rovinari	10	6	4	0	878-834	+44	16
6.	Tg. Mureş	9	6	3	0	797-722	+75	15
7.	BCM "U" Piteşti	10	5	5	0	768-718	+50	15
8.	Steaua CSM Buc.	10	5	5	0	764-727	+37	15
9.	BC Timişoara	10	5	5	0	858-835	+23	15
10.	SCM "U" Craiova	9	5	4	0	715-631	+84	14
11.	Farul Constanţa	12	1	11	0	619-1186	-567	13
12.	Gaz Metan	9	3	6	0	766-681	+85	12
13.	BCTimişoara	10	1	9	0	706-820	-114	11
14.	Concordia	10	1	9	0	676-941	-265	11.

Legendă: **L** - locul; **MJ** - meciuri jucate; **MP** - meciuri pierdute; **F** - forfait; **Cşvj.** - coşaveraj; **+/-** - diferenţa dintre punctele marcate şi cele primite; **Pct.** - puncte.

Etapa a XI-a, 6-9 decembrie:

Vineri, 6 decembrie

Concordia Chiajna - Gaz Metan Mediaş (17:00)

Steaua CSM Bucureşti - Energia Rovinari (19:45, Digi Sport 2)

Sâmbătă, 7 decembrie

BC Timba Timişoara - BC Timişoara

CSU Atlassib Sibiu - CSU Asesoft Ploieşti (16:15, Digi Sport 2)

BC Mureş Tg. Mureş - "U" Mobitelco Cluj (20:00, Digi Sport 2)

Luni, 9 decembrie

SCM "U" Craiova - BCM "U" Piteşti (19:45, Digi Sport 2)

Partida BC Farul Constanţa - Municipal Oradea (53-95) s-a disputat pe 1 noiembrie.

Citeşte astăzi în Tribuna

1 DECEMBRIE

Sibiul şi-a trăit Ziua Naţională cum n-a făcut-o de mult

Asfalt de autostradă pe Calea Poplăcii

Grupa A

ŞAHTIOR DONEŢK - REAL SOCIEDAD 4-0 (1-0)
A marcat: Luiz Adriano '37, Teixeira '48, Costa '68, '87
BAYER LEVERKUSEN - MANCHESTER UNITED 0-5 (0-2)
Au marcat: Valencia '22, Smalling '30, '77, Evans '66, Nani '88

Clasament

1. Manchester United	5	3	2	0	11-3	11
2. Şahtior Donetk	5	2	2	1	7-5	8
3. Bayer Leverkusen	5	2	1	2	8-10	7
4. Real Sociedad	5	0	1	4	1-9	1.

Următoarele meciuri, marţi, 10 decembrie, ora 21:45
Manchester United - Şahtior Donetk
Real Sociedad - Bayer Leverkusen

Grupa B

JUVENTUS TORINO - FC COPENHAGA 3-1 (1-0)
Au marcat: Vidal '29 - penalti, '60 - penalti, '63 / Mellberg '56
REAL MADRID - GALATASARAY ISTANBUL 4-1 (1-1)
Au marcat: Bale '37, Arbeloa '51, Di Maria '63, Isco '81 / Umut Bulut '38

Clasament

1. Real Madrid	5	4	1	0	18-5	13
2. Juventus Torino	5	1	3	1	9-8	6
3. Galatasaray Istanbul	5	1	1	3	7-14	4
4. FC Copenhaga	5	1	1	3	4-11	4.

Următoarele meciuri, marţi, 10 decembrie, ora 21:45
Galatasaray Istanbul - Juventus Torino
FC Copenhaga - Real Madrid

Grupa C

PARIS SAINT-GERMAIN - OLYMPIAKOS PIREU 2-1 (1-0)
Au marcat: Ibrahimovici '7, Cavani '90 / Manolas '81
ANDERLECHT BRUXELLES - BENFICA LISABONA 2-3 (1-1)
Au marcat: Mbemba '18, Bruno '77 / Matici '34, Mbemba '52 - autogol, Rodrigo '90

Clasament

1. Paris Saint-Germain	5	4	1	0	15-3	13
2. Olympiacos Pireu	5	2	1	2	7-7	7
3. Benfica Lisabona	5	2	1	2	6-7	7
4. Anderlecht Bruxelles	5	0	1	4	3-14	1.

Următoarele meciuri, marţi, 10 decembrie, ora 21:45
Benfica Lisabona - Paris Saint-Germain
Olympiakos Pireu - Anderlecht Bruxelles

Grupa D

ŢSKA MOSCOVA - BAYERN MUNCHEN 1-3 (0-1)
Au marcat: Honda '61 - penalti / Robben '17, Gotze '56, Muller '65 - penalti
MANCHESTER CITY - VIKTORIA PLZEN 4-2 (1-1)
Au marcat: Aguero '33 - penalti, Nasri '65, Negredo '78, Dzeko '89 / Horava '43, Tecl '69

Clasament

1. Bayern München	5	5	0	0	15-2	15
2. Manchester City	5	4	0	1	15-8	12
3. ŢSKA Moscova	5	1	0	4	7-15	3
4. Viktoria Plzen	5	0	0	5	4-16	0.

Următoarele meciuri, marţi, 10 decembrie, ora 21:45
Bayern Munchen - Manchester City
Victoria Plzen - ŢSKA Moscova

Liga I

Prea mici pe o bătălie atâ

Ovidiu BOICA

Gorjenii de la Pandurii nu mai au nicio şansă să ajungă în primăvara europeană după înfrângerea din Ucraina, de la Dnepr (4-1). Cu un singur punct adunat în cele 5 meciuri disputate până acum, echipa noastră ocupă ultimul loc în clasamentul grupei E şi cel mult ar putea termina pe 3, dacă vor câştiga, pe 12 decembrie, meciul de la Cluj, cu portughezii de la Pacos.

Până acum 18 echipe au obţinut calificarea în 16-imile de finală ale Ligii Europa, 10 dintre calificate fiind decise în urma partidelor de săptămâna trecută.

Formaţiile calificate joia trecută sunt Eintracht Frankfurt (grupa F), Genk (G), FC Sevilla (H), Olympique Lyon, Betis Sevilla (ambele din grupa I), Trabzonspor, Lazio Roma (ambele din J), Anji Ma-

Grupa A
Kuban Krasnodar (Rusia) - St. Gall (Elveţia) 4-0
Au marcat: Melgarejo '3, '71, Ignatiev '54, Kabore '90
Swansea (Anglia) - Valencia (Spania) 0-1
A marcat: Parejo '20

Clasament

1. Valencia	5	4	0	1	11-6	12
2. Swansea City	5	2	2	1	6-3	8
3. Kuban Krasnodar	5	1	2	2	6-6	5
4. FC St. Gall	5	1	0	4	5-13	3

Următoarele meciuri, joi, 12 decembrie, ora 20:00
Valencia - Kuban Krasnodar
St. Gall - Swansea City

Grupa B
Ludogoreţ Razgrad (Bulgaria) - PSV Eindhoven (Olanda) 2-0
A marcat: Besjak '38, '79
Cernomoreţ Odessa (Ucraina) - Dinamo Zagreb (Croaţia) 2-1
Au marcat: Antonov '78, Didenko '90+1 / Beciraj '20

Clasament

1. Ludogoreţ Razgrad	5	4	1	0	9-1	13
2. PSV Eindhoven	5	2	1	2	4-4	7
3. Cernomoreţ Odessa	5	2	1	2	5-6	7
4. Dinamo Zagreb	5	0	1	4	2-9	1

Următoarele meciuri, joi, 12 decembrie, ora 20:00
Dinamo Zagreb - Ludogoreţ Razgrad
PSV Eindhoven - Cernomoreţ Odessa

Grupa C
Elfsborg (Suedia) - Salzburg (Austria) 0-1
A marcat: Meilinger '39
Esbjerg (Danemarca) - Standard Liege (Belgia) 2-1
Au marcat: Van Buren '18, '79 / De Camargo '53

Clasament

1. RB Salzburg	5	5	0	0	12-3	15
2. Esbjerg	5	4	0	1	8-5	12
3. Standard Liege	5	0	1	4	5-10	1
4. IF Elfsborg	5	0	1	4	2-9	1

Următoarele meciuri, joi, 12 decembrie, ora 20:00
RB Salzburg - Esbjerg fB
Standard Liege - IF Elfsborg

Grupa D
Rubin Kazan (Rusia) - Maribor (Slovenia) 1-1
Au marcat: Natcho '43 / Mezga '86
Wigan (Anglia) - Zulte Waregem (Belgia) 1-2
Au marcat: Barnett '7 / Hazard '37, Adje '88

Clasament

1. Rubin Kazan	5	3	2	0	12-4	11
2. Zulte Waregem	5	2	1	2	4-8	7
3. Wigan Athletic	5	1	2	2	5-5	5
4. NK Maribor	5	1	1	3	7-11	4

Următoarele meciuri, joi, 12 decembrie, ora 20:00
NK Maribor - Wigan Athletic
Zulte Waregem - Rubin Kazan

Grupa E
Dnepr Dnepropetrovsk (Ucraina) - Pandurii Tg. Jiu (România) 4-1
Au marcat: Kalinici '12, Zozulia '56, Şakhov '86, Kravcenko '89 / Eric '70 - penalti
Paços Ferreira (Portugalia) - Fiorentina (Italia) 0-0

Clasament

1. AC Fiorentina	5	4	1	0	10-2	13
2. Dnepr Dnepropetrovsk	5	4	0	1	10-3	12
3. Paços Ferreira	5	0	2	3	1-8	2
4. Pandurii Tg. Jiu	5	0	1	4	3-11	1

Următoarele meciuri, joi, 12 decembrie, ora 20:00
AC Fiorentina - Dnepr Dnepropetrovsk
Pandurii Tg. Jiu - Paços Ferreira

Grupa F
APOEL Nicosia (Cipru) - Maccabi Tel Aviv (Israel) 0-0
Girondins Bordeaux (Franţa) - Eintracht Frankfurt (Germania) 0-1
A marcat: Lanig '83

Clasament

1. Eintracht Frankfurt	5	4	0	1	11-4	12
2. Maccabi Tel Aviv	5	2	2	1	6-5	8
3. APOEL Nicosia	5	1	2	2	3-6	5
4. Girondins Bordeaux	5	1	0	4	4-9	3

Următoarele meciuri, joi, 12 decembrie, ora 20:00
Eintracht Frankfurt - APOEL Nicosia
Maccabi Tel Aviv - Girondins Bordeaux

Liga Campionilor

Poate la anul!

Intrată cu ambiții mari în grupă, Steaua încheie pe ultimul loc. Reghecampf, antrenorul campioanei, susține că speră ca echipa sa să nu mai facă aceleași greșeli și pe viitor.

Ovidiu BOICA

Steaua a dezamăgit, în actuala ediție a Ligii Campionilor. E drept că bucureștenii au avut și ghinion, dar și acesta face parte din viață. Astfel, după 5 etape scurse din faza grupelor, campioana noastră are doar 3 puncte și nu mai poate ajunge nici măcar în primăvara Ligii Europa, după ce a remizat, marțea trecută, cu Schalke (0-0). Chelsea merge mai departe indiferent de rezultatul meciului cu Steaua, în vreme ce, pentru locul 2, în grupa E, se bat Schalke și FC Basel.

Dar, să vedem cum stau lucrurile în celelalte serii. În Grupa A, Manchester United și-a asigurat calificarea după un 5-0 sec în Germania, cu Bayer Leverkusen. Șanse să meargă în primăvara Ligii Campionilor mai are și Șahtior-ul lui Mircea Lucescu, cu condiția să bată la Manchester. Sau, să scoată un egal, cu condiția ca Bayer să obțină cel mult un punct la Sociedad. Ucrainienii își pot permite și să piardă, dar depind atunci de rezultatul meciului din Spania.

În Grupa B, Real Madrid e calificată en-fanfare, iar Juve și Galata se luptă pentru locul 2. Tot 13 puncte, ca și Real Madrid, are și PSG, în grupa C, acolo unde Olympiakos și Benfica își dispută locul 2. Grecii au prima șansă.

Grupa D are deja două echipe calificate, Bayern Muchen - procentaj sută la sută - și Manchester City.

O situație încâlcită e în Grupa F, acolo unde calificarea în optimile de finală ale Champions League se decide în ultima etapă, Arsenal, Dortmund și Napoli luptându-se pentru cele două locuri.

În Grupa G, Atletico nu mai poate pierde primul loc. Pentru cel de-al doilea se luptă Zenit și FC Porto. Și Barcelona merge mai departe, din Grupa H, iar AC Milan și Ajax se întâlnesc în Italia, în luptă directă pentru locul 2.

Grupa E

STEAUA - SCHALKE 04 0-0
FC BASEL - CHELSEA LONDRA 1-0 (0-0)
A marcat: Salah '87

Clasament

1. Chelsea Londra	5	3	0	2	11-3	9
2. FC Basel	5	2	2	1	5-4	8
3. Schalke 04	5	2	1	2	4-6	7
4. Steaua Bucureşti	5	0	3	2	2-9	3.

Următoarele meciuri, miercuri, 11 decembrie, ora 21:45:
Schalke 04 - FC Basel
Chelsea Londra - Steaua Bucureşti

Grupa F

ARSENAL LONDRA - OLYMPIQUE MARSEILLE 2-0 (1-0)
A marcat: Wilshere '1, '65
BORUSSIA DORTMUND - SSC NAPOLI 3-1 (1-0)
Au marcat: Reus '10 - penalti, Blaszczykowski '60, Aubameyang '78 / Insigne '71

Clasament

1. Arsenal Londra	5	4	0	1	8-3	12
2. Borussia Dortmund	5	3	0	2	9-5	9
3. SSC Napoli	5	3	0	2	8-9	9
4. Olympique Marseille	5	0	0	5	4-12	0.

Următoarele meciuri, miercuri, 11 decembrie, ora 21:45:
Olympique Marseille - Borussia Dortmund
SSC Napoli - Arsenal Londra

Grupa G

ZENIT ST. PETERSBURG - ATLETICO MADRID 1-1 (0-0)
Au marcat: Alderweireld '74 - autogol / Adrian '53
FC PORTO - AUSTRIA VIENA 1-1 (0-1)
Au marcat: Jackson Martinez '48 / Kienast '11

Clasament

1. Atletico Madrid	5	4	1	0	13-3	13
2. Zenit St. Petersburg	5	1	3	1	4-5	6
3. FC Porto	5	1	2	2	4-5	5
4. Austria Viena	5	0	2	3	1-9	2.

Următoarele meciuri, miercuri, 11 decembrie, ora 21:45:
Austria Viena - Zenit St. Petersburg
Atletico Madrid - FC Porto

Grupa H

CELTIC GLASGOW - AC MILAN 0-3 (0-1)
Au marcat: Kaka '13, Zapata '49, Balotelli '60
AJAX AMSTERDAM - FC BARCELONA 2-1 (2-0)
Au marcat: Serero '19, Hoesen '42 / Xavi '49 - penalti.

Clasament

1. FC Barcelona	5	3	1	1	10-4	10
2. AC Milan	5	2	2	1	8-5	8
3. Ajax Amsterdam	5	2	1	2	5-8	7
4. Celtic Glasgow	5	1	0	4	2-8	3.

Următoarele meciuri, miercuri, 11 decembrie, ora 21:45:
AC Milan - Ajax Amsterdam
FC Barcelona - Celtic Glasgow.

pa

ntru t de mare

La prima participare în grupele Europa League, echipa lui Cristi Pustai n-a strâns decât un punct în 5 meciuri și nu are nicio șansă să meargă mai departe.

kala (K), PAOK Salonic și lkmaar (ambele din grupa

terior, au obținut califica- Valencia (grupa A), Ludo- ț Razgrad (B), FC Salz- , Esbjerg (ambele din a C), Rubin Kazan (D), ntina, Dnepr Dneprope- k (ambele din E) și Totten- Hotspur (K).

16-imile de finală ale Ligii pa vor evolua primele clasate din fiecare grupă și echipele care vor termina pe locul 3 în grupele Ligii Campionilor.

În grupa A, lupta pentru al doilea loc calificant se dă, de la distanță, între Swansea și Kuban. Tensiune mare va fi la meciul din grupa B, dintre olandezii de la PSV și Cernomoreț. Ambele echipe au câte 7 puncte și se vor întâlni la Eindhoven, cu calificarea pe masă.

O situație interesantă e în grupa D, acolo unde 3 echipe, NK Maribor, Wigan Athletic și Zulte Waregem, au șanse de a merge mai departe.

Un meci exploziv se anunță încă de pe acum cel din Ucraina, dintre Dinamo Kiev și Rapid Viena, două echipe care au 7, respectiv 6 puncte și mai speră la calificare (grupa G).

Meciuri interesante se anunță și cele din grupele H și I, acolo unde calificarea se joacă. În rest, e liniște!

Condescu, după Dnepr - Pandurii 4-1

"E prea sever scorul, trebuia să rămână doar 2-1"

Președintele clubului Pandurii, Marin Condescu, a declarat, după înfrângerea din meciul cu Dnepr, scor 4-1, că rezultatul este prea sever și că un 2-1 ar fi fost mai echitabil. "E prea sever scorul, dar asta e. Cred că trebuia să rămână doar 2-1 scorul, era mai echitabil. Au fost mai buni ca noi. Androvici mi-a plăcut astăzi, Mingote a avut și el intervenții foarte bune. Ar trebui să avem o bancă mai solidă și mai puțin ghinion pentru o eventuală participare sezonul viitor în cupele europene. Avem foarte mulți jucători accidentați. Cu Maxim, Pintilii, Nistor, Viera sau Chiricheș poate am fi avut șanse mai mari în această grupă. Eric va rămâne la noi", a spus Marin Condescu.

pa G

nk (Belgia) - Dinamo Kiev (Ucraina) 3-1
marcat: Vossen '17 (penalti), Kumordzi '37, De Ceulaer '40 / nolenko '9
oid Viena (Austria) - FC Thun (Elveția) 2-1
marcat: Boyd '17, Boskovici '64 / Sadik '62

Clasament

RC Genk	5	3	2	0	9-5	11
inamo Kiev	5	2	1	2	8-6	7
apid Viena	5	1	3	1	7-7	6
C Thun	5	1	0	4	3-9	3

nătoarele meciuri, joi, 12 decembrie, ora 22:05
amo Kiev - Rapid Viena
Thun - KRC Genk

pa H

van Liberec (Cehia) - Freiburg (Germania) 1-2
marcat: Rybalka '81 / Ginter '23, Coquelin '73
Sevilla (Spania) - Estoril (Portugalia) 1-1
marcat: Gameiro '7 / Ruben Fernandes '90

Clasament

C Sevilla	5	2	3	0	7-4	9
lovan Liberec	5	1	3	1	7-7	6
C Freiburg	5	1	3	1	5-6	6
storil Praia	5	0	3	2	4-6	3

nătoarele meciuri, joi, 12 decembrie, ora 22:05
ril Praia - Slovan Liberec
Freiburg - FC Sevilla

Grupa I

Rijeka (Croația) - Vitoria Guimaraes (Portugalia) 0-0
Olympique Lyon (Franța) - Betis Sevilla (Spania) 1-0
A marcat: Gomis '66

Clasament

1. Olympique Lyon	5	2	3	0	4-2	9
2. Betis Sevilla	5	2	2	1	3-2	8
3. Vitoria Guimaraes	5	1	2	2	5-3	5
4. NK Rijeka	5	0	3	2	2-7	3

Următoarele meciuri, joi, 12 decembrie, ora 22:05
Betis Sevilla - NK Rijeka
Vitoria Guimaraes - Olympique Lyon

Grupa J

Trabzonspor (Turcia) - Apollon Limassol (Cipru) 4-2
Au marcat: Adin '23, '61, '83, Aydogdu '25 / Guié Guié '68, Sangoy '80 (penalti)
KP Legia Varșovia (Polonia) - Lazio Roma (Italia) 0-2
Au marcat: Perea '24, Anderson '57

Clasament

1. Trabzonspor	5	4	1	0	13-6	13
2. Lazio Roma	5	3	2	0	8-4	11
3. Apollon Limassol	5	1	1	3	5-8	4
4. Legia Varșovia	5	0	0	5	0-8	0

Următoarele meciuri, joi, 12 decembrie, ora 22:05
Apollon Limassol - Legia Varșovia
Lazio Roma - Trabzonspor

Grupa K

Anji Mahacikala (Rusia) - Șerif Tiraspol (Republica Moldova) 1-1
Au marcat: Epureanu '58 / Isa '52
Tromso (Norvegia) - Tottenham (Anglia) 0-2
Au marcat: Causevic '63 (autogol), Dembele '75

Clasament

1. Tottenham Hotspur	5	5	0	0	11-1	15
2. Anji Makhachkala	5	2	2	1	3-3	8
3. Șerif Tiraspol	5	0	3	2	3-6	3
4. Tromso IL	5	0	1	4	1-8	1

Următoarele meciuri, joi, 12 decembrie, ora 22:05
Șerif Tiraspol - Tromso IL
Tottenham Hotspur - Anji Makhachkala

Grupa L

Șahtior Karagandi (Kazahstan) - PAOK Salonic (Grecia) 0-2
Au marcat: Dzidici '54 (autogol), Kitsiou '90+2
AZ Alkmaar (Olanda) - Maccabi Haifa (Israel) 2-0
Au marcat: Gudelj '37, Berg Gudmundsson '90+5

Clasament

1. PAOK Salonic	5	3	2	0	8-4	11
2. AZ Alkmaar	5	3	2	0	6-2	11
3. Maccabi Haifa	5	0	2	3	4-8	2
4. Șahtior Karagandi	5	0	2	3	4-8	2

Următoarele meciuri, joi, 12 decembrie, ora 22:05
Maccabi Haifa - Șahtior Karagandi
PAOK Salonic - AZ Alkmaar

Portrete de rugbişti de ieri şi de astăzi:

Sorin Florea - Ciungu

Rugbistul născut la Mediaş a practicat atletismul, pentru început, abia din '81 ajungând la Sibiu, la echipa de rugbi a Clubului Sportiv Municipal. Sorin Florea - Ciungu face parte din galeria sportivilor care au însemnat ceva pentru rugbiul sibian.

Sursă de inspiraţie, crez sau supremă înţelepciune, sportul oferă iecăruia mijlocul unei permanente nobilizări pentru a înţelege natura umană, pentru a se face util ori pentru a se asocia şi împrieteni, lincolo de ardoarea încleştărilor pentru întâietate. Dintre toate sporturile, atletismul este domeniul verdictelor fără apel, pentru că pune omul aşa cum este naturii aşa cum este (G. Meyer). De atletism s-a simţit atras iniţial şi rugbistul Sorin Florea - Ciungu. Născut la Mediaş, n anul 1963, s-a specializat ca aruncător de ciocan la şcoala multiplului campion naţional Fritz Schneider. Beneficiar al unei bune ehnici de aruncare, pe care a mbunătăţit-o constant, Sorin a adus Clubului Sportiv Şcolar Mediaş titlul le campion naţional la toate ategoriile de juniori.

Intuind uriaşul său potenţial, profesorul Alexandru Pescaru l-a recomandat, în anul 1981, antrenorului Bebe Boboc, de la echipa de rugbi a CSM-ului sibian, aflat în căutare de neri mari şi tari. Acceptând provocarea de a se confrunta cu un sport ou, Sorin a plecat de la Mediaş entru a ajunge direct în cantoamentul rugbiştilor sibieni de la Păltiniş. Testat de antrenorul secund Dumitru Răşcanu, a surprins prin ndemânarea - exersată în partidele e baschet jucate în anii liceului - cu are a recepţionat toate baloanele runcate în toate modurile posibile e un adevărat maestru în domeniu cum a fost unanim apreciat nea litică. Calităţile tânărului medieşan u au fost ignorate de antrenorii din ibiu. Prin urmare, l-au cooptat în chipa lor, în acel moment având evoie de un pilier, după plecarea ui Ungurean la Baia Mare. lăturându-se lui Jianu şi Hădărugă, orin a început antrenamentele enite a-l conduce pe culmi ale nplinirilor şi într-un sport de echipă.

A refuzat-o pe Dinamo

După 7 meciuri jucate la echipa e juniori a profesorului Nică Stanciu, fost nevoit să abandoneze totul, nd recrutat ca militar în termen. Cei de la Dinamo Bucureşti nu i-au uitat calităţile de atlet şi îl doreau în echipa lor de aruncători, convinşi fiind că le poate aduce titlul de campion naţional la aruncarea ciocanului în vitrina lor de trofee şi medalii. Sorin nu a dorit să mai renunţe la sportul pe care îl găsea cu mult mai atrăgător şi pentru care începuse să facă o adevărată pasiune. Prin urmare, s-a dovedit ferm în refuzul său de-a nu mai reveni la bila de oţel pe care cândva o transforma în medalia de aur la concursurile în care a evoluat ca junior. Puşi în faţa deciziei sale, cei de la Bucureşti l-au detaşat, până la sfârşitul stagiului, la o unitate din Sibiu. Aici, şi-a reluat imediat antrenamentele, alături de băieţii lui Bebe Boboc. Militar fiind, juca pentru Dacii Sibiu, o echipă cu mulţi sportivi valoroşi, situată în al doilea eşalon valoric al ţării. Din anul 1984, Sorin a revenit lângă Ungurean (reîntors la Sibiu), Jianu, Dragomir, Mărgineanu, Suciu, Banciu, Dumitru, Leordean, Cocârcă, Zeicu, Sărac, Ignat, Amarie, Becheş, Negru, Mitocaru, Feraru, Ivanciuc, Urdea, Tămaşiu, Zamfir etc. Începând cu anul 1986, şi până în anul 2005, a jucat ca titular pentru echipa fanion a oraşului, avându-i alături, de cele mai multe ori, ca pilieri, pe Ungurean şi Dragomir. Ultima partidă oficială a disputat-o pe terenul celor din Braşov, dar până atunci a jucat pe marea majoritate a terenurilor din ţară, împingând contra grămezii celor de la Steaua, Dinamo, Grivita Roşie, Sportul Studenţesc, dar şi împotriva echipelor din Constanţa, Iaşi, Timişoara, Petroşani, Baia Mare, Lupeni, Bârlad, Cluj-Napoca etc.

A fost invitat şi la un trial al echipei României, derulat în anul 1993, la Petroşani. Cele mai mari satisfacţii în sportul ce impune curaj, stăpânire de sine şi orientare în teren nu l-au ocolit pe Sorin, un om muncitor şi serios pe terenul de joc şi în viaţa de zi cu zi. Eforturile de la antrenamente şi din cursul unor încrâncenate partide i-au fost răsplătite, lui şi echipei, de obţinerea unui onorant loc 3 într-o ediţie a Diviziei A, dar mai ales de câştigarea în două rânduri a Cupei României, după cele 3 finale consecutive, jucate de sibieni la începutul anilor '90.

Un an în Franţa

Pentru aproape un an, a jucat în Franţa, în apropiere de Limoges, la o echipă din a treia competiţie valorică. Invitat acolo de colegul sibian Fane Roşu, a putut vedea pe viu cât de mare e atracţia spectatorilor francezi pentru rugbi, în condiţiile în care, din cei 5000 de cetăţeni ai localităţii, peste 1500 dintre ei veneau la teren, meci de meci. Nu a rămas mai mult timp acolo, atras fiind de dorinţa de a fi cât mai mult aproape de soţie şi de cei doi băieţi, astăzi ambii cu strălucite studii, la Cluj-Napoca, de Farmacie şi Inginerie. În Franţa a fost plecat şi cu echipa din Sibiu, atunci când la timona ei se aflau antrenorii Emil Sârbu şi Mircea Beanu. Cei doi se alăturau lui Stanciu, Răşcanu, Boboc, Suciu, Troancă în completarea listei de antrenori sub indicaţiile cărora a evoluat pe terenul de joc. Dacă Beanu i-a oferit banderola de căpitan de echipă la turneul de rugbi câştigat în Franţa, în anul 1998, şi tot el i-a condus pe rugbiştii din Sibiu la câştigarea Cupei - merit care l-a avut şi Petre Suciu, Bebe Boboc rămâne cel ce a avut un rol primordial în formarea ca sportiv şi ca om a lui Sorin Florea - Ciungu. Şi acest lucru nu-l poate uita, mai ales că l-a influenţat îl comportamentul pe care şi el l-a adoptat în viaţă, bazat pe muncă şi seriozitate. Un om de echipă, Sorin e prezent - şi de neînlocuit - la toate meciurile echipei de old-boys, dar şi la meciurile în care până mai ieri mai jucau colegi cu care şi el a fost în teren, Nedelcu, Gustoi, Pădureanu, Borcan, Fugigi. Vine şi la partidele juniorilor, având în minte cuvintele lui Pierre de Coubertin: Pentru ca 100 de oameni să adopte cultura fizică, e necesar ca 50 să facă sport. Sorin a făcut sport, onorându-şi pasiunea pentru rugbi şi bucurându-ne pe noi toţi. Iubitor de sport, pe care îl priveşte la televizor, mai ales când e vorba de rugbi, atletism, baschet şi handbal, dar şi preocupat de reuşita propriilor copii, ca şi de împlinirile altor tineri, Sorin nu uită în nici un moment că trebuie să ofere şi el altora ceva dintr-un prea plin de suflet, aşa cum a primit el de la părinţi şi de la familia Boboc. Un om minunat, ce a deschis altora uşa inimii sale. Cu aceeaşi măsură îl preţuim şi noi.

Tiberiu Dumitru Costăchescu

Liga I / Gaz Metan - CFR Cluj

Vor pe plus la... bilanț

Echipa medieşeană are nevoie de un succes în această seară pentru a fi sigură că termină pe plus în clasamentul adevărului prima jumătate a sezonului.

Antrenorul Gazului Metan, Cristi Dulca, mizează pe o victorie, în seara asta, pentru ca echipa sa să încheie turul pe plus în clasamentul adevărului. Cu două etape înainte de finalul primei jumătăți a sezonului, "lupii negri" sunt pe locul 8, cu plus 1 la "adevăr". Medieşenii mai au de jucat cu CFR Cluj, în această seară, şi la Braşov, cu "Steagul". În cazul în care nu va câştiga cu "ceferiştii", atunci Gaz Metan va avea fie minus unu, fie minus doi înaintea jocului cu FC Braşov.

Cristi Dulca speră ca jucătorii săi să depăşească momentele mai puțin bune din ultimele meciuri şi să aibă mai multă atitudine cu CFR Cluj. În plus, chiar dacă nu o spune deschis, tehnicianul se gândeşte la un parcurs perfect în cele 4 etape câte au mai rămas de disputat în 2013, mai ales că FC Braşov este în momentul de față o echipă aflată în suferință, iar Săgeata Năvodari şi FC Botoşani sunt două formații care, de asemenea, cam scârțâie.

"Întâlnim o echipă aflată sub noi în clasament, dar care e foarte bună şi are un lot de jucători valoroşi. Sperăm să depăşim momentele mai puțin bune pe care le-am avut în ultimele 3 partide şi să avem mai multă atitudine. Sunt convins că nici jucătorii nu sunt mulțumiți de prestația pe care au avut-o în ultimele partide şi vor face tot posibilul în acest meci să obțină un rezultat pozitiv. Este o partidă dificilă. Ne-ar motiva mult mai mult în jocurile pe care le mai avem de disputat în finalul acestui an o victorie acum, pentru că am termina pe plus acest tur de campionat, unul cu un parcurs mulțumitor pentru noi. Mai urmează un meci la Braşov, unul destul de dificil, după care sunt programate două meciuri din retur, în decembrie, unul acasă, cu Săgeata Năvodari, şi o deplasare, la Botoşani", a declarat Dulca.

Partida Gaz Metan - CFR Cluj se dispută pe arena de pe malurile Tîrnavei Mari în această seară, de la ora 20:30, şi va fi transmisă în direct de Digi Sport 1. **(Ov. B.)**

Observator

Ca la uşa cortului

Din ce transmit cei de la emisiunile sportive tv nu poți înțelege decât că fotbalul nostru nu-i decât o țigănie, iar cei care-l conduc sunt nişte bulibaşe, care se ceartă între ele ca la uşa cortului. Moderatorii îi provoacă, după care, când încep să se înjure de neamuri şi de cele sfinte, îi gonesc pe la şatrele lor. Au făcut ce-au făcut şi i-au întărâtat pe Porumboiu, pe Dinu Gheorghe, Niculae, pe Reghecampf, din când în când o mai bagă şi pe Anamaria Prodan, care nici ea nu-i tocmai dusă la biserică. Cei implicați în scandal ar spune ei câte ceva despre blaturi şi aranjamente de culise, dar se tem să nu ajungă colegi de celulă cu Gigi Becali, la reeducare.

La noi fotbalul, în loc să se joace pe teren, se joacă prin restaurante şi vestiare, unde fotbaliştii se înghiontesc mai mult între ei decât cu adversarii. Mai nou am auzit altă boacănă, cum că Adrian Mutu ar veni să joace la Petrolul Ploieşti. Acesta, de câțiva ani ar fi trebuit să se retragă, ca să nu se facă de râs, acum, la sfârşit de carieră şi să le lase suporterilor lui o amintire frumoasă. Dacă ar fi dus o viață extrasportivă normală, ar fi putut avea o carieră asemănătoare cu a lui Hagi, dar a ținut cu tot dinadinsul să-şi bată joc de talentul cu care a fost înzestrat. Pot paria că nu va face nicio scofală la Ploieşti. Se pare că nici alegerea preşedintelui Federației Române de Fotbal nu se va face fără sforării şi balamuc. Lui Gică Popescu, unul dintre candidații care părea sigur, "gunoierii" din mass media au început să-i caute tot felul de bube trecute şi prezente, iar când scormoneşti în căcat e imposibil să nu pută. Oricum, eu unul nu văd, în mediul fotbalistic, niciun viitor preşedinte fără pată (poate Puiu Iordănescu, dar nu cred că renunță la viața liniştită de general în rezervă şi parlamentar).

Steaua şi Pandurii au făcut tot ce au putut în partidele internaționale, arătând încă o dată, dacă mai era nevoie, că suntem departe de fotbalul adevărat. Analiştii şi comentatorii vin mereu cu argumente puerile, cum ar fi cel al banilor pe care îi câştigă profesioniştii din Germania, Spania, Italia şi cei pe care îi iau ai noştri, dar asta-i o gogomănie, pentru că prost joacă şi amatorii noştri comparativ cu ai lor.

Despre celelalte sporturi n-am a remarca decât vorbăria care s-a iscat că avem o tenismenă pe locul 11 în clasamentul WTA, ceea ce mi se pare cam exagerat, dacă te gândeşti că ai avut o Virginia Ruzici şi un Ilie Năstase, despre care francezii - şi nu numai ei - îşi amintesc cu respect. Să vedem ce va urma şi ce va face în marile turnee de anul viitor sau a fost un simplu accident.

N. I. DOBRA

iga I, etapa a XVI-a

ineri, 29 noiembrie
NIVERSITATEA CLUJ - FC BRAŞOV 2-0 (2-0)
u marcat: Lemnaru '25, Kovacs '39
CS POLI TIMIŞOARA - ASTRA GIURGIU 1-2 (0-0)
marcat: Nanu '88 / M. Cristescu '53, '79
âmbătă, 30 noiembrie
IITORUL CONSTANȚA - OȚELUL GALAȚI 4-3 (4-0)
u marcat: Mitrea '7, '39, Axente '20, '22 / Henrique '75, Sipovici '7, Bejan '90+3 - autogol
C VASLUI - CEAHLĂUL PIATRA NEAMȚ 3-0 (1-0)
u marcat: Sălăgeanu '3, Temwanjera '73, Antal '84
ĂGEATA NĂVODARI - DINAMO BUCUREŞTI 0-1 (0-0)
marcat: Al. Curtean '49
uminică, 1 decembrie
C BOTOŞANI - CONCORDIA CHIAJNA 0-2 (0-0)
u marcat: Welington '58, N. Roşu '78
ORONA BRAŞOV - PANDURII TG. JIU 1-1 (1-1)
u marcat: Sg. Buş '4 - penalti / Shamsim '17
TEAUA BUCUREŞTI - PETROLUL PLOIEŞTI 1-1 (1-0)
u marcat: Prepeliță '45+3 / Benga '78
stăzi
az Metan Mediaş - CFR Cluj, ora 20:30, Digi Sport 1

Clasament

1. Astra Giurgiu	15	11	2	2	40-15	35 (+14)
2. Steaua Bucureşti	13	9	4	0	29-9	31 (+13)
3. Petrolul Ploieşti	16	8	7	1	23-11	31 (+7)
4. Pandurii Tg. Jiu	16	8	4	4	33-19	28 (+4)
5. Ceahlăul P. Neamț	16	7	5	4	19-15	26 (+2)
6. Dinamo Bucureşti	16	7	4	5	22-15	25 (+1)
7. FC Vaslui	16	7	4	5	19-13	25 (+1)
8. Gaz Metan Mediaş	15	6	4	5	18-17	22 (+1)
9. CFR Cluj	15	5	7	3	17-16	22 (+1)
10. Concordia Chiajna	14	6	3	5	18-15	21 (0)
11. ACS Poli Timişoara	16	5	4	7	15-18	19 (-5)
12. FC Botoşani	16	5	4	7	14-25	19 (-5)
13. Săgeata Năvodari	16	4	3	9	15-31	15 (-9)
14. FC Braşov	16	3	5	8	15-21	14 (-7)
15. Oțelul Galați	16	4	2	10	18-32	14 (-10)
16. Universitatea Cluj	15	3	4	8	15-27	13 (-14)
17. FC Viitorul	15	3	4	8	10-27	13 (-11)
18. Corona Braşov	16	1	4	11	12-26	7 (-20).

tapa a XVII-a, 6-9 decembrie
ineri, 6 decembrie
C Braşov - Gaz Metan Mediaş, 19:00, Dolce Sport
oncordia Chiajna - ACS Poli Timişoara, 20:30, Digi Sport 1
âmbătă, 7 decembrie
etrolul Ploieşti - Corona Braşov, 18:00, Digi Sport 1
inamo Bucureşti - FC Botoşani, 20:30, Digi Sport 1
uminică, 8 decembrie
andurii Tg. Jiu - Universitatea Cluj, 18:30, Digi Sport 1
eahlăul Piatra Neamț - Viitorul Constanța, 19:00, Dolce Sport
ețelul Galați - Steaua Bucureşti, 21:00, Digi Sport 1
uni, 9 decembrie
FR Cluj - Săgeata Năvodari, 18:30, Digi Sport 1
stra Giurgiu - FC Vaslui, 21:00, Digi Sport 1.

Revine Bawab

Atacantul iordanian poate fi folosit din primul minut de Dulca după o perioadă destul de lungă în care a fost accidentat.

Thaer Bawab revine în teren după o accidentare care l-a ținut departe de "dreptunghiul verde" multe săptămâni. Cristi Dulca a lăsat să se înțeleagă că l-a inclus pe internaționalul iordanian în lotul pentru meciul din această seară, cu CFR Cluj, nefiind exclus ca să-l folosească încă din primul minut.

Thaer Bawab a jucat ultima dată într-un meci oficial pentru Gaz Metan în etapa a V-a, cu Viitorul Constanța, la Chiajna. Iordanianul a fost rezervă, fiind trimis ulterior în teren.

Un alt jucător care poate fi folosit astăzi de Dulca e Florin Dan, care revine după suspendare. În schimb, Trtovac şi Cojocnean încă nu intră "în cărți", din cauza problemelor medicale cu care se confruntă.

"Mă bucur că a revenit Bawab la echipă şi că face antrenamente normale. Revine şi Florin Dan, care şi-a ispăşit pedeapsa după "roşul" primit cu Concordia. Trtovac şi Cojocnean sunt în continuare accidentați", a declarat Cristi Dulca. **(b.o.n.)**

u început înscrierile pentru Cupa de Ski a Consulatului Austriei la Sibiu

Deşi mai sunt două luni până la cea de-a treia ediție, organizatorii au deschis înscrierile. Numărul maxim al concurenților va fi de 150.

Ovidiu BOICA

Organizatorii Cupei de Ski a Consulatului Austriei la Sibiu au dat drumul înscrierilor pentru cea de-a treia ediție, care se va desfăşura pe 1 februarie 2014, pe una din pârtiile Arenei Platoş. Cei care doresc să participe la acest eveniment, devenit tradițional în peisajul sporturilor de iarnă din zonă, sunt invitați să se grăbească să-şi rezerve un loc la linia de start, deoarece numărul maxim al concurenților va fi de 150. Înscrierea va fi făcută în ordinea cronologică a primirii cererilor de înscriere. Cei care se înscriu peste acest număr vor fi trecuți pe o listă de rezervă şi vor fi incluşi în concurs în ordinea înscrierilor, în locul celor care, din diferite motive, nu s-au prezentat în timpul regulamentar pentru ridicarea numerelor de concurs sau nu au putut să ia parte la concurs, se arată într-un comunicat al organizatorilor.

Formularul de înscriere poate fi găsit pe site-ul www.cupadeski.ro. Termenul limită de înscriere este 23 ianuarie 2014, ora 17:00.

SIBIU RALLY SHOW

În imagini

Tribuna sporturilor

Fondat în 1990

16-31 decembrie 2013 * nr. 1188 *

8 pagini * 1 leu

Următorul număr va apărea luni, 13 ianuarie 2014

La Mulți Ani!

A venit încă o dată ora bilanţului, iar la gura sobei, în lungile seri de iarnă, avem tot timpul să analizăm ce a fost bine şi ce n-a fost, în 2013, în sportul sibian. A venit totodată momentul în care, pe o coală albă de hârtie, îi scriem lui Moş Crăciun şi îl rugăm frumos ca 2014 să fie un an mai strălucit decât cel care stă să apună. Tribuna Sporturilor vă urează tuturor, cititori, sportivi, antrenori, preşedinţi de cluburi etc. etc. ca noul an să vă împlinească toate dorinţele, să vă aducă numai sănătate, case îmbelşugate, vitrine de trofee cât mai pline şi medalii cât mai strălucitoare. La Mulţi Ani! Să ne revedem cu bine în 2014!

5 948485 160022 88

Sărituri în apă domină Top 10-ul CSM-ului

Clubul Sportiv Municipal şi-a desemnat cei mai buni sportivi pe anul 2013, festivitatea de premiere a acestora urmând să aibă loc în această săptămână. Pe primul loc se situează Alexandra Ungur (sărituri în apă), podiumul fiind completat de Ionel Bucur (călărie) şi Andreea Ionaş (judo). Ierarhia este dominată de sportivii de la secţia de sărituri în apă, pe lângă Alexandra Ungur alţi 3 fiind incluşi în Top 10.

1. Alexandra Ungur - sărituri în apă
4 locuri 1 la Campionatele Balcanice de juniori
5 locuri 1 la Campionatele Naţionale de seniori
3 locuri 2 la Campionatele Naţionale de seniori

2. Ionel Bucur Bucur - călărie (sărituri peste obstacol)
două locuri 1 la Campionatele Naţionale de seniori
două locuri 2 la Campionatele Naţionale de seniori
un loc 3 la Campionatele Naţionale de seniori

3. Andreea Ionaş - judo
locul 3 la Cupa Europei
locul 2 la Campionatele Naţionale de seniori
locul 1 la Campionatele Naţionale de seniori (Newazza)
locul 3 la Campionatele Naţionale, cu echipa

4. Ioana Paştiu - sărituri în apă
locul 2 la Campionatele Naţionale de seniori
locul 3 la la Campionatele Naţionale de seniori
două locuri 1 la Campionatele Naţionale de juniori
două locuri 2 la Campionatele Naţionale de juniori
un loc 3 la Campionatele Naţionale de juniori

5. Dragoş Lupşa - sărituri în apă
un loc 1 la Campionatele Naţionale de juniori
4 locuri 2 la Campionatele Naţionale de juniori
un loc 3 la Campionatele Naţionale de juniori

6. Andrei Damian - sărituri în apă
un loc 2 la Campionatele Naţionale de seniori
un loc 1 la Campionatele Naţionale de juniori
un loc 2 la Campionatele Naţionale de juniori

7. Vlad Tamasiu - patinaj viteză
un loc 2 la Campionatele Naţionale de juniori
4 locuri 3 la Campionatele Naţionale de juniori

8. Irina Stoica - box
locul 1 la Campionatele Naţionale de seniori
Adelina Bucur - călărie
locul 1 la Campionatele Naţionale de seniori

9. Paula Vesa - box
locul 3 la Campionatele Naţionale de seniori

Elena Bob - judo
locul 3 la Campionatul Balcanic

Andreea Zeicu - judo
locul 3 la Campionatul Naţional pe echipe, seniori

10. Sorin Ungureanu - box
locul 3 la Campionatul Naţional de tineret

Vasile Suciu - box
locul 3 la Campionatele Naţionale de tineret.

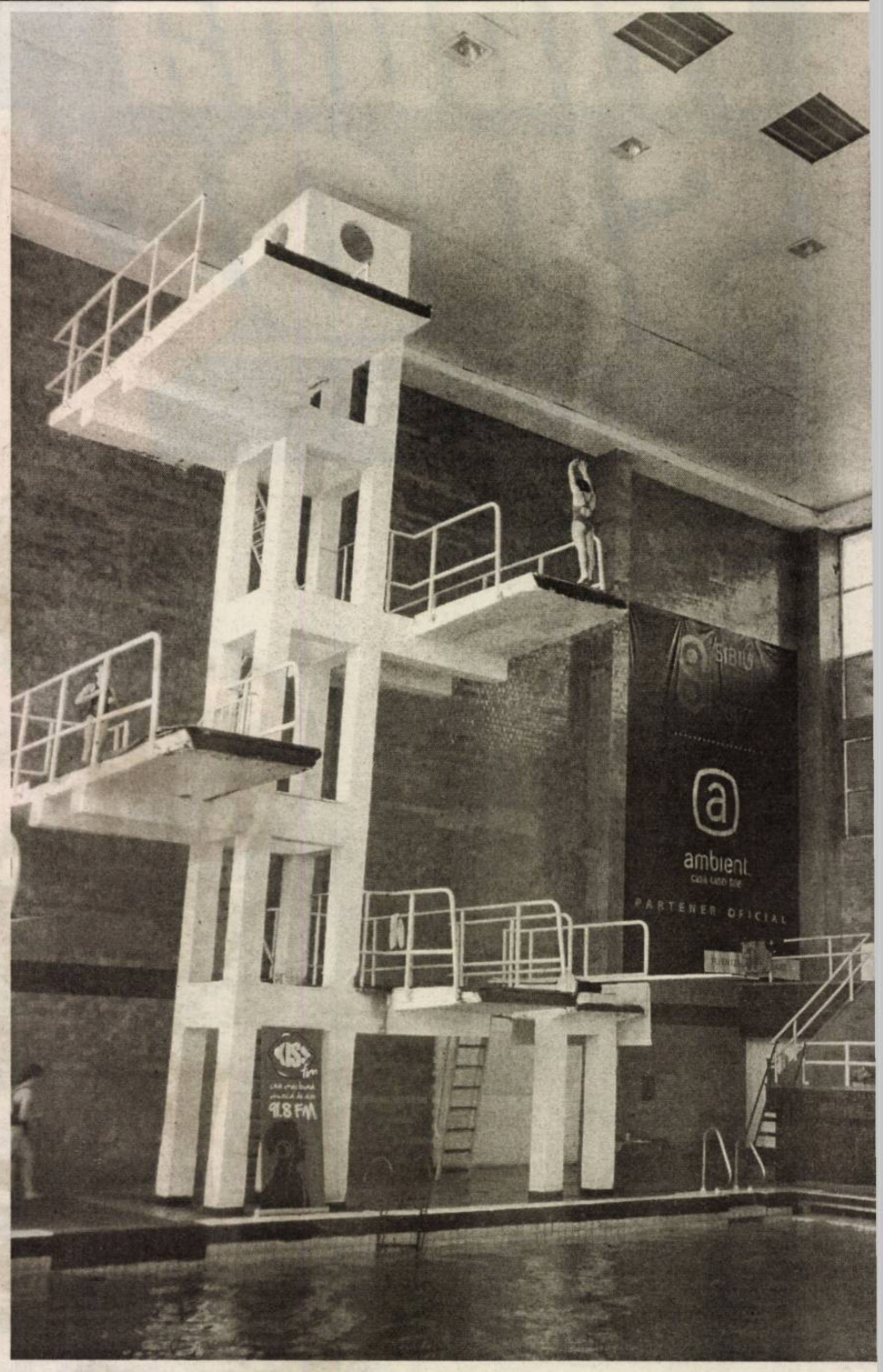

CSŞ Sibiu: primii 10 sportivi pe 2013

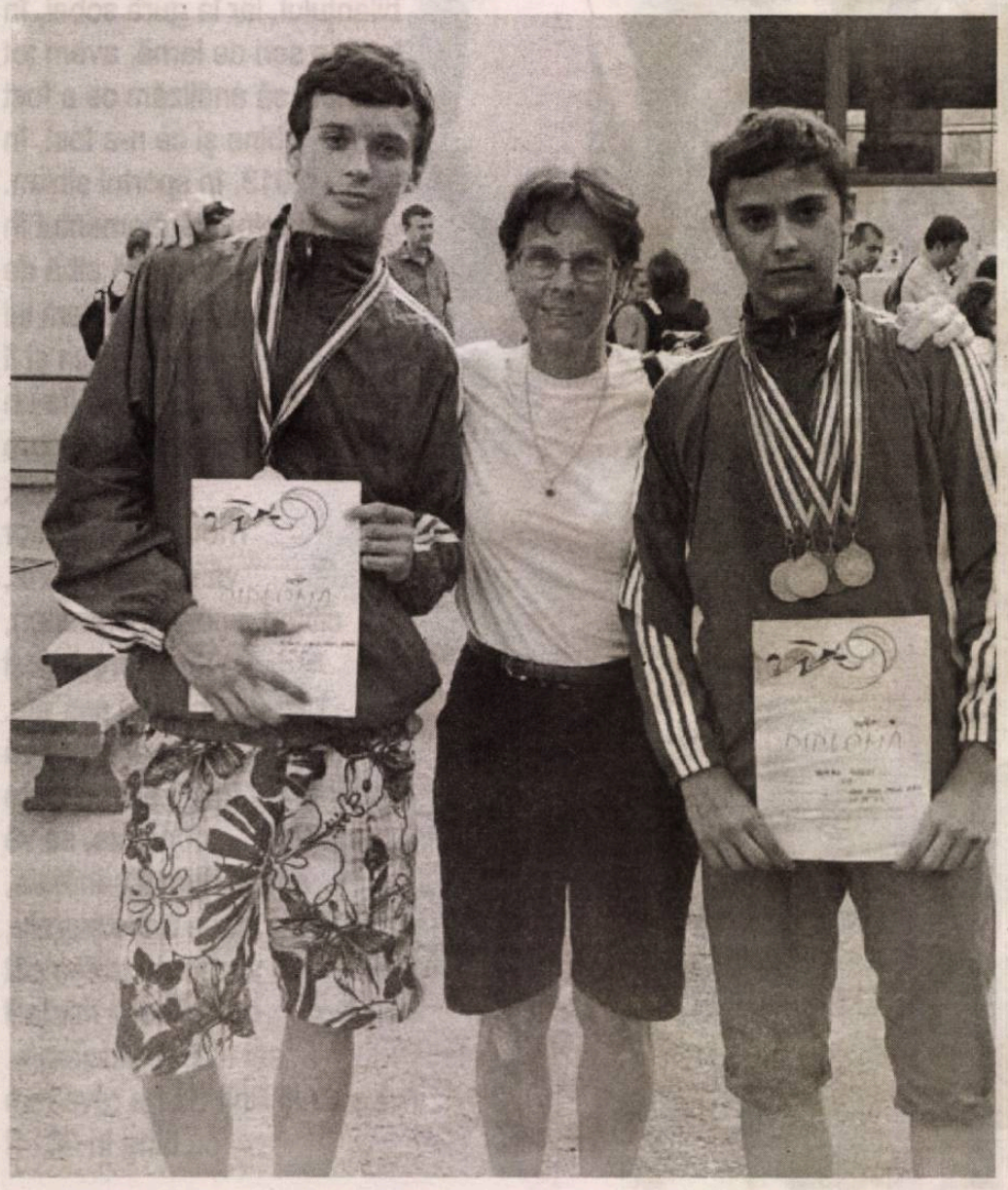

1. Vasile Rotaru - gimnastică (prof. Cristina Bobeş)
două locuri 2 (bară şi inele) la Campionatele Naţionale de juniori
locul 2 (bară) la Campionatele Naţionale ale maeştrilor

2. Andrei Cristian Roman - înot (prof. Anca Miclăuş)
locul 2 la 100 m bras la Campionatele Naţionale de juniori şi seniori
locul 1 la 400 m bras la Campionatele Naţionale de semifond
două locuri 1 la 100 m bras şi 200 m bras la Campionatele Naţionale de juniori
un loc 2 la 500 m bras la Campionatele Naţionale de juniori
două locuri 3 la 100 m bras (seniori) la Campionatele Naţionale de juniori
un loc 4 la 50 m bras la Campionatele Naţionale de juniori şi seniori
locul 31 la 100 m bras la Campionatul European (Poznan, Polonia)
locul 32 la 200 m bras la Campionatul European (Poznan, Polonia)
locul 41 la 50 m bras la Campionatul European (Poznan, Polonia)
locul 18 la 4x100 mixt la Campionatul European (Poznan, Polonia)

3. Denisa Viloiu - volei (prof. Marius Gheorghiţă)
componentă a lotului naţional de juniori (feminin)

4. Paul Păvală - înot (prof. Anca Miclăuş)
locul 1 la 400 m fluture la Campionatele Naţionale de semifond
locul 3 la 200 m fluture la Campionatele Naţionale de juniori şi seniori
locul 1 la 200 m fluture la Campionatele Naţionale de juniori
4 locuri 3 la 200 m liber, 400 m liber, 200 m mixt, 400 m mixt la Campionatele Naţionale de juniori
un loc 3 la 200 m fluture la Campionatele Naţionale de juniori
un loc 4 la 400 m mixt, la Campionatele Naţionale de juniori şi seniori
un loc 3 la 400 m liber la la Campionatele Naţionale de juniori II
locul 14 la 200 m fluture la Festivalul Olimpic al Tineretului European (FOTE), în Olanda
locul 18 la 4x100 m mixt, la FOTE.

5. Luana Cherecheş - sărituri în apă (prof. Ruxanda Cherecheş)
locul 1 la 100 m spate la Campionatele Naţionale de juniori II

6. Andrei Cucerzan - înot (prof. Anca Miclăuş)
un loc 3 la 100 m spate, la Campionatele Naţionale de juniori şi seniori
un loc 2 la 200 m spate (j), la Campionatele Naţionale de juniori şi seniori

7. Mădălina Geleriu - baschet (prof. Călin Anton)
LIC 6 la turneul final

8. Iulia Dâmbeanu - gimnastică
locul 2 la sărituri, la Campionatele Naţionale individuale ale juniorilor
locul 2 la sărituri, la Campionatul Naţional al Cluburilor Sportive Şcolare

9. Iulia Vasilaş - patinaj viteză (prof. Ion Armenciu)
5 locuri 2 la Campionatele Naţionale de patinaj pe role, la juniori

10. Denisa Stanciu - gimnastică (prof. Dorina Opriş)
locul 3 la sol, la Campionatele Naţionale ale Cluburilor Sportive Şcolare.

Campionatul Național masculin de baschet / BCM "U" Piteşti - Gaz Metan 75-58

Răpuşi pe final

Echipa din Mediaş a cedat în ultimul sfert, unul pierdut cu 27-12.

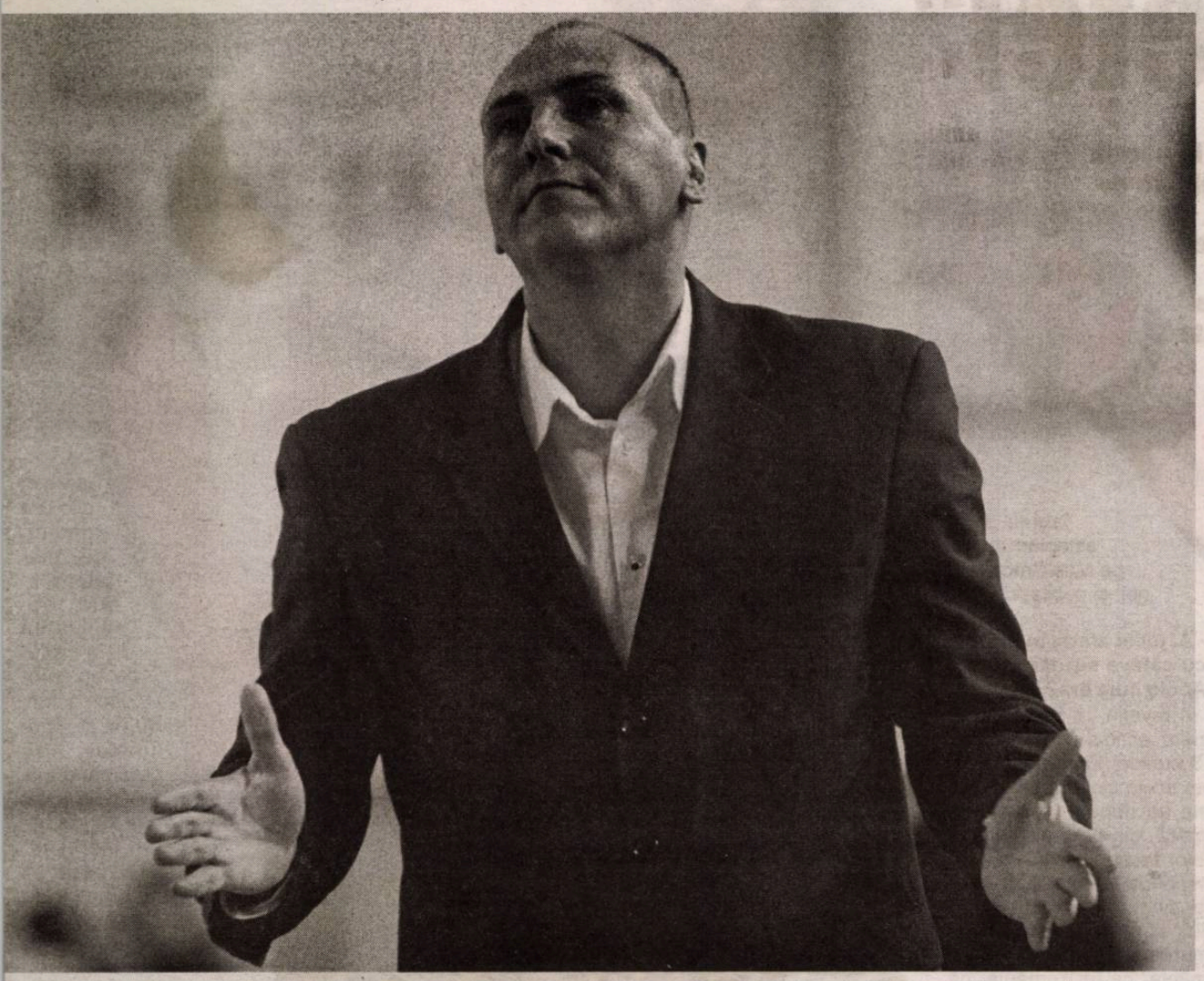

upta pe două fronturi - FIBA EuroChallenge ampionat - pare să-i afecteze pe medieşeni. că, în competiția continentală, se prezintă e, obținând calificarea în 16-imile de finală, ntrecerea internă jocul echipei lui Marcel ter scârțâie serios.

âmbătă seara, la Piteşti, primele două sferturi ost ale gazdelor (16-9 şi 16-14), astfel că, la jumătatea meciului, acestea aveau un avantaj de 9 puncte (35-33). Medieşenii au revenit în joc în sfertul 3, unul pe care l-au câştigat cu 23-16. Ultimul sfert a început de la 48-46 pentru piteşteni, dar în cele 10 minute ale acestuia Gaz Metan n-a mai făcut față. Piteştiul a câştigat perioada cu 27-12 şi meciul cu 75-58.

Cu această ocazie, la Gaz Metan a debutat nigerianul Augustine Okosun, adus să umple golul lăsat de plecarea lui Jake Koch.

Pentru Gaz Metan au marcat Liviu Dumitru (12), Tsiaras (11), Kemp (11), Mandache (8), Shiloh (6), Bogavac (5), Marojevic (3) şi Okosun (două).

CN masculin de baschet, etapa a XII-a

Vineri, 13 decembrie
BC Timişoara - SCM "U" Craiova 83-86
Sâmbătă, 14 decembrie
CSU Ploieşti - BC Timba Timişoara 108-70
Energia Rovinari - BC Farul Constanța 98-62
Municipal Oradea - Concordia Chiajna 103-69
BCM "U" Piteşti - Gaz Metan Mediaş 75-58
Astăzi
"U" Mobitelco Cluj - Steaua CSM Bucureşti (19:00, Digi Sport 2)
Partida **CSU Atlassib - BC Mureş Tg. Mureş** a fost amânată.

Clasament

L	Echipa	MJ	M	C	MPF	Cşvj.	+/-	P
1.	CSU Ploieşti	12	10	2	0	1031-840	+191	22
2.	CSU Atlassib Sibiu	11	9	2	0	965-791	+174	20
3.	Municipal Oradea	11	9	2	0	939-777	+162	20
4.	Energia Rovinari	12	8	4	0	1073-966	+107	20
5.	"U" Mobitelco Cluj	12	7	5	0	1023-937	+86	19
6.	SCM "U" Craiova	11	7	4	0	872-774	+8	18
7.	BC Timişoara	12	6	6	0	1033-981	+52	18
8.	BCM "U" Piteşti	12	6	6	0	903-847	+56	18
9.	BC Mureş Tg. Mureş	10	7	3	0	895-813	+82	17
10.	Steaua CSM Buc.	11	5	6	0	834-824	+10	16
11.	Gaz Metan Mediaş	11	4	7	0	913-818	+95	15
12.	Farul Constanța	13	1	12	0	681-1284	-603	14
13.	Concordia Chiajna	12	1	11	0	807-1133	-327	13
14.	BC Timba Timişoara	12	1	11	0	836-1020	-184	13.

Legendă: L - locul; **MJ** - meciuri jucate; **MP** - meciuri pierdute; **F** - forfait; **Cşvj.** - coşaveraj; **+/-** - diferența dintre punctele marcate şi cele primite; **Pct.** - puncte.

Etapa a XIII-a, 20-22 decembrie
Concordia Chiajna - BCM "U" Piteşti
Municipal Oradea - Energia Rovinari
Gaz Metan Mediaş - BC Timişoara
BC Farul Constanța - "U" Mobitelco Cluj-Napoca
SCM "U" Craiova - CSU Asesoft Ploieşti
Steaua CSM EximBank - CSU Atlassib Sibiu
BC Timba Timişoara - BC Mureş Tg. Mureş

Partida CSU Atlassib - BC Mureş Tg. Mureş, amânată!

Meciul dintre echipa studențească sibiană şi BC Mureş, din etapa a XII-a a CN masculin, a fost amânată pentru o dată ce va fi stabilită ulterior. În aceste condiții, CSU Atlassib a părăsit fotoliul de lider, în care a urcat din nou campioana CSU Ploieşti.

Top 10 CSŞ Şoimii

Culturistul Dan Aldea, pe primul loc

n clasamentul Clubului Sportiv Şcolar Şoimii, sportivul pregătit de prof. Ioan Curtean s-a clasat primul.

an Aldea este sportivul anului în ierarhia e 2013 a Clubului Sportiv Şcolar Şoimii. ldea - medaliat cu aur la Cupa României şi u argint la Campionatele Naționale, mbele competiții la nivelul juniorilor - este rmat în clasament de Elena Constantin udo) şi atleta Andreea Necşoiu.

Dan Aldea - ulturism (prof. Ioan Curtean)
cul 2 la Campionatele Naționale de juniori I
cul 1 la Cupa României, juniori I
cul 8 la Campionatul European
Elena Constantin - do (prof. Ovidiu Ionaş)
cul 3 la Campionatul Național de seniori
cul 3 la Campionatul Balcanic de seniori
ocul 3 la Campionatul Național de tineret
cul 5 la Campionatul Național de seniori Newazza)
cul 3 la Cupa României de seniori
Andreea Necşoiu - letism (prof. Ligia Cuciorovschi)
cul 1 la Campionatul Național de juniori II
cul 3 la Campionatul Național de juniori II
cul 4 la Campionatul Balcanic de juniori II
ținătoare a două recorduri naționale
Raluca Oprică - letism (prof. Adrian Toma)
cul 2 la Campionatul Național de juniori I
cul 2 la Campionatul Național de juniori II
5. Ovidiu Secăşan - culturism (prof. Felicia Popa)
locul 2 la Campionatul Național de juniori I
6. Magdalena Halmaghi - judo (prof. Ovidiu Ionaş)
locul 3 la Campionatul Național de juniori II
locul 5 la Campionatul Național de juniori I
7. Iustina Madina - atletism (prof. Ligia Cuciorovschi)
locul 4 la Campionatul Național de juniori II (aruncarea discului)
locul 2 la Campionatul Național de juniori III (aruncarea greutății)
locul 2 la Campionatul Național de juniori III (aruncarea discului)
locul 1 la Campionatul Național de juniori III - aer liber (aruncarea greutății)
8. Denis Lubanschi - schi alpin (prof. Bianca Munteanu)
locul 3 la Campionatul Național de juniori II
9. Paula Frîntu - atletism (prof. Petre Manu)
locul 2 la Campionatul Național de juniori III (aruncarea greutății)
locul 2 la Campionatul Național de juniori III (aruncarea discului)
10. Andreea Stanciu - atletism (prof. Ligia Cuciorovschi)
locul 1 la Campionatul Național de copii (aruncarea suliței)
locul 1 la Campionatul Național de copii (aruncarea greutății).

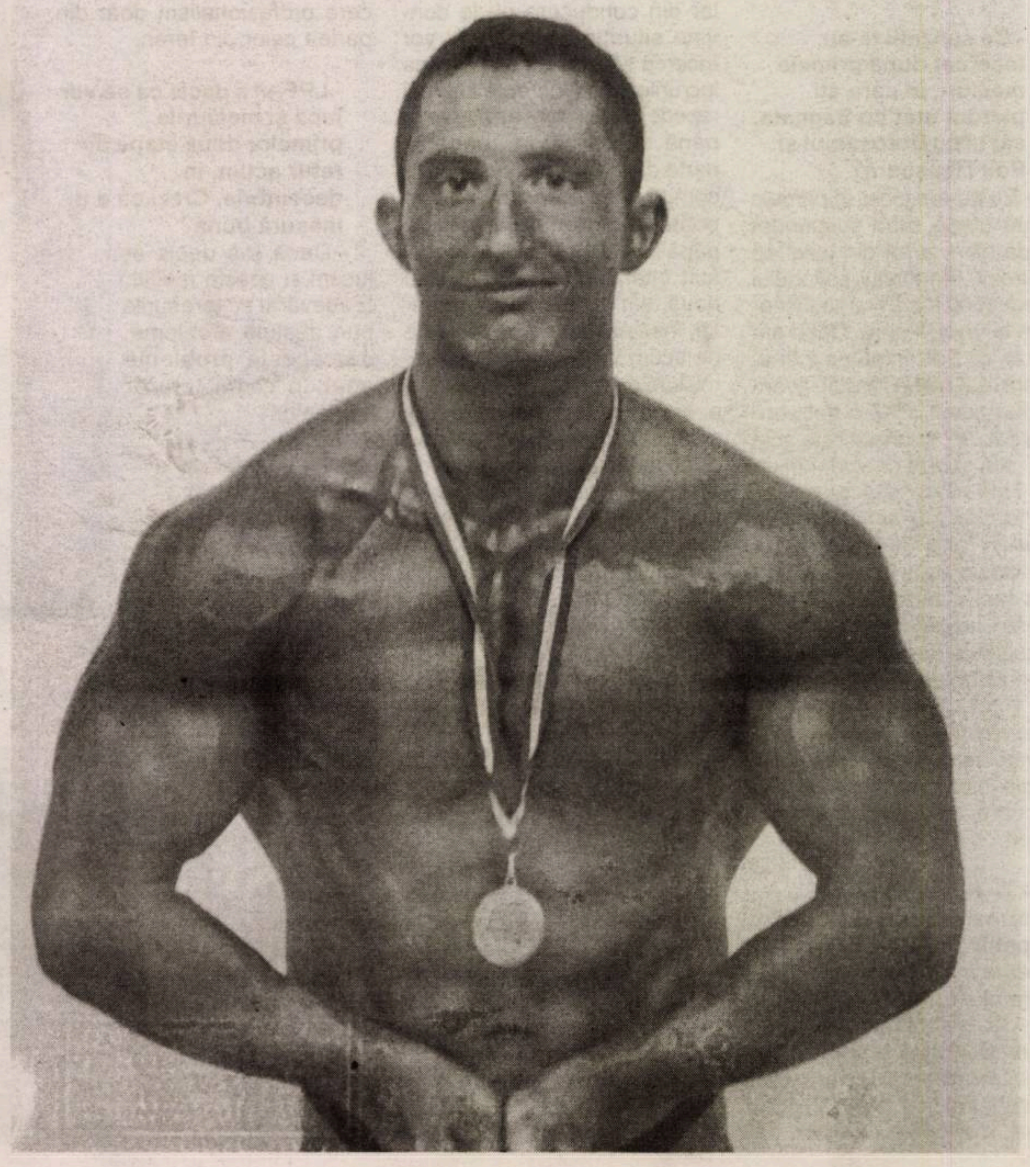

Todea: "Sunt la a treia tinerețe!"

Cristi Todea, căpitanul Gazului Metan, susține că e la a treia tinerețe, la cei 35 de ani ai săi. Todea afirmă că cele 26 de puncte adunate de echipa medieșeană în tur sunt mulțumitoare, dar că problemele financiare apărute la echipă în ultimele luni sunt deranjante. Mijlocașul Gazului Metan mai spune că, dacă la început echipa medieșeană era considerată drept o contracandidată la retrogradare, acum primesc laude pentru că "am întors vaporul, care se scufunda".

Cosmin Prișcă

- Echipa medieşeană a terminat turul cu 26 de puncte. E mult, e puțin?

- Din punct de vedere al numărului de puncte, a fost o primă jumătate de sezon bună. Am început mai greu sezonul, nu ne-am concentrat destul la primele meciuri, cele cu echipele nou-promovate, în plus au fost şi acele probleme de lot, cu jucătorii suspendați şi cei accidentați, la care s-au adăugat şi plecările pe ultima sută de metri ale lui Eric şi Breeveld la Pandurii. Însă, dacă nu ar fi fost acel start de sezon nereuşit, cine ştie, poate nu mai câştigat cu Petrolul sau cu Pandurii, jocuri în care porneam clar cu şansa a doua. Poate foamea de puncte din startul sezonului ne-a făcut să abordăm altfel acele meciuri şi să luăm maximum de puncte din ele. Una peste alta, 26 de puncte sunt mulțumitoare, dar puteam obține şi mai multe, cu ceva mai multă atenție.

- Ce senzații te-au încercat după primele meciuri, în care ați pierdut atât cu Săgeata, cât şi cu Botoşaniul şi Poli Timişoara?

- Eu nu am jucat în primele două etape, fiind suspendat după eliminarea din jocul cu Petrolul, din finalul sezonului precedent. Însă, nu mă aşteptam la un aşa start. Când am intrat, cu Poli, în etapa a III-a, şi am realizat că încă nu avem niciun punct, mi-am dat seama cât de important este acel joc. Am sperat că vom obține la Timişoara cel puțin un punct, dar nu am reuşit nici atunci. Între timp a venit la echipă un nou preparator fizic, s-a lucrat altfel la antrenamente, la o altă intensitate, iar rezultatele nu s-au lăsat mult timp aşteptate. Au urmat vreo 10 meciuri fără înfrângere. A fost o mobilizare generală pentru că nu ne convenea situația în care ne aflam şi locul pe care îl ocupam în clasament.

- Ți-ai fi dorit să se termine acum sezonul, pentru că Gaz Metan este în obiectiv, la finalul turului?

- Aşa este. Mai sunt de jucat 17 meciuri însă şi sper să ne menținem acolo sus, în clasament. Loc ar fi şi de mai bine, dar asta depinde în mare parte de noi, de parcursul nostru din retur. Dacă sezonul l-am început cu stângul, sper ca returul să îl începem cu dreptul, luni (n.a. astăzi), cu Săgeata.

- Dacă, în clasament, stați bine, altele sunt problemele care vă frământă...

- Din punct de vedere financiar a fost cel mai greu an de când am ajuns eu la Gaz Metan. Sper ca această problemă să se rezolve cât mai repede, pentru că este foarte greu să se mai continue aşa. Este o situație grea pentru toată lumea. Sunt convins că nici celor din conducere nu le convine situația de acum şi vor încerca să facă tot posibilul ca lucrurile să se îndrepte cât mai repede. Sper să se rezolve ceva până de sărbători, măcar o parte din bani să ne fie virați în conturi. E greu de crezut că se poate ajunge cu plățile la zi până la sfârşitul anului. Au mai fost întârzieri, de o lună, sau două, am înțeles cu toții situația, însă cele 4 luni de restanțe de acum sunt cam multe. Promisiuni există că se va rezolva această situație neplăcută. Noi am continuat să jucăm şi să strângem puncte, indiferent de problemele financiare cu care ne confruntăm, dar ne dorim să vedem un efort şi din partea conducerii. Suntem profesionişti, am intrat pe teren cu burțile goale şi ne-am făcut datoria, am adunat punct cu punct, stăm bine la finalul turului, dar vin sărbătorile, avem şi noi familii... Îl aşteptăm cu toții pe Moş Crăciun, şi noi, şi copilaşii noştri.

- Ai jucat afară, în urmă cu câteva sezoane. Acolo cum era?

- În Elveția, la 5 zile de întârziere, echipa era penalizată cu 3 puncte. Era depunctată. Bine, acolo cluburile erau obligate să depună o garanție bancară, din care erau virate ulterior ratele contractuale. În campionatele din țările civilizate, singurele griji ale fotbaliştilor sunt legate de antrenamente şi de meciuri, nu se frământă, ca în România, că nu-şi primesc salariile şi ratele din contract, ori primele de joc. La noi, în schimb, jucătorii sunt plătiți poate o dată la 3 luni şi nu mi se pare normal. Aşa cum jucătorii îşi fac treaba pe teren, sunt profesionişti, aşa ar trebui să fie şi cei din conducerile cluburilor. Nu poți cere profesionalism doar din partea celor din teren.

- LPF-ul a decis că se vor juca şi meciurile primelor două etape din retur acum, în decembrie. Crezi că e o măsură bună?

- Dacă s-a decis aşa, jucăm şi aceste meciuri. E adevărat că terenurile pun destule probleme, dar aceste probleme apar în cazul tuturor echipelor.

- Pe voi, cei de la Gaz Metan, vă avantajează, sau vă dezavantajează această decizie?

- Primul meci din retur în avem acasă, pe un teren foarte bun, apoi mergem la Botoşani, unde vom juca la prânz. Sper că am învățat câte ceva din înfrângerile suferite în tur şi că, de data asta, vom trece cu bine peste aceste două jocuri. Ne dorim să terminăm anul cu capul sus, deoarece este important pentru noi să stăm cât mai bine în clasament, să avem măcar satisfacția că ne-am făcut treaba bine, chiar dacă suntem cu buzunarele goale. Sper să intrăm în noul an pe un loc cât mai bun în Liga I.

- Ce părere ai despre transferul lui Markovic tocmai în Kazahstan?

- Sincer, nu înțeleg acest transfer. Markovic lasă un gol în echipă când mai avem două meciuri de disputat, fără posibilitatea de a-i aduce un înlocuitor acum. Nu mi se pare normal să pleci când mai avem de jucat două runde. Aveam mare nevoie de el, păcat că a plecat, pentru că orice jucător contează în situația de acum, când avem destui accidentați în lot.

- Marchezi rar, dar când o faci, dai goluri importante...

- Aşa este, am înscris goluri importante pentru echipă, în tur. Sper să o țin tot aşa. Mă bucur că golurile mele au picat la momentul potrivit.

- O ultimă întrebare: Ce faci de joci meci de meci ca la a doua tinerețe?

- (zâmbeşte) Când am ajuns la Mediaş, aveam 30 de ani şi am prins un an destul de bun. Prietenii îmi spuneau atunci că parcă sunt la a doua tinerețe. Acum mă simt de parcă aş fi la a treia. Adevărul este că am avut un tur bun de campionat, m-am bucurat de încrederea antrenorului, astfel că am legat mai multe jocuri bune. După primele etape, lumea ne dădea drept o candidată la retrogradare, însă nu am căzut în capcană, am reuşit să ieşim din subsolul clasamentului, iar acum toată lumea ne laudă că am întors vaporul, care se scufunda.

Gaz Metan - Săgeata Năvodari

Probleme în centrul defensivei

Antrenorul Gazului Metan, Cristi Dulca, are mari bătăi de cap în alcătuirea "unsprezecelui" de start pentru meciul cu Săgeata, din această seară.

Cosmin PRIŞCĂ

Cristi Dulca e nevoit să improvizeze în această seară, la meciul cu Săgeata. Marile probleme au apărut în defensivă, mai precis în centrul acesteia. Zarko Markovic a plecat deja în Kazahstan, la noua sa echipă, în vreme ce Sergiu Muth e suspendat pentru cumul de cartonaşe galbene. Ceva probleme au apărut şi în cazul lui Frăsinescu, acesta acuzând o contractură musculară, la finalul săptămânii trecute, dar se speră în recuperarea sa. În aceste condiţii, linia de 4 din defensivă ar putea fi alcătuită din Zaharia şi Buzean pe cele două benzi, Frăsinescu şi Dan Bozeşan - reprofilat pentru acest joc - în centru.

O altă absenţă importantă este cea a portarului Milos Buchta, acesta fisurându-şi un deget la mâna stângă, la unul dintre antrenamente. "Din păcate, la un antrenament m-am ciocnit cu un coleg în momentul în care am plonjat după o minge. M-am ales cu o fisură la un deget, astfel că timp de o săptămână voi avea tot braţul imobilizat într-o atelă, urmând ca apoi să încep recuperarea. Dacă totul va decurge bine, pe 12 ianuarie, la reluarea pregătirilor, voi fi apt pentru a începe antrenamentele la intensitate maximă", a afirmat portarul slovac.

În aceste condiţii, tehnicianul Cristi Dulca ar putea începe partida de astăzi în următoarea formulă: Greab - R. Zaharia, Frăsinescu, Bozeşan, Buzean - Tahar, Todea - Al. Munteanu, Fl. Dan, C. Petre - D. Roman.

Liga I, etapa a XVIII-a

Vineri, 13 decembrie
OŢELUL GALAŢI - CORONA BRAŞOV 2-1 (1-1)
Au marcat: G. Giurgiu '36, Al. Zaharia '85 / Sg. Buş '21
CONCORDIA CHIAJNA - FC VASLUI 0-1 (0-0)
A marcat: Pătulea '70
DINAMO BUCUREŞTI - ACS POLI TIMIŞOARA 4-0 (3-0)
Au marcat: Scutaru '11 - autogol, D. Rotariu '34, Boubacar '37, Al. Curtean '54
Sâmbătă, 14 decembrie
ASTRA GIURGIU - VIITORUL CONSTANŢA 2-0 (0-0)
Au marcat: Budescu '56 - penalti, Yoda '80
CEAHLĂUL PIATRA NEAMŢ - STEAUA 0-2 (0-2)
Au marcat: Ad. Popa '9, N. Stanciu '44
Duminică, 15 decembrie
CFR CLUJ - FC BOTOŞANI 3-1 (1-1)
Au marcat: Pedro '32, Maftei '58, Batin '88 / Vraciu '38
PETROLUL PLOIEŞTI - UNIVERSITATEA CLUJ 2-0 (1-0)
A marcat: Hamza '39, '52
Astăzi
Gaz Metan Mediaş - Săgeata Năvodari, ora 17:30, Digi Sport 1
FC Braşov - Pandurii Tg. Jiu, ora 20:00, Digi Sport 1.

Clasament

1. Astra Giurgiu	17	13	2	2	43-15	41
2. Petrolul Ploieşti	18	10	7	1	28-11	37
3. Steaua Bucureşti	15	10	5	0	32-10	35
4. Pandurii Târgu Jiu	17	9	4	4	36-19	31
5. Dinamo Bucureşti	18	9	4	5	27-15	31
6. CFR Cluj	18	7	7	4	26-20	28
7. FC Vaslui	18	8	4	6	20-14	28
8. Ceahlăul P. Neamţ	18	7	6	5	19-17	27
9. Gaz Metan Mediaş	17	7	5	5	20-17	26
10. Concordia Chiajna	16	7	3	6	20-17	24
11. ACS Poli Timişoara	18	5	4	9	16-24	19
12. FC Botoşani	18	5	4	9	15-29	19
13. Oţelul Galaţi	18	5	3	10	21-34	18
14. FC Braşov	17	3	6	8	15-21	15
15. Săgeata Năvodari	17	4	3	10	16-37	15
16. FC Viitorul	17	3	5	9	10-29	14
17. Universitatea Cluj	17	3	4	10	15-32	13
18. Corona Braşov	18	1	4	13	13-31	7.

Etapa a XIX-a, 17-19 decembrie
Marţi, 17 decembrie
Corona Braşov - Ceahlăul Piatra Neamţ, ora 17:00, Digi Sport 1 2X
Viitorul Constanţa - Concordia Chiajna, ora 19:00, Digi Sport 1 1X
FC Vaslui - Dinamo Bucureşti, ora 20:45, Antena 1 1X
Miercuri, 18 decembrie
ACS Poli Timişoara - CFR Cluj, ora 18:00, Digi Sport 1 2X
Steaua Bucureşti - Astra Giurgiu, ora 20:30, Digi Sport 1 X1
Joi, 19 decembrie
FC Botoşani - Gaz Metan Mediaş, ora 13:00, Dolce Sport 1X
Săgeata Năvodari - FC Braşov, ora 16:00, Digi Sport 1 2X
Universitatea Cluj - Oţelul Galaţi, ora 18:00, Digi Sport 1 21
Pandurii Tg. Jiu - Petrolul Ploieşti, ora 20:30, Digi Sport 1. X1

prosport.ro: "Lukanovic, bătut cu bâtele de bodyguarzi"

Fostul atacant al echipei CSU Voinţa, Darko Lukanovic, şi unul dintre colegii săi de acum, la Rapid Bucureşti, Rhemaa Obed, au fost bătuţi la ieşirea dintr-un club de noapte din Bucureşti, joi seară, de către bodyguarzi, informează www.prosport.ro. Conform site-ului citat, cei doi fotbalişti, care de miercuri sunt în vacanţă, au fost bătuţi cu bâtele de către bodyguarzi, doar pentru că joacă la Rapid. Lukanovici şi Obed s-au aflat în clubul de noapte împreună cu 3 prieteni.

Surse din Poliţia Capitalei au precizat pentru Mediafax că au primit o sesizare, vineri dimineaţă, la ora 3:30, privind o altercaţie pe o stradă din Sectorul 2. Lukanovic şi un prieten ar fi petrecut într-un club, iar spre dimineaţă ar fi început să se manifeste zgomotos, strigând "Hai Rapidul!", motiv pentru care bodyguardul i-a poftit afară. Cei doi s-ar fi împotrivit şi ar fi fost scoşi din local forţat, ajungând în aceeaşi dimineaţă la Spitalul Floreasca, fără a rămâne însă internaţi. Totodată, nu s-a primit nicio plângere în urma acestui incident, au mai spus sursele citate.

Potrivit unor surse medicale, Lukanovic - care prezenta un traumatism cranio-facial uşor - şi prietenul său s-au prezentat singuri la spital, unde au rămas pentru aproximativ o oră - o oră şi jumătate.

Citeşte astăzi în Tribuna

Pistă de biciclete între Sibiu - Răşinari - Poplaca

0 lei în buzunar, dar media 9.82 în carnet

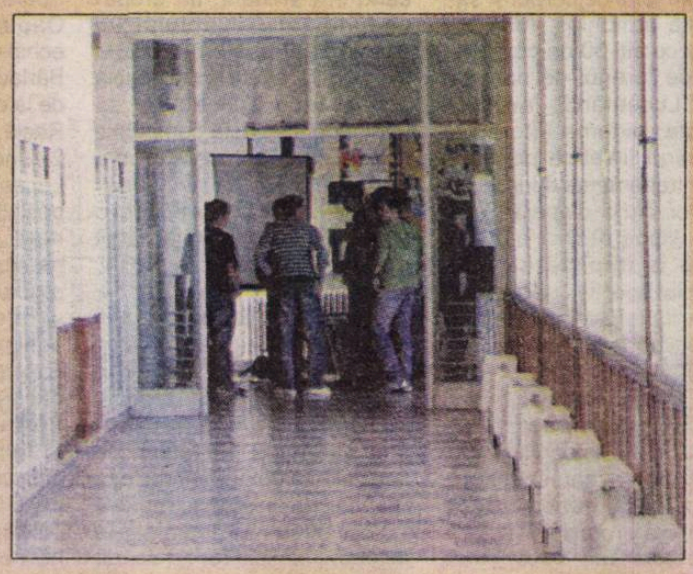

Portrete de rugbişti de ieri şi de astăzi: Arhimand

Ilarion Ioan Urs, al cincilea din stânga, pe rândul de jos

Suntem, ne mişcăm şi avem viaţă în Dumnezeu (Nichifor Crainic). Ca să facem lucrările lui Dumnezeu, ne străduim să ne ridicăm mintea la valoarea pe care o avem îngropată în sarina trupului (Părintele Arsenie Boca). Aşa s-a străduit şi tânărul Ioan Urs, pornit la 15 ani pe cărări ale vieţii, ca mulţi alţi tineri de la ţară, să adauge noi cunoştinţe la cele dobândite în Recea - din judeţul Braşov - în care s-a născut, la 4 martie 1955. Ajuns a Sibiu, la Şcoala Întreprinderii de Piese Auto, a dorit, la el ca mulţi alţi colegi de generaţie, să practice un sport, care să-i fortifice corpul şi să-l dezvolte armonios. Aflat împreună cu alţi 30 de colegi de clasă pe terenul de handbal de la "Luceafărul", avea să constate, aidoma altora, că antrenorul îi reţine pentru a face antrenamente doar pe doi dintre ei. Nu a disperat, cum nu au disperat nici alţii. Au purces la depistarea altui domeniu sportiv, gata să le deschidă şi lor porţile. În Parcul Sub Arini, în preajma stadionului - pe atunci "Metalul", grupul format din 3-4 băieţi a fost abordat de un bărbat, cu alură longilină. Cel despre care aveau să afle ulterior că e antrenorul Bebe Boboc le-a propus să încerce să afle care sunt bucuriile ce le poate oferi oamenilor jocul cu balonul oval, un joc pentru cei puternici şi activi, pentru cei cu sclipiri de geniu şi viteză de reacţie, dar şi pentru cei aparent nepăsători, gata să găsească cu clarviziune şi sânge rece soluţii ale împlinirii şi desăvârşirii. Invitaţi să participe la antrenamentul programat în ziua următoare, au răspuns cu punctualitate, împinşi de curiozitate, dar şi de obligaţia de respecta promisiunea făcută celui ce le-a vorbit cu atâta căldură sufletească. Arhimandritul Ilarion de astăzi nu avea cum să ştie atunci că, în momentul acela, devenea practicantul unui sport pe care l-a inventat, pe când era student, un propovăduitor al Cuvântului lui Dumnezeu, pastorul William Webb Ellis, poate şi din nevoia de a-i face pe oameni să înţeleagă că există competiţie fără de ură şi întrecere în care învingătorii sunt doar momentan mai buni, într-o partidă în care împart la sfârşit gloria cu învinşii.

Ioan Stanciu, primul antrenor

Ioan Urs şi cei care au ajuns pe terenul de rugbi au fost preluaţi pentru pregătirea de specialitate de profesorul Ioan Stanciu, de la Şcoala Sportivă Şoimii Sibiu. Se întâmpla la începutul anilor '70. La scurtă vreme, legitimaţi fiind, au început pregătirea pe posturi. Unii erau mai curajoşi, alţii mai îndemânatici. Liant între linia de trei sferturi şi grămadă, Ioan Urs a fost de la început mijlocaş la grămadă, poate şi pentru că a avut dintotdeauna vocaţia de a uni oamenii, mijlocind legături menite a face din fiecare o fiinţă îngăduitoare, toleranţă şi iubitoare a aproapelui. Împreună cu Bogăţeanu, Lupu, Jianu şi încă numeroşi alţii ce se alăturau echipei, îşi perfecţiona zilnic jocul, convins că trebuie să stăruiască în a dărui cu altruism ceva din preaplinul unui suflet tânăr, gata să se afirme şi prin sport. Turneele Şcolilor Sportive, întreceri derulate în Capitală cu participarea echipelor din Constanţa, Iaşi, Bârlad, Bucureşti (cu formaţii de la cluburile Energia, Grivita Roşie, Rapid, Şcoala Sportivă 2 - unde antrenor era Mariana Lucescu, caz unic în ţară şi, posibil, în lume) erau o minunată ocazie pentru sibieni pentru a demonstra că iubesc rugbiul, practicându-l cu patos şi talent. Turneele cerneau echipele valoroase şi lăsau cale deschisă doar celor care câştigau partida disputată. Pentru a-i motiva şi menţine în formă, profesorul Stanciu organiza meciuri cu cei mari de la CSM-ul lui Bebe Boboc. Totodată, îi călea în cantonamentele de vară de la Săcele - unde veneau şi puternicile cluburi de la Bucureşti, Constanţa, Iaşi etc. - şi în cele de iarnă de la Borsec şi Păltiniş. Cantonamentul din staţiunea sibiană reunea toate secţiile Clubului Sportiv Şcolar, fiind şi un bun prilej pentru elevii liceelor CFR, LIA etc.-licee care ofereau numeroşi sportivi loturilor - de a se cunoaşte şi împrieteni. Pregătirile efectuate au condus la închegarea unei formaţii competitive, în care evoluau, printre alţii, Sărac, Ungurean, Burduşel, Lupu, Grosu, Bogăţeanu, Tamaş, Jianu, Chiriţă, Pascu, Scheau, Mărgineanu, Henţeş, Ioniţă, care a fost primul ce a făcut pasul spre marea performanţă, ajungând să evolueze la Steaua Bucureşti şi Farul Constanţa. Printre ei se afla şi Ioan Urs. Prin anii 1973-1974, echipa de rugbi CSM Sibiu îi avea în componenţă şi pe unii din băieţii lui Nică Stanciu - Ivanciuc, Zeicu, Cocârcă, Leordean, Sărac, Burduşel, Ungurean, Jianu. Toţi ceilalţi se rodau în meciurile Diviziei B, unde echipa de juniori a fost înscrisă, fără drept de promovare. Au urmat, pentru Ioan Urs şi ceilalţi coechipieri, meciuri la Lupeni, Tîrnăveni, Balş, Braşov, Sighişoara, Cluj- Napoca, Arad, Livezeni, Săcele, Baia Mare, Oradea etc. Într-un meci, jucând taloner, a evoluat împotriva internaţionalului Ortelecan. La sfârşitul studiilor şcolare a trecut în producţie, la Arsenal, continuându-şi şi activitatea sportivă, la Dacii Sibiu.

Mănăstirea Nicula, moment de răscruce

În urma unei deplasări la Cluj- Napoca, a vizitat, la sfatul uneia dintre mătuşi, Mănăstirea Nicula, aflată în apropiere. A fost momentul în care a simţit că viaţa este, de fapt, Dumnezeu. A simţit că trebuie să I se dedice şi să-l închine activitatea viitoare. După două nopţi petrecute acolo, cu permisiunea antrenorului Gangan, a înţeles limpede că trebuie să urmeze o altă cale. Ioan Urs s-a gândit, atunci, la posibilitatea de a se pregăti în domeniul Teologiei. A beneficiat de aleasă îndrumare şi consultare din partea celui ce avea să devină Înaltpreasfinţitul Părinte Laurenţiu Streza, Mitropolit al Ardealului. În paralel, s-a apropiat tot mai mult de Biserică, fiind nelipsit de la slujbele duminicale. De fapt, era prezent la Slujba Învierii şi atunci când echipele sportive erau obligate, în anii comunismului, să joace şi în Duminica Paştilor. Decis să devină nu doar un iubitor de Dumnezeu, ci şi un permanent slujitor al lui Dumnezeu, a optat să se consacre vieţii monahale. Se petrecea în anul 1983. După un pelerinaj de câteva zile la Mănăstirea Cocoşu, de lângă Tulcea, la sugestia preotului Mihai Sămărghiţan, preotul duhovnic de la Biserica Sf. Apostoli Petru şi Pavel din Sibiu, soseşte la Mănăstirea Brâncoveanu, de la Sâmbăta de Sus. Aici, i se oferea posibilitatea de a se întâlni cu provocări şi cerinţe ale vieţii, cu mult diferite de cele pe care le întâlnise în alte împrejurări. După luna de probă, a rămas la Mănăstire, spre a putea mărturisi astăzi că se roagă, pentru noi şi pentru mântuire Neamului, de peste 30 de ani, la altarul ctitoriei martirului Voievod Constantin Brâncoveanu. Investit, după două luni, Economul mănăstirii, Ioan Urs a fost tuns în monahism, cu numele de Ilarion, pentru a ajunge, după un timp, să fie Arhimandritul Ilarion, Stareţ al mănăstirii şi Exarh al tuturor mănăstirilor din Eparhia Sibiu. Absolvent al Facultăţii de Teologie, purtând numele marelui Andrei Şaguna, Arhimandritul Ilarion trăieşte o bucurie ce o mărturiseşte, dar pe care nu o poate descrie în cuvinte. Se află în slujba lui Hristos cu toată fiinţa sa. O face cu aceeaşi dragoste, intensă trăire şi evlavie cu care a trăit printre mireni - sportivi, sau nu - cu convingerea că omului îi este dat să-l aibă mereu pe Dumnezeu în inima sa.

Fără să regrete cei 13 ani în care a activat ca sportiv, stareţul

rit Ilarion Ioan Urs

de la Sâmbăta e bucuros că, în urma pregătirii fizice, a putut fi de folos la descărcatul zecilor de tone de ciment ce au servit la ridicarea construcțiilor de la Mănăstirea Brâncoveanu. Înălțate cu binecuvântarea şi implicarea Mitropolitului Antonie Plămădeală, care şi-a ales acolo locul întru veşnică odihnă, construcțiile ce înconjoară incinta au fost întregite de Academia de la Sâmbăta, spațiu de meditație şi rugăcine, de retragere spirituală şi închinare. Continuând opera înaintaşului, Înaltpreasfințitul Părinte Laurențiu, Mitropolit al Ardealului, e în permanență alături de cei 38 de călugări de la Sâmbăta de Sus, cum e alături de toți cei ce merg şi se roagă acolo, dar şi în toate bisericile țării ori ale comunităților de români, spre a clădi punte vie peste prăpăstiile din sufletul zbuciumat, aflat în căutarea mântuirii. Legat sufleteşte de un spațiu pe care îl cunoaşte din anii copilăriei, Înaltpreasfințitul Părinte Laurențiu e prezent, ori de câte ori poate, pentru a binecuvânta, ajuta, mulțumi sufleteşte şi sprijini material pe monahi şi pe credincioşi. Academiei i-a anexat spații noi, dovedindu-se un demn urmaş al celor ce s-au trudit pentru împlinirea mănăstirii. În toate, aproape îi stă Arhimandritul Ilarion, cu aceeaşi dragoste şi credință cu care îi sprijină pe cei ce viețuiesc împreună cu dânsul. În pragul Marelui Praznic al Naşterii, starețul şi ceilalți monahi se roagă Bunului Dumnezeu pentru pacea şi liniştea tuturor credincioşilor. În memorie l-au rămas obiceiuri din moşi-strămoşi, ca şi nume de colegi cu care a jucat cândva. Dovadă sunt şi mingile de rugbi, păstrate într-un colț al chiliei. Arhimandritul Ilarion ştie, însă, că acum e la Sâmbăta pentru a se ruga şi pentru noi. O face, urând tuturor, sportivi sau nu, dar creştini cu toții, un Crăciun cu daruri şi colinde, cu celeste binecuvântări, cu Dumnezeu în sufletele noastre şi cu multă iubire pentru aproapele nostru, Neam şi Biserică. Cu căldură în suflet, Crăciun fericit Arhimandritului Ilarion, celor ce se vor osteni să ne citească şi celor de care ne leagă - prin sport, sau în afara lui - iubirea față de tot ceea ce înseamnă ființa umană!

Tiberiu Dumitru Costăchescu

Campionatul de minifotbal pentru amatori "Luceafărul", etapa a XVI-a

Divizia A

BARCEROMA - BORUSSIA HERMANNSTADT 3-4
Au marcat: Tutelea două, Huzoaică / Pucheanu, Păculea, Vlad

TAKATA - RUBIN 9-6
Au marcat: Ionaş 7, Pătru două / Şoaită 3, Beu, Ştefănescu, Alex

VULTURII - ZILE ŞI NOPȚI 4-6
Au marcat: Țăran două, C. Gheorghe, Petrescu / Şoaită două, Stan două, Csaszar, Bunea

ZEUS - CONTINENTAL 1-4
Au marcat: Fuşle / Frățilă 3, Ciobanu

CROCODILII - CS AMBASADOR 17-2
Au marcat: Durca 6, Olteanu 4, Baciu 4, Jacab două, Chirilă / Moraru două

JUVENTUS - ROGER VOLARE 7-2
Au marcat: Judeanu două, Greavu două, Bucur două, Grădinar / Armenean, Vintilă

CARIOCAS-AMBIENT - ESAROM 5-2
Au marcat: Stoica 3, Sandu, Mutiu / Ciobanu, Poşa

MARCĂ ÎNREGISTRATĂ - GAME SPOT 3-0 *
Partida MAGIC - ALMA se dispută astăzi, de la ora 18:00.
* neprezentare.

Meci restanță din etapa a XIV-a:

JUVENTUS - ALMA 11-1
Au marcat: Greavu 4, Popa două, Apostu două, Risti două, Trohin / Dobrin

Clasament

1. Juventus	16	15	1	0	116-30 46
2. Marcă Înregistrată	16	13	1	2	90-41 40
3. Continental	16	13	0	3	68-41 39
4. Crocodilii	16	12	0	4	94-46 36
5. Borussia Hermannstadt	16	10	1	5	82-52 31
6. Cariocas-Ambient	16	10	1	5	82-52 31
7. Vulturii	15	10	1	4	70-49 31
8. Zeus	16	10	0	6	65-57 30
9. Zile şi Nopți	16	9	1	6	70-61 28
10. Esarom	16	6	1	9	59-71 19
11. BarceRoma	16	6	1	9	53-73 19
12. Game Spot	16	5	1	10	73-77 16
13. Magic	15	4	0	11	48-78 12
14. Roger Volare	16	3	2	11	56-83 11
15. CS Ambasador	15	3	1	11	58-117 10
16. Alma	15	2	1	12	39-89 7
17. Takata	16	1	3	12	42-78 6
18. Rubin	16	2	0	14	52-122 6

Etapa a XVII-a, sâmbătă, 21 decembrie
Alma - BarceRoma
Esarom - Marcă Înregistrată
Rubin - Cariocas-Ambient
CS Ambasador - Takata
Continental - Crocodilii
Zile şi Nopți - Zeus
Borussia Hermannstadt - Vulturii
Game Spot - Juventus
Roger Volare - Magic

Divizia B

ŞTIINȚA - BARTENDERS 5-9
Au marcat: Apolzan 3, Puşcovici, Voicu / Boboc 4, Firache două, Şpan două, Bobeş

PLAY STAR - SIRFIT 1-3
Au marcat: Mantea / Holerga două, Baciu

TAKATA II - MARCQUARDT 5-2
Au marcat: Crîmu 3, Moga două / Pițigoi, Bârzanu

HIPODROM - SIX STARS 7-6
Au marcat: Poşa 3, Drăgoiu, Moldovan două, Păunescu / Chirilă, Pop 4, Alexandru

YOUNG BOYS - PORTOCALA MECANICĂ 6-1
Au marcat: Dan, Neamțu 4, Munteanu / Clipici

STUDENT - A1 DESIGN 2-7
Au marcat: Mitrea, Orza / Şoaită 6, Paraschiv

SYKATEC - BAFANA-BAFANA 6-4
Au marcat: Vali, Mircea 3, Ciogu, Adi / Pustai două, autogoluri două

E.D.E.I. - UFC INTER 3-6
Au marcat: Banea, Muşat, Cruceanu / Timofte două, Vulcu 3, B. Bodi

Clasament

1. Young Boys	16	16	0	0	99-32 48
2. Ştiința	16	12	0	4	109-59 36
3. Hipodrom	16	11	2	3	84-44 35
4. Sirfit	15	10	1	4	85-57 31
5. UFC Inter	16	10	1	5	86-77 31
6. Creative Blue	15	10	0	5	65-38 30
7. Portocala Mecanică	16	9	0	7	100-85 27
8. Takata II	16	8	2	6	88-81 26
9. E.D.E.I.	16	7	1	8	73-92 22
10. Sykatec	15	6	2	7	61-79 20
11. Play Star	14	6	1	7	65-67 19
12. A1 Design	14	5	3	6	75-73 18
13. Marcquardt	16	6	0	10	64-86 18
14. Metro	9	3	1	5	29-43 10
15. Bartenders	16	3	1	12	68-119 10
16. Six Stars	16	2	1	13	42-81 7
17. Bafana-Bafana	15	2	0	13	54-82 6
18. Student	15	1	2	12	43-95 5

Etapa a XVII-a, duminică, 22 decembrie
Bartenders - Metro
A1 Design - Young Boys
Marcquardt - Ştiința
Six Stars - Takata II
UFC Inter - Hipodrom
Sirfit - Student
Bafana-Bafana - Play Star
Portocala Mecanică - E.D.E.I.
Creative Blue - Sykatec

Campionatul Mondial de handbal feminin

Ne-am oprit în optimi

"Suntem triste şi supărate. Nu ne aşteptam să pierdem. Polonia ne-a surprins, a jucat total invers de ce ne aşteptam, de ce vizionasem înainte de meci. Au venit peste noi şi ne-au demoralizat. Am luat foarte multe goluri, ştiam care sunt jucătoarele lor periculoase. Nu suntem Superman".

Talida Tolnai

Naţionala de handbal feminin a României a ratat calificarea în sferturile de finală ale Campionatului Mondial din Serbia, după ce a fost învinsă de Polonia, aseară, în optimi, cu scorul de 31-29 (13-17).

Cu excepţia primelor trei minute din meci, România a condus până în minutul 54, când Polonia a egalat. Tricolorele au avut 9 minute fără gol pe finalul partidei, iar asta le-a costat, nereuşind să mai recupereze. Scor final: 31-29, iar România a ratat calificarea în sferturile de finală.

Pentru România au marcat Neagu (10 goluri), Brădeanu (6), Ardean-Elisei (4), Manea (4), Nechita (3), Nechita (1), Buceschi (1).

În sferturi s-au mai calificat, tot ieri, echipele Germaniei, Danemarciei şi Franţei, care au eliminat Angola (scor 29-21), Muntenegru (22-21) şi Japonia (27-19).

Celelalte 4 meciuri din optimile de finală sunt programate astăzi între Brazilia-Olanda, Coreea de Sud-Serbia, Ungaria-Spania şi Norvegia-Cehia.

În sferturile de finală, Polonia va juca, miercuri, în compania Franţei.

Calificarea în sferturi a fost obiectivul echipei antrenate de Gheorghe Tadici.

Echipele eliminate în optimile de finală încheie participarea la CM, la care nu se mai joacă meciuri de clasament final, exceptând President Cup, pentru locurile 17-24.

România a încheiat anterior grupa D preliminară pe locul doi, rezultatele sale fiind următoarele: 27-17 cu Tunisia, 32-13 cu Australia, 23-26 cu Germania, 21-17 cu Ungaria şi 29-23 cu Cehia.

Meciurile din sferturile de finală vor avea loc în 18 decembrie, iar semifinalele şi finalele pentru medalii, în 20 şi 22 decembrie, la Belgrad.

Campioana mondială en-titre este Norvegia, la ediţia din 2011 România clasându-se pe locul 13.

România are în palmares trei medalii mondiale: aur în 1962, respectiv argint în 1973 şi 2005. Cea mai slabă clasare a tricolorelor la CM a fost la ediţia din 2001, locul 17.

De asemenea, trebuie remarcat faptul că România este singura echipă naţională feminină din lume care a participat la toate turneele finale ale Campionatelor Mondiale, începând cu 1957.

Retrospectivă Liga a IV-a

Lider surpriză: Unirea Ocna Sibiului

Cine s-ar fi gândit, înainte de debutul sezonului, că tocmai formaţia din Ocna Sibiului va ierna în fotoliul de lider al primului eşalon judeţean.

Vali MACREA

Unirea Ocna Sibiului a început noua ediţie de campionat cu o amânare, meciul cu FC Curciu jucându-se abia după partidele din ultima etapă a turului. A urmat jocul de pe teren propriu cu FC Tălmaciu, terminat la egalitate (1-1).

Noul antrenor al echipei, Florin Berţa, a găsit însă repede formula câştigătoare. În următoarea deplasare, Unirea a câştigat la Sibiu, cu Continental, scor 4-3, 3 dintre goluri fiind înscrise de Voina. Tot cu 4-3 s-a impus şi peste o săptămână, cu Progresul Terezian, după ce a avut 4-0 la pauză.

A urmat un succes absolut normal, 3-0 pe terenul suporterilor sibieni, apoi un sec 6-0 cu "militarii" sibieni, urmate de o victorie la limită la Răşinari, cu golul lui Băra din ultimul minut, şi de o remiză albă, acasă, cu Măgura Cisnădie.

Unirştii n-ai mai putut fi de oprit şi au bătut şi la Agnita (3-1), dar şi acasă, 3-0 cu Unirea Miercurea Sibiului (3-0). Apoi a fost victoria din restanţa de la Curciu, scor 4-2, cu ajutorul căreia ajunge în fruntea clasamentului.

Unirea Ocna Sibiului - FC Tălmaciu 1-1 (0-1)

Au marcat: I. Costea '61 / Ov Barna '7

Unirea: M. Dragomir, Ad. Vintilă, N. Cojocariu, I. Ecobici, Şt. Banciu, D. Răuş, I. Costea, A. Voina, A. Muntean (V. Pocan '70), Vl. Ţăran, D. Novac. **Antrenor** Florin Berţa.

Continental Sibiu - Unirea Ocna Sibiului 3-4 (1-2)

Au marcat: Ad. Popescu '5, M. Halmagy '83, Al. Toader '87 / A. Voina '20, '23, '53, Vl. Ţăran '77

Unirea: M. Dragomir, Ad. Vintilă, Şt. Banciu, I. Ecobici, S. Cazan (D. Novac '87), Vl. Ţăran, D. Răuş, L. Ganea (N. Cojocariu '80), I. Costea, A. Voina (A. Munteanu '70), R. Corcoveanu. **Antrenor** Florin Berţa.

Unirea Ocna Sibiului - Progresul Terezian 4-3 (4-0)

Au marcat: R. Corcoveanu '7, A. Voina '8, '34, V. Ţăran '17 / Ov. Gherman '51, N. Coconete '70, A. Mantea '71

Unirea: E. Medeşan, R. Corcoveanu, A. Voina, I. Costea, N. Cojocariu, D. Răuş, S. Cazan, I. Ecobici, Şt. Banciu, Ad. Vintilă, V. Ţăran. **Antrenor** Florin Berţa.

LSS Voinţa Sibiu – Unirea Ocna Sibiului 0-3 (0-2)

Au marcat: A. Voina '31, I. Costea '36, R. Corcoveanu '72.

Unirea: A. Piko, R. Corcoveanu, A. Voina, I. Costea, N. Cojocariu (C. Bărbat '78), D. Răuş (A. Muntean '70), S. Cazan (D. Novac '63), I. Ecobici, Şt. Banciu, Ad. Vintilă (V. Pocan '80), Ov. Ganea. **Antrenor** Florin Berţa.

Unirea Ocna Sibiului - ASA Sibiu 6-0 (1-0)

Au marcat: Al. Mămăligă '6, I. Costea '50, '75, '85, R. Corcoveanu '58, Vl. Ţăran '62.

Unirea: A. Piko, R. Corcoveanu, Ad. Vintilă, A. Voina, I. Costea, N. Cojocariu, D. Răuş, I. Ecobici, Şt. Banciu, Al. Mămăligă, Vl. Ţăran. **Antrenor** Florin Berţa.

Păltiniş Răşinari - Unirea Ocna Sibiului 0-1 (0-0)

A marcat I. Băra '90

Unirea: A. Piko, I. Ecobici, Şt. Banciu, D. Răuş (I. Băra '30), Ad. Vintilă, R. Corcoveanu, Al. Mămăligă, I. Costea, A. Voina (A. Muntean '89), L. Ganea, Vl. Ţăran (N. Cojocariu '83). **Antrenor** Florin Berţa.

Unirea Ocna Sibiului – Măgura Cisnădie 0-0

Unirea: A. Piko, I. Ecobici (S. Cazan '78), Şt. Banciu, Ad. Vintilă, R. Corcoveanu, Al. Mămăligă, I. Costea, A. Voina, L. Ganea, Vl. Ţăran (N. Cojocariu '85), I. Băra. **Antrenor** Florin Berţa.

Unirea Ocna Sibiului – Sparta Mediaş 2-1 (1-1)

Au marcat: A. Voina '36, I. Costea '90 / I. Samson '23.

Unirea: A. Piko, Şt. Banciu, S. Cazan (I. Ecobici '39), Ad. Vintilă (Ad. Cozma '76), R. Corcoveanu, I. Băra, N. Cojocariu (A. Muntean '85), A. Voina, I. Costea, V. Ţăran, Al. Mămăligă. **Antrenor** Florin Berţa.

CS Agnita - Unirea Ocna Sibiului 1-3 (0-2)

Au marcat: M. Cionca '65 / A. Voina '30, R. Corcoveanu '41, L. Ganea '50.

Unirea: A. Piko, Ad. Vintilă (S. Cazan '63), I. Bâra, I. Ecobici (Ad. Cozma '80), Şt. Banciu, D. Raus (N. Cojocariu '1), L. Ganea, R. Corcoveanu, Al. Mămăligă, I. Costea (A. Muntean '58), A. Voina. **Antrenor** Florin Berţa.

Unirea Ocna Sibiului - Unirea Miercurea Sibiului 3-0 (1-0)

Unirea Ocna Sibiului: A. Piko, Al. Mămăligă (Ad. Cosma '79), I. Bâra, Ad. Vintilă, I. Ecobici, Şt. Banciu, L. Ganea, I. Costea, A. Voina, N. Cojocariu, V. Ţăran (S. Cazan '79). **Antrenor** Florin Berţa.

FC Curciu - Unirea Ocna Sibiului 2-4 (0-0)

Au marcat: P. Ciolac '47, C. Dinuţ '48 / A. Voina '55, I. Costea '75, A. Muntean '80, '88
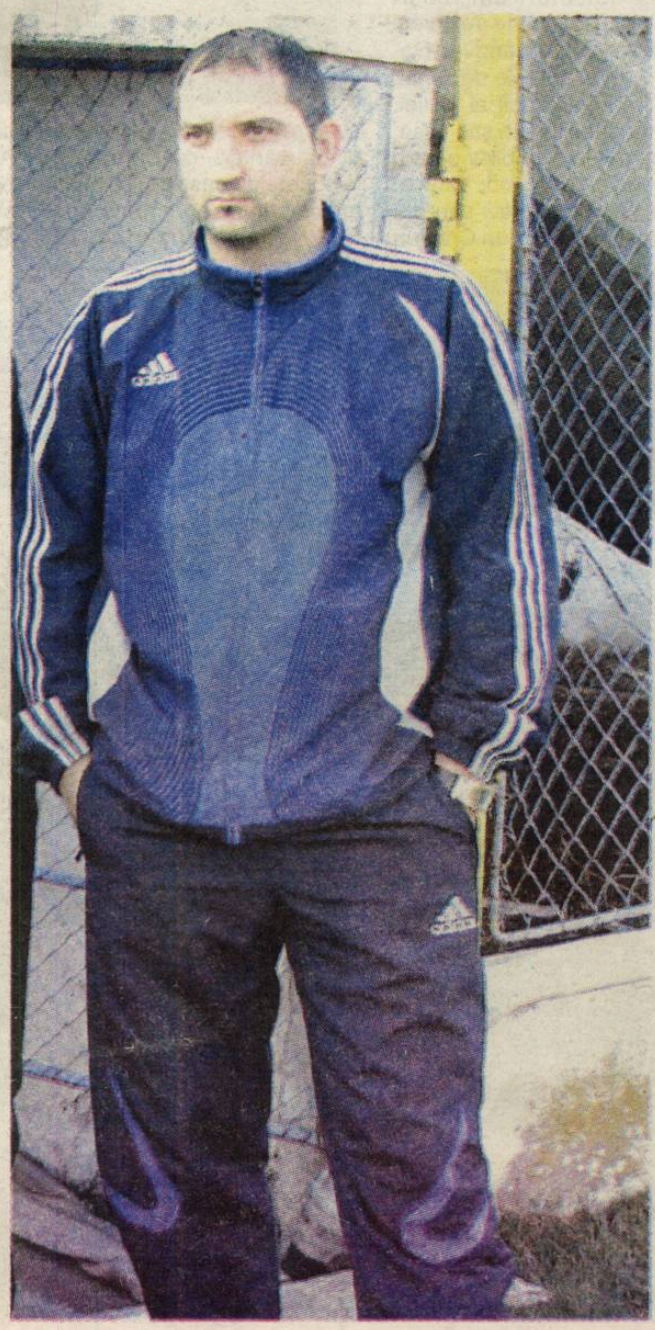
Unirea: A. Piko, I. Bâra, Ad. Vintilă (A. Muntean '75), Şt. Banciu, N. Cojocariu (Ad. Cozma '62), L. Ganea, Al. Mămăligă, V. Ţăran, I. Costea, A. Voina (D. Răuş '83), R. Corcoveanu. **Antrenor** Florin Berţa.